

الجمهورية التونسية
وزارة التنمية والتعاون الدولي
المعهد الوطني للإحصاء

الإسقاطات السكانية 2004-2034

جوان 2007

توطئة

تندرج الإسقاطات السكانية 2004-2034 في نطاق الأشغال التحضيرية لإعداد المخطّط الحادي عشر للتنمية 2007-2011 إذ تعتبر التطوّرات المستقبلية لعدد السكّان وهيكلته حسب الخصائص الديموغرافية والإقتصادية من أهمّ المعطيات التي يحتاج إليها واضعو مخطّطات التنمية الإقتصادية والإجتماعية في مختلف الهياكل الإدارية والمؤسسات الإقتصادية.

وتتبنى هذه الإسقاطات السكانية على أساس المعطيات الجديدة التي وفّرها التعداد العام للسكّان والسكنى لسنة 2004 وعلى فرضيات تتعلّق بتطوّر العناصر الأساسية للنموّ الديموغرافي كالولادات والوفيات والهجرة. وتبقى نتائجها ومدى تطابقها مع الواقع مرتبطة إرتباطا وثيقا بالفرضيات التي تمّت على أساسها الإسقاطات. وتمثّل عملية وضع الفرضيات وكيفية صياغتها مرحلة هامّة من مراحل إنجاز عملية الإسقاطات وعادة ما يتمّ بناء الفرضيات في الدول النامية وفق نظرية "التحوّلات الديموغرافية" (théorie des transitions démographiques) التي تقرّ أنّ كلّ تقدّم إقتصادي وإجتماعي يوازيه حتما إنخفاض في مستوى الخصوبة والوفيات. كما يتمّ غالبا الإستئناس بما حصل في المجتمعات المشابهة أو في البلدان التي سبقتها في هذا المجال لتصوّر نسق تطوّر مستوى عناصر النموّ السكاني وخاصة منها الخصوبة. وتبقى الخصوبة العنصر الطبيعي الهامّ والمؤثر في حجم السكّان ولذلك يقع اللجوء غالبا عند القيام بعملية الإسقاطات إلى وضع أكثر من فرضية تتعلّق بنسق تطوّر مؤشّر الخصوبة.

وتحتوي هذه النشرة على ثلاثة أبواب وعلى ملحق إحصائي. ويتعلّق الباب الأوّل منها بالإسقاطات الديموغرافية على المستوى الوطني ويتضمّن تطوّر العناصر الأساسية للإسقاطات إلى حدّ سنة 2004 ومختلف الفرضيات عن التطورات المستقبلية لعناصر النموّ الديمغرافي إلى أفق سنة 2034 ونتائج الإسقاطات الديموغرافية المفصلة الخماسية منها والسبوعية إلى حدّ سنة 2034 وكذلك ولأوّل مرّة في تونس الإسقاطات الديموغرافية على الأمد البعيد وإلى أفق سنة 2104.

أمّا الباب الثاني من هذه النشرة فهو يخصّ الإسقاطات الديموغرافية على المستوى الجهوي وهو يضمّ أهمّ العناصر الأساسية للإسقاطات إلى حدّ سنة 2004 وكذلك مختلف الفرضيات عن التطورات المستقبلية لعناصر النموّ الديمغرافي إلى أفق سنة 2024 وخاصة منها فرضيات تدفقات الهجرة بين الولايات كما يضمّ هذا الباب نتائج الإسقاطات الديموغرافية على المستوى الجهوي إلى حدّ سنة 2024.

ويتعلّق الباب الثالث والأخير من هذه النشرة بالإسقاطات المتفرّعة وهو يتضمّن الإسقاطات السكانية حسب الوسط (بلدي وغير بلدي) على المستويين الوطني والجهوي إلى حدّ سنة 2024 وكذلك إسقاطات عدد الأسر على المستويين الوطني والجهوي إلى أفق سنة 2024.

الفهرس

الصفحة

توطئة

الباب الأول: الإسقاطات الديموغرافية على المستوى الوطني 2004-2034

| | |
|----|--|
| 13 | الجدول 1: تطوّر عدد السكّان والمعدّلات السنويّة لعناصر النموّ 2004-1956 |
| 14 | الجدول 2: تطوّر الهيكلية العمريّة للسكّان (%) ومتوسّط العمر والوسيط ونسبة النساء في سنّ لإنجاب 2004-1966 |
| 15 | الجدول 3: تطوّر نسبة (%) العزوبة ومتوسّط عمر الفتاة عند الزواج 2004-1956 |
| 16 | الجدول 4: متوسّط عدد المواليد الأحياء لدى النساء حسب المستوى التعليمي للمرأة تعداد 2004 |
| 16 | الجدول 5: تطوّر توزّع الإناث من الفئة العمريّة "10 سنوات فما فوق" حسب المستوى التعليمي (%) 2004-1966 |
| 16 | الجدول 6: نسبة الأمية من الفئة العمريّة "10 سنوات فما فوق" حسب الجنس (%) |
| 17 | الجدول 7: نسبة الأمية من الفئة العمريّة "10 – 29 سنة" (%) |
| 17 | الجدول 8: تطوّر نسبة الخصوبة حسب الفئة العمريّة للمرأة (%) 2004-1966 |
| 18 | الجدول 9: تطوّر نسب الولادات والوفيات والنموّ الطبيعي والمؤشّر التآلفي للخصوبة |
| 18 | الجدول 10: تطوّر معدّل وفيات الرضع وأمل الحياة عند الولادة |
| 19 | الجدول 11: تطور عناصر الهجرة الخارجيّة |
| 20 | الجدول 12: فرضيات تطوّر المؤشّر التآلفي للخصوبة خلال الفترة 2004-2034 |
| 21 | الجدول 13: فرضيات تطوّر نسبة وفيات الرضع (لكلّ ألف ولادة) وأمل الحياة عند الولادة (بالأعوام) خلال الفترة 2004-2034 |
| 22 | الجدول 14: فرضيات تطوّر صافي الهجرة الخارجيّة السنوي خلال الفترة 2004-2034 |
| 22 | الجدول 15: التطوّر المستقبلي للعدد الجملي للسكّان (بالألف) حسب الفرضيات |
| 23 | الجدول 16: التطوّر المستقبلي لنسبة النموّ الطبيعي (%) حسب الفرضيات |
| 24 | الجدول 17: التطوّر المستقبلي للهيكلية العمريّة للسكّان حسب الفرضية المعتدلة (%) |
| 27 | الجدول 18: فرضيات التطوّرات المستقبليّة لعناصر النموّ الديمغرافي إلى أفق 2104 |
| 27 | الجدول 19: التطوّرات المستقبليّة لعدد السكّان والمؤشّرات الديمغرافية إلى أفق 2104 |

الباب الثاني: الإسقاطات الديموغرافية على المستوى الجهوي 2004-2034

| | |
|----|---|
| 31 | الجدول 20: تطوّر نسبة سكّان الجهات (%) من مجموع سكّان البلاد 2004-1966 |
| 32 | الجدول 21: تطور عدد السكّان و صافي الهجرة بين الولايات ومعدّل النموّ الديمغرافي والكثافة السكانية حسب الولاية |

- الجدول 22 : عدد السكان و بعض المؤشرات الديمغرافية حسب الولاية لسنة 2004..... 35
- الجدول 23 : تطور المؤشر التآلفي للخصوبة حسب الولاية..... 38
- الجدول 24 : تطور نسبة الوفيات الرضع لكل ألف ولادة حسب الولاية (مجموع الجنسين) 39
- الجدول 25 : تطور أمل الحياة عند الولادة حسب الولاية (مجموع الجنسين) 40
- الجدول 26 : نسبة (%) الهجرة بين الولايات من خلال التعدادات السابقة..... 41
- الجدول 27 : تطور حاصل الهجرة حسب الفترة بكل ولاية (مجموع الجنسين)..... 42
- الجدول 28 : تطور عدد السكان حسب الولاية (مجموع الجنسين)..... 44
- الجدول 29 : تطور عدد الولادات ونسبة المواليد (لكل ألف ساكن) حسب الولاية..... 46
- الجدول 30 : تطور عدد الوفيات و نسبة الوفيات (لكل ألف ساكن) حسب الولاية..... 48
- الجدول 31 : التزايد السكاني لكل فترة (بالآلاف) و تطور نسبة النمو الطبيعي (%) 49
- الجدول 32 : تطور عدد السكان (%) حسب الفئة العمرية أقل من 5 سنوات و 05-14 سنة..... 51
- الجدول 33 : تطور عدد السكان (%) حسب الفئة العمرية 15-59 سنة و 60 سنة فما فوق..... 53

الباب الثالث: الإسقاطات المتفرعة 2004-2034

- الجدول 34 : تطور عدد السكان و نسبة النمو السنوي حسب الوسط 1966-2004..... 57
- الجدول 35 : فرضية تطور نسبة (%) سكان الوسط البلدي من مجموع السكان حسب الولاية..... 58
- الجدول 36 : التطور المستقبلي الخماسي لعدد السكان حسب الوسط (بالآلاف)..... 59
- الجدول 37 : نسبة رؤساء الأسر (%) من مجموع السكان حسب الفئة العمرية..... 59
- الجدول 38 : التطور المستقبلي الخماسي لنسبة رؤساء الأسر (%) من مجموع السكان حسب الفئة العمرية..... 60
- الجدول 39 : التطور المستقبلي الخماسي لعدد الأسر..... 61
- الجدول 40 : التطور المستقبلي الخماسي لعدد الأسر (بالآلاف) حسب الولاية..... 61

ملحق إحصائي

ملحق إحصائي (1)

- الجدول 01.1 : التطور السنوي المستقبلي لعدد السكان (بالآلاف) حسب الفرضيات..... 67
- الجدول 02.1 : التطور السنوي المستقبلي لعدد السكان من الذكور (بالآلاف) حسب الفرضيات..... 68
- الجدول 03.1 : التطور السنوي المستقبلي لعدد السكان من الإناث (بالآلاف) حسب الفرضيات..... 69
- الجدول 04.1 : التطور السنوي المستقبلي لنسبة الذكور (%) حسب الفرضيات..... 70
- الجدول 05.1 : التطور السنوي المستقبلي لنسبة الإناث (%) حسب الفرضيات..... 71
- الجدول 06.1 : التطور السنوي المستقبلي لنسبة الذكورة (%) حسب الفرضيات..... 72
- الجدول 07.1 : التطور السنوي المستقبلي لعدد الولادات حسب الفرضيات..... 73
- الجدول 08.1 : التطور السنوي المستقبلي لعدد الولادات من الذكور حسب الفرضيات..... 74
- الجدول 09.1 : التطور السنوي المستقبلي لعدد الولادات من الإناث حسب الفرضيات..... 75

| | |
|-----|---|
| 76 | الجدول 10.1 : التطور السنوي المستقبلي لعدد الوفيات حسب الفرضيات. |
| 77 | الجدول 11.1 : التطور السنوي المستقبلي لعدد الوفيات من الذكور حسب الفرضيات. |
| 78 | الجدول 12.1 : التطور السنوي المستقبلي لعدد الوفيات من الإناث حسب الفرضيات. |
| 79 | الجدول 13.1 : التطور السنوي المستقبلي لنسبة المواليد (لكل ألف ساكن) حسب الفرضيات. |
| 80 | الجدول 14.1 : التطور السنوي المستقبلي لنسبة الوفيات (لكل ألف ساكن) حسب الفرضيات. |
| 81 | الجدول 15.1 : التطور السنوي المستقبلي لنسبة النمو الطبيعي (%) حسب الفرضيات. |
| 82 | الجدول 16.1 : التطور المستقبلي الخماسي لعدد السكان من الفئة العمرية "أقل من 5 سنوات" حسب الفرضيات. |
| 82 | الجدول 17.1 : التطور المستقبلي الخماسي لعدد السكان من الفئة العمرية "05-14 سنة" حسب الفرضيات. |
| 83 | الجدول 18.1 : التطور المستقبلي الخماسي لعدد السكان من الفئة العمرية 15-59 سنة" حسب الفرضيات. |
| 83 | الجدول 19.1 : التطور المستقبلي الخماسي لعدد السكان من الفئة العمرية "60 سنة فما فوق" حسب الفرضيات. |
| 84 | الجدول 20.1 : التطور المستقبلي الخماسي لعدد السكان (بالآلاف) حسب الفئات العمرية فرضية الانخفاض البطيء. |
| 85 | الجدول 21.1 : التطور المستقبلي الخماسي لعدد السكان (بالآلاف) حسب الفئات العمرية فرضية الانخفاض المعتدل. |
| 86 | الجدول 22.1 : التطور المستقبلي الخماسي لعدد السكان (بالآلاف) حسب الفئات العمرية فرضية الانخفاض السريع. |
| 87 | الجدول 23.1 : التطور المستقبلي السنوي لعدد السكان (بالآلاف) للفئة العمرية "أقل من 5 سنوات" حسب الفرضيات. |
| 88 | الجدول 24.1 : التطور المستقبلي السنوي لنسبة السكان (%) الفئة العمرية "أقل من 5 سنوات" من مجموع السكان حسب الفرضيات. |
| 89 | الجدول 25.1 : التطور المستقبلي السنوي لعدد السكان (بالآلاف) للفئة العمرية "05-14 سنة" حسب الفرضيات. |
| 90 | الجدول 26.1 : التطور المستقبلي السنوي لنسبة السكان (%) الفئة العمرية "05-14 سنة" من مجموع السكان حسب الفرضيات. |
| 91 | الجدول 27.1 : التطور المستقبلي السنوي لعدد السكان (بالآلاف) للفئة العمرية "15-59 سنة" حسب الفرضيات. |
| 92 | الجدول 28.1 : التطور المستقبلي السنوي لنسبة السكان (%) الفئة العمرية "15-59 سنة" من مجموع السكان حسب الفرضيات. |
| 93 | الجدول 29.1 : التطور المستقبلي السنوي لعدد السكان (بالآلاف) للفئة العمرية "60 سنة فما فوق" حسب الفرضيات. |
| 94 | الجدول 30.1 : التطور المستقبلي السنوي لنسبة السكان (%) الفئة العمرية "60 سنة فما فوق" من مجموع السكان حسب الفرضيات. |
| 95 | الجدول 31.1 : التطور المستقبلي السنوي لعدد السكان (بالآلاف) حسب الفئات العمرية فرضية الانخفاض المعتدل (المجموع). |
| 96 | الجدول 32.1 : التطور المستقبلي السنوي للتوزيع النسبي لعدد السكان (%) حسب الفئات العمرية فرضية الانخفاض المعتدل (المجموع). |
| 97 | الجدول 33.1 : التطور المستقبلي السنوي لعدد السكان من الذكور (بالآلاف) حسب الفئات العمرية فرضية الانخفاض المعتدل. |
| 98 | الجدول 34.1 : التطور المستقبلي السنوي للتوزيع النسبي (%) لعدد السكان من الذكور حسب الفئات العمرية فرضية الانخفاض المعتدل. |
| 99 | الجدول 35.1 : التطور المستقبلي السنوي لعدد السكان من الإناث (بالآلاف) حسب الفئات العمرية فرضية الانخفاض المعتدل. |
| 100 | الجدول 36.1 : التطور المستقبلي السنوي للتوزيع النسبي (%) لعدد السكان من الإناث حسب الفئات العمرية فرضية الانخفاض المعتدل. |
| 101 | الجدول 37.1 : التطور المستقبلي الخماسي لعدد الإناث في سن الأناجب (15-49 سنة) (بالآلاف). |
| 101 | الجدول 38-1 : التطور المستقبلي الخماسي لنسبة الإناث في سن الإناجب (15-49 سنة) من مجموع السكان في نفس الفئة العمرية. |
| 102 | الجدول 39-1 : التطور المستقبلي على المدى البعيد لعدد السكان و الولادات و الوفيات حسب فرضية الانخفاض المعتدل للخصوبة. |

ملحق إحصائي (2)

| | |
|-----|---|
| 105 | الجدول 1.1.2 : تطور نسبة الوفيات الرضع لكل ألف ولادة حسب الولاية (مجموع الجنسين). |
| 106 | الجدول 2.1.2 : تطور نسبة الوفيات الرضع لكل ألف ولادة حسب الولاية (ذكور). |

| | |
|-----|--|
| 107 | الجدول 3.1.2 : تطور نسبة الوفيات الرضع لكل ألف ولادة حسب الولاية (اناث)..... |
| 108 | الجدول 1.2.2 : تطور أمل الحياة عند الولادة (بالأعوام) (مجموع الجنسين)..... |
| 109 | الجدول 2.2.2 : تطور أمل الحياة عند الولادة (بالأعوام) (ذكور)..... |
| 110 | الجدول 3.2.2 : تطور أمل الحياة عند الولادة (بالأعوام) (اناث)..... |
| 111 | الجدول 1.3.2 : تطور حاصل الهجرة حسب الفترة بكل ولاية (مجموع الجنسين)..... |
| 112 | الجدول 2.3.2 : تطور حاصل الهجرة حسب الفترة بكل ولاية (ذكور)..... |
| 113 | الجدول 3.3.2 : تطور حاصل الهجرة حسب الفترة بكل ولاية (اناث)..... |

ملحق إحصائي (3)

| | |
|-----|---|
| 117 | الجدول 1.1.3 : تطور العدد الجملي للسكان (بالآلاف) حسب الولاية..... |
| 118 | الجدول 2.1.3 : تطور عدد السكان من بين الذكور (بالآلاف) حسب الولاية..... |
| 119 | الجدول 3.1.3 : تطور عدد السكان من بين الاناث (بالآلاف) حسب الولاية..... |
| 120 | الجدول 2.3 : تطور نسبة السكان (%) بالولاية من بين مجموع سكان البلاد..... |
| 121 | الجدول 3.3 : تطور عدد الولادات حسب الولاية..... |
| 122 | الجدول 4.3 : تطور عدد الوفيات حسب الولاية..... |
| 123 | الجدول 5.3 : تطور نسبة المواليد (لكل ألف ساكن) حسب الولاية..... |
| 124 | الجدول 6.3 : تطور نسبة الوفيات (لكل ألف ساكن) حسب الولاية..... |
| 125 | الجدول 7.3 : تطور نسبة النمو الطبيعي (%) حسب الولاية و السنة..... |
| 126 | الجدول 8.3 : تطور عدد سكان الفئة العمرية أقل من 5 سنوات حسب الولاية..... |
| 127 | الجدول 9.3 : تطور عدد سكان الفئة العمرية 05-14 سنة حسب الولاية..... |
| 128 | الجدول 10.3 : تطور عدد سكان الفئة العمرية 15-59 سنة حسب الولاية..... |
| 129 | الجدول 11.3 : تطور عدد سكان الفئة العمرية 60 سنة فما فوق حسب الولاية..... |
| 130 | الجدول 1.12.3 : التطور السنوي للسكان (بالآلاف) حسب الولاية (مجموع الجنسين)..... |
| 131 | (الجدول 2.12.3 : التطور السنوي للسكان (بالآلاف) حسب الولاية (ذكور)..... |
| 132 | الجدول 3.12.3 : التطور السنوي للسكان (بالآلاف) حسب الولاية (اناث)..... |
| 133 | الجدول 13.3 : تطور عدد السكان (بالآلاف) حسب الفئات العمرية و الجنس ولاية تونس..... |
| 134 | الجدول 14.3 : تطور عدد السكان (بالآلاف) حسب الفئات العمرية و الجنس ولاية أريانة..... |
| 135 | الجدول 15.3 : تطور عدد السكان (بالآلاف) حسب الفئات العمرية و الجنس ولاية بن عروس..... |
| 136 | الجدول 16.3 : تطور عدد السكان (بالآلاف) حسب الفئات العمرية و الجنس ولاية منوبة..... |
| 137 | الجدول 17.3 : تطور عدد السكان (بالآلاف) حسب الفئات العمرية و الجنس ولاية نابل..... |
| 138 | الجدول 18.3 : تطور عدد السكان (بالآلاف) حسب الفئات العمرية و الجنس ولاية زغوان..... |
| 139 | الجدول 19.3 : تطور عدد السكان (بالآلاف) حسب الفئات العمرية و الجنس ولاية بنزرت..... |
| 140 | الجدول 20.3 : تطور عدد السكان (بالآلاف) حسب الفئات العمرية و الجنس ولاية باجة..... |
| 141 | الجدول 21.3 : تطور عدد السكان (بالآلاف) حسب الفئات العمرية و الجنس ولاية جندوبة..... |

| | |
|-----|---|
| 142 | الجدول 22.3 : تطور عدد السكان (بالآلاف) حسب الفئات العمرية و الجنس ولاية الكاف |
| 143 | الجدول 23.3 : تطور عدد السكان (بالآلاف) حسب الفئات العمرية و الجنس ولاية سليانة |
| 144 | الجدول 24.3 : تطور عدد السكان (بالآلاف) حسب الفئات العمرية و الجنس ولاية سوسة |
| 145 | الجدول 25.3 : تطور عدد السكان (بالآلاف) حسب الفئات العمرية و الجنس ولاية المنستير |
| 146 | الجدول 26.3 : تطور عدد السكان (بالآلاف) حسب الفئات العمرية و الجنس ولاية المهدية |
| 147 | الجدول 27.3 : تطور عدد السكان (بالآلاف) حسب الفئات العمرية و الجنس ولاية صفاقس |
| 148 | الجدول 28.3 : تطور عدد السكان (بالآلاف) حسب الفئات العمرية و الجنس ولاية القيروان |
| 149 | الجدول 29.3 : تطور عدد السكان (بالآلاف) حسب الفئات العمرية و الجنس ولاية القصيرين |
| 150 | الجدول 30.3 : تطور عدد السكان (بالآلاف) حسب الفئات العمرية و الجنس ولاية سيدي بوزيد |
| 151 | الجدول 31.3 : تطور عدد السكان (بالآلاف) حسب الفئات العمرية و الجنس ولاية قابس |
| 152 | الجدول 32.3 : تطور عدد السكان (بالآلاف) حسب الفئات العمرية و الجنس ولاية مدينين |
| 153 | الجدول 33.3 : تطور عدد السكان (بالآلاف) حسب الفئات العمرية و الجنس ولاية تطاوين |
| 154 | الجدول 34.3 : تطور عدد السكان (بالآلاف) حسب الفئات العمرية و الجنس ولاية قفصة |
| 155 | الجدول 35.3 : تطور عدد السكان (بالآلاف) حسب الفئات العمرية و الجنس ولاية توزر |
| 156 | الجدول 36.3 : تطور عدد السكان (بالآلاف) حسب الفئات العمرية و الجنس ولاية قبلي |

ملحق إحصائي (4)

| | |
|-----|--|
| 159 | الجدول 1.4 : التطور المستقبلي السنوي لنسبة سكان الوسط البلدي (%) من مجموع السكان حسب الولاية |
| 160 | الجدول 2.4 : التطور المستقبلي السنوي لعدد السكان (بالآلف) بالوسط البلدي حسب الولاية |
| 161 | الجدول 3.4 : التطور المستقبلي السنوي لنسبة سكان الوسط غير البلدي (%) من مجموع السكان حسب الولاية |
| 162 | الجدول 4.4 : التطور المستقبلي السنوي لعدد السكان (بالآلف) بالوسط غير البلدي حسب الولاية |

ملحق إحصائي (5)

| | |
|-----|--|
| 165 | الجدول 1.5 : توزيع عدد الأسر حسب الفئة العمرية و الولاية سنة 2004 |
| 166 | الجدول 2.5 : التطور المستقبلي لتوزيع عدد الأسر (بالآلف) حسب الفئة العمرية و الولاية سنة 2009 |
| 167 | الجدول 3.5 : التطور المستقبلي لتوزيع عدد الأسر (بالآلف) حسب الفئة العمرية و الولاية سنة 2014 |
| 168 | الجدول 4.5 : التطور المستقبلي لتوزيع عدد الأسر (بالآلف) حسب الفئة العمرية و الولاية سنة 2019 |
| 169 | الجدول 5.5 : التطور المستقبلي لتوزيع عدد الأسر (بالآلف) حسب الفئة العمرية و الولاية سنة 2024 |
| 170 | الجدول 6.5 : التطور المستقبلي السنوي لعدد الأسر (بالآلف) حسب الولاية |
| 171 | الجدول 7.5 : التطور المستقبلي السنوي لمتوسط حجم الأسرة (بالآلف) حسب الولاية |

الباب الأول:

الإسقاطات الديموغرافية على المستوى الوطني
2034-2004

الباب الأول: الإسقاطات الديموغرافية على المستوى الوطني 2004-2034

1.1. تطور العناصر الأساسية للإسقاطات إلى حد سنة 2004

أحدثت السياسة السكانية التي توخّتها تونس منذ السنوات الأولى من الإستقلال كصدور مجلّة الأحوال الشخصية ونشر التعليم ووضع سياسة التنظيم العائلي تحولات ديموغرافية وإجتماعية عميقة في المجتمع التونسي. وتبرز هذه التحولات من خلال أهمّ المؤشرات الديموغرافية والإجتماعية والإقتصادية المتأتية من مختلف المصادر الإحصائية وخاصة من خلال التعدادات السكانية التي يقوم بها المعهد الوطني للإحصاء كل عشر سنوات.

1.1.1. تطور حجم السكان

تطور عدد سكان البلاد التونسية منذ الإستقلال بمعدّلات نموّ ديموغرافي تختلف من عشرية إلى أخرى. وقد تطور عدد السكان خلال العقود الخمسة الأخيرة بمعدّل نموّ سنوي يعادل 1.8% وبذلك يكون حجم السكان قد تضاعف 2.6 مرّات بين سنتي 1956 و 2004 أي في أقلّ من نصف قرن. أمّا فيما يخصّ تطور معدّل النموّ الديموغرافي من عشرية إلى أخرى فيلاحظ أنّ هذا المعدّل بعد أن سجّل نموّاً يقدر بـ 1.83% خلال العشرية الأولى عرف شبه إستقرار خلال ثلاثة عقود متتالية من سنة 1966 إلى سنة 1994 بنسبة سنوية تقارب 2.4% ثمّ إنخفض معدّل هذا النموّ خلال العشرية الأخيرة ليصل إلى مستوى 1.21%.

الجدول 1: تطور عدد السكان والمعدّلات السنوية لعناصر النموّ 1956-2004

| المؤشّر | 1956 | 1966 | 1975 | 1984 | 1994 | 2004 |
|-------------------------|--------|--------|--------|--------|--------|--------|
| العدد بالآلاف | 3782.2 | 4533.3 | 5588.2 | 6966.2 | 8785.4 | 9910.9 |
| نسبة النموّ الصافي (%) | 1.83 | 2.35 | 2.48 | 2.35 | 1.83 | 1.21 |
| نسبة الولادات (%) | 48.4 | 39.9 | 34.8 | 21.7 | 18.4 | 18.4 |
| نسبة الوفيات (%) | 19.5 | 13.2 | 8.0 | 6.2 | 5.7 | 5.7 |
| نسبة النموّ الطبيعي (%) | 2.86 | 2.67 | 2.69 | 2.15 | 1.27 | 1.27 |

وقد تميّزت العشريّة الأولى (1956-1966) بمغادرة عدد كبير من الأجانب البلاد بعد الإستقلال وهجرة عدد من التونسيين ذوي الفئة العمرية الشابّة في أوائل الستينات وبمعدّلات مواليد ووفيات مرتفعة ممّا جعل معدّل النموّ الديموغرافي السنوي ضعيفا (1.83%) ومعدّل النموّ الطبيعي مرتفعا (2.86%).

وتميّزت العشريّة الثانية (1966 - 1975) بمعدّلات مواليد ووفيات تعتبر مرتفعة نسبيا رغم إنخفاضها بالنسبة للعشريّة السابقة وبخروج عدد كبير من التونسيين للعمل بالخارج. كما أنّ إنخفاض معدّل الوفيات كان أسرع من إنخفاض معدّل الولادات ممّا جعل النموّ الديموغرافي السنوي يرتفع بالمقارنة مع العشريّة السابقة إلى حدود 2.35% في حين يشهد النموّ الطبيعي إنخفاضا طفيفا بـ 0.2 نقطة.

وإختصت العشرية الثالثة (1975 – 1984) بإنخفاض ملحوظ لكل من عنصرَي النمو الطبيعي وكان نسق إنخفاض معدّل الوفيات أسرع من إنخفاض معدّل الولادات على غرار العشرية السابقة. أمّا الهجرة الخارجيّة فقد سجّلت بعض التراجع ممّا أدى إلى نسبة نموّ ديموغرافي أعلى بقليل (2.48%) ممّا كان عليه خلال العشرية السابقة في حين إستقرّ معدّل نسبة النموّ الطبيعي في نفس المستوى خلال العشريتين المتتاليتين.

وتميّزت العشرية الرابعة (1984 – 1994) بعودة عدد من التونسيين من الخارج وإنخفاض نسبة الولادات بنسق أسرع من إنخفاض نسبة الوفيات. ونتيجة لذلك حافظ معدّل النموّ الديموغرافي السنوي على مستوى يقارب المستوى المسجّل خلال العشريتين السابقتين (2.35%) بينما سجّل معدّل النموّ الطبيعي تقلصاً ملحوظاً بـ 0.54 نقطة.

أمّا العشرية الخامسة (1994–2004) فقد تميّزت بتحوّلات ديموغرافيّة عميقة إذ إنخفضت نسبة الولادات بنسق أسرع ممّا كانت عليه مقابل تباطؤ في إنخفاض نسبة الوفيات وسجّل صافي الهجرة الخارجيّة من ناحية أخرى خروج عدد هامّ من التونسيين إلى الخارج. ونتج عن هذا التطوّر إنخفاض نسبة النموّ الديموغرافي إلى معدّل 1.21% خلال هذه العشرية كما سجّل معدّل النموّ الطبيعي تقلصاً هاماً بـ 0.88 نقطة.

2.1.1. تطوّر الهيكلة العمرية للسكان

شهد المجتمع التونسي تغييرات واضحة في تركيبته العمريّة نتيجة لإنخفاض الخصوبة من جهة وإرتفاع أمل الحياة عند الولادة من جهة أخرى. ونجم عن هذا التغيّر تدنّي نسبة الأطفال وإرتفاع نسبة الفئات العمرية الأخرى. كما نتج عن هذا التغيّر في الهيكلة العمرية ظهور المؤشّرات الأولى لبوادر الشيخوخة والتي تبرز من خلال إرتفاع نسبة الذين تساوي أو تفوق أعمارهم ستين سنة ومن خلال إرتفاع متوسط العمر والعمر الوسيط.

الجدول 2 : تطوّر الهيكلة العمريّة للسكان (%) ومتوسط العمر والعمر الوسيط ونسبة النساء في سنّ الإنجاب 1966-2004

| الفئة العمريّة | 1966 | 1975 | 1984 | 1994 | 2004 |
|----------------------------|-------|-------|-------|-------|-------|
| 4-0 سنوات | 18.6 | 16.0 | 14.6 | 11.0 | 8.1 |
| 5-14 سنة | 27.9 | 27.8 | 25.1 | 23.8 | 18.6 |
| 15-59 سنة | 48.0 | 50.4 | 53.6 | 56.9 | 64.0 |
| 60 سنة فما فوق | 5.5 | 5.8 | 6.7 | 8.3 | 9.3 |
| المجموع | 100.0 | 100.0 | 100.0 | 100.0 | 100.0 |
| متوسط العمر (بالسنوات) | 23.7 | 23.8 | 25.1 | 27.2 | 29.5 |
| العمر الوسيط (بالسنوات) | 17.3 | 18.2 | 20.0 | 22.9 | 25.4 |
| نسبة النساء في سنّ الإنجاب | %21.1 | %22.9 | %23.6 | %25.4 | %28.5 |

وتشهد التركيبة العمرية للمجتمع التونسي ارتفاعا في عدد النساء اللاتي في سنّ الإنجاب نتيجة انخفاض الوفيات وخاصة منها الأمهات عند الولادة ونتيجة توافد الأجيال الكثيرة العدد للعقود الفارطة ذات الخصوبة المرتفعة على هذه الفئة العمرية.

3.1.1 تطوّر توزّع السكان حسب الحالة المدنيّة

تعتبر الانخفاضات الأولى للخصوبة في جُلّ المجتمعات كنتيجة لتأخّر سنّ الزواج عند الفتاة الذي من شأنه أن يقلّل عندها فترة الحياة الإنجابيّة. وقد ارتفع سنّ الزواج عند الفتاة التونسيّة بأكثر من سنة ونصف السنة في ظرف العشر سنوات الأولى بعد الإستقلال. وكان ذلك نتيجة تحديد سنّ زواج الفتاة في مرحلة أولى بـ 15 سنة في سنة 1956 ثمّ رفعه في مرحلة ثانية إلى 17 سنة في سنة 1964. وواصل متوسط عمر الزواج في الإرتفاع بنفس النسق خلال العشرينين التاليين ليرتفع خلال العشرية (1984-1994) بنسق أعلى ثمّ ينخفض نسق هذا الإرتفاع خلال العشرية الأخيرة (1994-2004).

الجدول 3 : تطوّر نسبة (%) العزوبة ومتوسط عمر الفتاة عند الزواج 2004-1956

| الفئة العمرية | 1956 | 1966 | 1975 | 1984 | 1994 | 2004 |
|-----------------------------|------|------|------|------|------|------|
| 19-15 سنة | 58.1 | 81.0 | 93.7 | 93.1 | 97.0 | 97.9 |
| 24-20 سنة | 20.4 | 27.0 | 51.5 | 58.8 | 72.3 | 83.6 |
| 29-25 سنة | 6.5 | 8.7 | 17.3 | 24.6 | 37.7 | 52.9 |
| 34-30 سنة | 3.6 | 3.9 | 5.8 | 9.7 | 18.1 | 28.0 |
| 39-35 سنة | 2.1 | 2.4 | 2.6 | 3.8 | 8.9 | 15.5 |
| 44-40 سنة | 1.4 | 1.8 | 1.7 | 2.2 | 4.7 | 9.4 |
| 49-45 سنة | 1.1 | 1.5 | 1.6 | 1.6 | 2.3 | 5.6 |
| متوسط عمر الفتاة عند الزواج | 19.3 | 20.9 | 22.6 | 24.3 | 26.6 | 26.9 |

* إحصائيات الحالة المدنيّة

تبرز المعطيات التي أفرزها تعداد 2004 أنّ زواج الفتاة في سنّ مبكرة قد إختفى تقريبا، حيث لم تبلغ نسبة المتزوجات في سنّ ما بين 15 و 19 سنة إلاّ 2.1% في سنة 2004 بينما كانت في حدود 42% سنة 1956 أي أكثر من خمسي الفتيات من هذه الفئة العمريّة. أمّا نسبة العزوبة فهي تتضخّم من عشرية إلى أخرى وشمل هذا التضخّم مختلف الفئات العمريّة ممّا أحرّ سنّ الزواج عند الفتاة إلى 26.9 عاما حسب التعداد الأخير. وكان لهذا التأخّر الأثر الكبير في إنخفاض مستوى الخصوبة خلال العشريّات الأخيرة.

4.1.1 تطوّر المستوى التعليمي للمرأة

يعتبر المستوى التعليمي عاملا هاما ومؤثرا بدرجة كبيرة على مستوى الخصوبة ويتجلى من خلال المعطيات أنّه بقدر ما يكون مستوى تعليم المرأة أعلى بقدر ما يكون عدد أطفالها أقلّ.

ويظهر الجدول التالي أنّ متوسط عدد الأطفال الذين تتجهم المرأة وهي في سنّ الإنجاب أو في السنوات الأخيرة منه ينخفض مع إرتفاع المستوى التعليمي حيث يكون أعلى عند النساء الأميات وأضعف عند اللاتي بلغن المستوى التعليمي العالي.

الجدول 4 : متوسط عدد المواليد الأحياء لدى النساء حسب المستوى التعليمي للمرأة
تعداد -2004-

| المستوى التعليمي | سنوات الإيجاب (بين 15 و 49 سنة) | السنوات الأخيرة للإيجاب (بين 45 و 49 سنة) |
|---------------------------|------------------------------------|--|
| لاشيء | 2.85 | 4.74 |
| إبتدائي وأساسي مرحلة أولى | 1.69 | 3.96 |
| ثانوي وأساسي مرحلة ثانية | 0.77 | 3.03 |
| عالي | 0.67 | 2.57 |
| المجموع | 1.51 | 4.17 |

أمّا إذا نظرنا من خلال نتائج التعدادات إلى تطوّر المستوى التعليمي للمرأة فنلاحظ تحسّنا كبيرا في هذا المجال حيث تقيّد المعطيات أنّ نسبة النساء اللاتي بلغن مستوى التعليم الثانوي يمثلن حاليا ثمانية أضعاف ما كانت عليه سنة 1966.

الجدول 5 : تطوّر توزّع الإناث من الفئة العمرية "10 سنوات فما فوق"
حسب المستوى التعليمي (%) 2004-1966

| المستوى التعليمي | 1966 | 1975 | 1984 | 1994 | 2004 |
|---------------------------|--------------|--------------|--------------|--------------|--------------|
| لاشيء | 87.5 | 69.8 | 58.3 | 42.3 | 31.1 |
| إبتدائي وأساسي مرحلة أولى | 8.6 | 20.7 | 28.7 | 35.6 | 33.4 |
| ثانوي وأساسي مرحلة ثانية | 3.6 | 2.9 | 11.8 | 19.6 | 28.6 |
| عالي | 0.3 | 0.6 | 1.2 | 2.5 | 6.9 |
| المجموع | 100.0 | 100.0 | 100.0 | 100.0 | 100.0 |

أمّا الأميّة فقد تراجعت نسبتها تراجعا كبيرا نتيجة نشر التعليم ومقاومة الأمية منذ السنوات الأولى من الإستقلال حيث أصبحت الأميّة تمثل بالنسبة للعنصر النسائي ثلث ما كانت عليه سنة 1956. وممّا يلاحظ أنّ الفارق بين عدد الرجال الأميين وعدد النساء الأميات في تقلص مستمر نتيجة نشر التعليم عند الفتاة. كما تتغيّر نسبة الأميّة حسب الأعمار حيث تكون ضعيفة من بين الأجيال الذين انتفعوا من برامج نشر التعليم في تونس منذ الإستقلال.

الجدول 6 : نسبة الأمية من الفئة العمرية "10 سنوات فما فوق"
حسب الجنس (%)

| الجنس | 1956 | 1966 | 1975 | 1984 | 1994 | 2004 |
|----------------|-------------|-------------|-------------|-------------|-------------|-------------|
| ذكور | 74.5 | 53.9 | 42.3 | 34.6 | 21.3 | 14.8 |
| إناث | 96.0 | 82.4 | 67.9 | 58.1 | 42.3 | 31.0 |
| المجموع | 84.7 | 67.9 | 54.9 | 46.2 | 31.7 | 22.9 |

الجدول 7 : نسبة الأمية من الفئة العمرية "10 - 29 سنة" (%)

| السنة | 1966 | 1975 | 1984 | 1994 | 2004 |
|-------------|------|------|------|------|------|
| نسبة الأمية | 50.9 | 33.0 | 24.8 | 12.8 | 6.0 |

5.1.1. تطوّر عناصر النمو الديموغرافي

أ- المواليد:

تبرز المعطيات المتأتية من إحصائيات الحالة المدنية أنّ مستوى نسبة الولادات في تونس ما انفكت تتخفّف بانتظام منذ أوائل الستينات وتبرز السلسلة الزمنية أنّ نسبة الولادات إنخفضت بين سنتي 1966 و 2004 بـ 28.3 نقطة أي ما يعادل 0.74 نقطة سنويًا لتصل إلى مستوى 16.8% خلال سنة 2004 مقابل 45.1% خلال سنة 1966. لكن الإنخفاض المسجّل لم يكن متجانسًا خلال العقود الأربعة الأخيرة حيث مرّت نسبة الولادات على مدى هذه السنوات تارة بفترات إنخفاض سريع وأخرى بفترات إنخفاض بطيء.

ب- الخصوبة:

يمثّل المؤشّر التآلفي للخصوبة عدد الأطفال الذين يمكن أن تتجهّم المرأة طيلة حياتها الإنجابية إن هي تقيّدت بمعدّلات الخصوبة حسب الفئة العمرية الأنثوية. والملاحظ أنّ هذا المؤشّر على عكس المؤشّرات الأخرى كنسبة الولادات يخلو من كلّ التأثيرات الجانبية كالهيكلة العمرية وعدد ونسبة النساء اللاتي في سنّ الإنجاب. ولذلك فإنّ هذا المؤشّر يعطي صورة أوضح وأدقّ عن تطوّر الإنجاب و يمكن على هذا الأساس من المقارنة بين مختلف الجهات والمجتمعات وبين الدول مهما كان حجمها وهيكلتها السكانية.

الجدول 8 : تطوّر نسبة الخصوبة حسب الفئة العمرية للمرأة (%)

2004-1966

| الفئة العمرية | 1966 | 1975 | 1984 | 1994 | 2004 |
|---------------------------------------|-------|-------|-------|-------|-------|
| 19-15 سنة | 88.6 | 40.2 | 32.9 | 16.8 | 5.8 |
| 24-20 سنة | 297.4 | 238.6 | 178.1 | 107.0 | 53.9 |
| 29-25 سنة | 352.8 | 307.8 | 260.9 | 172.6 | 117.8 |
| 34-30 سنة | 303.1 | 266.2 | 240.2 | 147.3 | 125.3 |
| 39-35 سنة | 231.8 | 188.3 | 145.2 | 94.8 | 76.4 |
| 44-40 سنة | 121.0 | 97.4 | 63.0 | 34.8 | 23.1 |
| 49-45 سنة | 45.4 | 27.1 | 18.8 | 6.4 | 2.0 |
| المؤشّر التآلفي للخصوبة (عدد الأطفال) | 7.15 | 5.79 | 4.70 | 2.90 | 2.02 |

وتبرز سلسلة المؤشّر التآلفي للخصوبة أنّ المستوى الذي بلغه هذا المؤشّر في أواسط الستينات يعكس مستوى "خصوبة بدون مراقبة"، أي ما يعبر عنه بالخصوبة الطبيعية. وقد إنخفض مستوى الخصوبة حاليا إلى أقلّ من المستوى الذي يمكن من تجدد الأجيال (2.1) حيث بلغ المؤشّر التآلفي للخصوبة 2.02 طفلا لكلّ امرأة خلال سنة 2004 مقابل 7.15 خلال سنة 1966 مسجّلا

بذلك إنخفاضاً بـ 5.13 نقطة خلال ما يقارب الأربعين سنة. ويعتبر هذا التحوّل سريعاً مقارنة بالتحوّلات التي شهدتها بعض البلدان الأخرى. كما يبرز توزيع نسب الخصوبة حسب الفئة العمرية للأُمّ أنّ إنخفاضها شمل كلّ الفئات العمرية للأُمّ وبالأخصّ الفئات العمرية الأولى والأخيرة.

الجدول 9 : تطوّر نسب الولادات والوفيات والنموّ الطبيعي والمؤشر التآلفي للخصوبة

| السنة | نسبة الولادات لكل 1000 ساكن | نسبة الوفيات لكل 1000 ساكن | نسبة النموّ الطبيعي لكل 100 ساكن | المؤشر التآلفي للخصوبة |
|-------|-----------------------------|----------------------------|----------------------------------|------------------------|
| 1966 | 45.1 | 15.0 | 3.01 | 7.15 |
| 1975 | 36.6 | 10.0 | 2.66 | 5.79 |
| 1984 | 32.3 | 6.5 | 2.58 | 4.70 |
| 1994 | 22.7 | 5.7 | 1.70 | 2.90 |
| 1999 | 16.9 | 5.7 | 1.12 | 2.09 |
| 2000 | 17.1 | 5.6 | 1.14 | 2.08 |
| 2001 | 16.9 | 5.5 | 1.14 | 2.05 |
| 2002 | 16.7 | 5.8 | 1.08 | 2.00 |
| 2003 | 17.1 | 6.1 | 1.10 | 2.06 |
| 2004 | 16.8 | 6.0 | 1.08 | 2.02 |

ج- تطوّر الوفيات:

ساهمت الجهود التي بذلتها الدولة منذ الإستقلال في المجال الإجتماعي والصحي في مقاومة الأوبئة والأمراض المعدية وغيرها وكذلك في تحسين التغطية الصحية ممّا أدّى إلى إنخفاض الوفيات العامة بصفة ملحوظة. وتبرز السلسلة الزمنية لنسبة الوفيات أنّ نسبة الوفيات العامة لكلّ ألف ساكن إنخفضت إلى أكثر من النصف ما بين أواسط الستينات والثمانينات (15.0% سنة 1966 مقابل 6.5% سنة 1984) ثمّ تقلّص نسق إنخفاضها حيث إنخفضت بنقطة واحدة طيلة 15 سنة تقريباً ما بين أواسط الثمانينات وأواخر التسعينات (5.5% سنة 2001). وسجّلت هذه النسبة إرتفاعاً خلال السنوات الأخيرة لتبلغ 6.0% خلال سنة 2004.

وشمل إنخفاض الوفيات كلّ الأجيال: الوفيات العامة، وفيات الرضع، وفيات الأطفال (أقلّ من 5 سنوات)، وفيات الأمهات عند الولادة. وسجّلت نسب وفيات الرضع والأطفال أسرع إنخفاض لها حيث أصبحت وفيات المواليد خلال السنة الأولى بعد الولادة تمثّل حالياً أقلّ من سدس المستوى الذي كانت عليه في سنة 1966 (20.7% سنة 2004 مقابل 138.6% سنة 1966).

الجدول 10 : تطوّر معدّل وفيات الرضع وأمل الحياة عند الولادة

| السنة | 1966 | 1975 | 1984 | 1994 | 2004 |
|---------------------------------|-------|------|------|------|------|
| وفيات الرضع لكل ألف ولادة | 138.6 | 96.7 | 51.4 | 31.8 | 20.7 |
| أمل الحياة عند الولادة بالأعوام | 51.1 | 58.6 | 67.4 | 71.2 | 73.4 |
| الزيادة السنوية في أمل الحياة | 0.83 | 0.98 | 0.38 | 0.22 | |

ونتج عن إنخفاض الوفيات التي شملت مختلف الشرائح الإجتماعية رجالا ونساء ارتفاع في عمر الفرد التونسي حيث ارتفع مؤمل الحياة عند الولادة من 51.1 إلى 73.4 عاما بين سنتي 1966 و 2004 مسجلا زيادة سنوية بـ 0.6 عاما. وتجدر الملاحظة إلى أنّ التحسّن في مؤمل الحياة كان أسرع لدى المرأة منه لدى الرجل خلال هذه الفترة حيث أصبح الفارق بينهما يقدر بـ 4 أعوام لصالحها مقابل عام واحد في سنة 1966. وقد شهدت العشريتان الأولتان (1966-1975) و(1975-1994) زيادة سنوية هامة حيث بلغت ما يقارب 0.9 عاما مقارنة بما شهدته العشرية الثالثة (1984-1994) التي بلغت 0.38 عاما وبما شهدته العشرية الأخيرة من إنخفاض قارب نصف ما سجّل بالعشرية التي سبقتها حيث بلغت هذه العشرية الأخيرة (1994-2004) 0.2 عاما.

د- الهجرة الخارجية:

قام المعهد الوطني للإحصاء من خلال المسح حول السكّان والتشغيل لسنة 1999 بتقدير عدد المغادرين للبلاد التونسية من بين المقيمين بـ 19449 شخصا بين سنتي 1994 و 1999. ومكّن التعداد العام للسكّان والسكنى لسنة 2004 من تقدير هذا العدد بـ 76100 شخصا خلال الفترة 1999-2004. ومما تجدر ملاحظته أنّ الأسر التي غادرت البلاد التونسية بجميع أفرادها خلال الفترات المشار إليها غير مصرّح بها خلال التعداد أو المسح وبالتالي فإنّ عدد المغادرين المقدّر يعتبر حدّا أدنى لهذا العدد.

الجدول 11 : تطور عناصر الهجرة الخارجية

| الفترة | 1984-1979 | 1989-1984 | 1994-1989 | 1999-1994 | 2004-1999 |
|-------------|-----------|-----------|-----------|-----------|-----------|
| الوافدون | 34.300 | 41.000 | 32.600 | 28.800 | 28.100 |
| المغادرون | - | - | - | 19.449 | 76.100 |
| صافي الهجرة | - | - | - | 9.351 | 48.000 - |

وفي ما يتعلّق بالمهاجرين العائدين بصفة نهائية فإنّ التقديرات المتوفرة من خلال التعدادات تبين أنّ عددهم قدر بـ 28.000 فردا تقريبا خلال كلّ من الخماسيتين الأخيرتين وبذلك يكون صافي الهجرة خلال الخماسية 1999-2004 سلبا بنحو 48.100 نسمة مقابل 9000 فردا إيجابا خلال الفترة الفاصلة بين سنتي 1994 و 1999.

2.1. التطوّرات المستقبلية لعناصر النمو الديموغرافي 2004-2034

يتأثر التطور المستقبلي لحجم السكّان وتركيبته العمرية بالفرضيات المتعلقة بالخصوبة والوفيات والهجرة ويكون ارتباطه بمستوى الخصوبة عنصرا أكثر تأثيرا على التقديرات من العوامل الأخرى.

1.2.1. فرضيات تطوّر المؤشر التاليفي للخصوبة 2004-2034

إنّ عدد الولادات في مجتمع ما هو في آن واحد نتيجة عدد النساء اللاتي في سنّ الإنجاب ومستوى خصوبتهنّ في كلّ فئة عمرية من الفئات العمرية للإنجاب.

يرتكز التطور المرتقب للمؤشر الإجمالي للخصوبة ولمعدّلاته بالنسبة لكلّ فئة عمرية على عدّة إعتبارات وعناصر هامة: الزواج وسنّ الزواج عند المرأة، المستوى التعليمي للسكّان وخاصة المرأة، الهجرة، التشغيل، الوضع الإقتصادي والإجتماعي، التنظيم العائلي،...

وتجدر الإشارة إلى أنّ تونس قد بلغت منذ سنة 1999 مستوى الخصوبة الذي يمكّن من تجدد الأجيال (2.1) وقد واصل مؤشر الخصوبة إنخفاضه بنسق بطيء خلال السنوات الأخيرة (2.02 سنة 2004). ويتبين أنّ جلّ المؤشرات الإجتماعية والإقتصادية (التحصّر، التعليم، متوسط عمر الزواج عند الفتاة، تشغيل المرأة، تكلفة تربية الطفل، الفوارق في مستوى الخصوبة بين الجهات،...) التي لها علاقة مباشرة أو غير مباشرة بتطور مستوى الخصوبة توجي بأنّ إنخفاض مستوى الخصوبة في تونس سيستمرّ في السنوات

القادمة، مع العلم أنّ مستوى مؤشر الخصوبة في البلدان التي سبقت تونس في هذا المجال قد إستمرّ في الإنخفاض بعد بلوغها مستوى تجدد الأجيال ليستقرّ في ما بعد حول مستوى معين يختلف من بلد إلى آخر كما تختلف المدّة الزمنية اللازمة لهذا الإستقرار.

وتشير معطيات البلدان المتقدّمة إقتصادياً إلى أنّ أطول مدّة زمنية سجّلت لإستقرار الخصوبة تصل إلى 12 سنة، ونظراً للخصوصيات الإقتصادية والإجتماعية والثقافية للمجتمع التونسي يقترح إفتراض مدّة 20 سنة أخرى لإستقرار الخصوبة في تونس أي إلى أفق سنة 2024.

أمّا في ما يتعلّق بالمستوى الذي ستستقرّ عليه الخصوبة فقد تمّ تصوّر ثلاث فرضيات تعتمد على ما تمّ تسجيله في البلدان المتقدّمة وخاصّة منها البلدان المطلّة على حوض البحر الأبيض المتوسط مع الأخذ بعين الإعتبار الخاصيات التاريخية والجغرافية والثقافية التونسية.

وعلى هذا الأساس تمّ تصوّر ثلاث فرضيات لتطوّر مستوى الخصوبة في السنوات المقبلة بالإضافة إلى فرضية نظرية أو مرجعية تتمثّل في إستقرار مؤشر الخصوبة على مستواه الحالي.

الفرضية الأولى: إستقرار الخصوبة

تقتضي هذه الفرضية أن تبقى الخصوبة طيلة فترة الإسقاطات على مستواها الحالي الذي تمّ تسجيله سنة 2004 أي 2.02.

الفرضية الثانية: إنخفاض بطيء لمؤشر الخصوبة

يفترض أنّ يتطوّر المؤشر التآلفي للخصوبة بنسق بطيء ليصل إلى مستوى 1.90 سنة 2024 ويستقرّ في هذا المستوى حتّى سنة 2034.

الفرضية الثالثة: إنخفاض معتدل لمؤشر الخصوبة

يفترض أن ينخفض مستوى الخصوبة إلى 1.75 سنة 2024 ثمّ يبقى مستقرّاً في هذا المستوى إلى أفق 2034. وتعتبر هذه الفرضية الفرضية الوسطى التي سوف تعتمد للقيام بإسقاطات السكّان النشيطين وبالإسقاطات الجهوية.

الفرضية الرابعة: إنخفاض سريع للخصوبة

يفترض أن ينخفض مستوى الخصوبة ليصل إلى 1.50 سنة 2024 ويستقرّ في هذا المستوى إلى سنة 2034.

الجدول 12 : فرضيات تطوّر المؤشر التآلفي للخصوبة

خلال الفترة 2004-2034

| السنة | إستقرار | إنخفاض بطيء | إنخفاض معتدل | إنخفاض سريع |
|-------|---------|-------------|--------------|-------------|
| 2004 | 2.02 | 2.02 | 2.02 | 2.02 |
| 2009 | 2.02 | 1.99 | 1.95 | 1.89 |
| 2014 | 2.02 | 1.95 | 1.89 | 1.76 |
| 2019 | 2.02 | 1.92 | 1.82 | 1.64 |
| 2024 | 2.02 | 1.90 | 1.75 | 1.50 |
| 2029 | 2.02 | 1.90 | 1.75 | 1.50 |
| 2034 | 2.02 | 1.90 | 1.75 | 1.50 |

تطور المؤشر التآلفي للخصوبة حسب الفرضيات

عدد الأطفال لكل امرأة

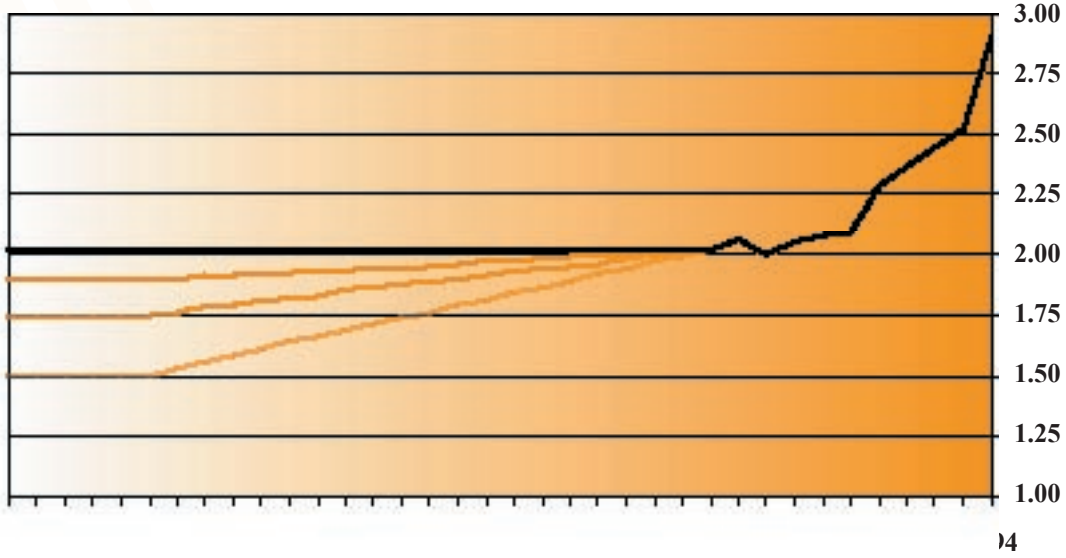

استقرار للخصوبـة - الإسقاطات السكانية 2004-2034

2.2.1. فرضية تطور وفيات الرضع وأمل الحياة عند الولادة 2034-2004

في ما يتعلق بالوفيات فقد تمّ تصوّر فرضية واحدة تخصّ وفيات الرضع وأمل الحياة عند الولادة. وقد تمّ الإستئناس بتجارب البلدان المتقدّمة في هذا المجال. ويفترض أن التطوّر الصحيّ والاجتماعي والإقتصادي وتحسين ظروف عيش المواطن سوف تجعل نسبة وفيات الرضع تنخفض إلى مستوى 15 وفاة لكلّ ألف ولادة سنة 2009 ثمّ تواصل إنخفاضها بنسق أقلّ سرعة لتصل إلى مستوى 8 وفيات لكلّ ألف ولادة في أفق سنة 2034.

الجدول 13 : فرضيات تطور نسبة وفيات الرضع (لكلّ ألف ولادة) وأمل الحياة عند الولادة (بالأعوام) خلال الفترة 2034-2004

| السنة | معدّل وفيات الرضع | أمل الحياة عند الولادة (بالأعوام) | |
|-------|-------------------|-----------------------------------|------|
| | | ذكور | إناث |
| 2004 | 20.6 | 71.4 | 75.3 |
| 2009 | 15.0 | 73.9 | 78.0 |
| 2014 | 12.6 | 75.1 | 79.3 |
| 2019 | 10.9 | 76.0 | 80.4 |
| 2024 | 9.6 | 76.6 | 81.2 |
| 2029 | 8.7 | 77.2 | 82.0 |
| 2034 | 8.0 | 77.5 | 82.5 |

وفي نفس السياق يتطور أمل الحياة عند الولادة من 73.4 عاما حاليا ليمرّ بـ 76.0 عاما سنة 2009 ويصل إلى 80.0 عاما سنة 2034.

3.2.1. فرضية تطوّر الهجرة الخارجية 2004-2034

بيّنت نتائج التعداد السكاني لسنة 2004 أنّ تيّارات الهجرة الخارجية التي تمّ تسجيلها خلال فترة الخمس سنوات قبل التعداد هامة من ناحية العدد ومن ناحية الإتجاه السلبي لصافي الهجرة. وعلى هذا الأساس تمّ أخذ هذا المعطى بعين الإعتبار وإقتراح وضع فرضية تتعلّق بتطور صافي الهجرة الخارجية. وتقتضي هذه الفرضية بأن ينخفض مستوى صافي الهجرة السلبي المسجّل في التعداد الأخير خلال الخماسيات المقبلة ليكون في حدود 8.000 شخصا بين سنتي 2004 و2009 وينخفض هذا المستوى تدريجياً بـ 1000 نسمة كلّ خمس سنوات ليصل إلى 3000 فردا سلبا خلال الفترة 2029-2034.

الجدول 14 : فرضية تطوّر صافي الهجرة الخارجية السنوي خلال الفترة 2004-2034

| الخماسية | 2004 | 2009 | 2014 | 2019 | 2024 | 2029 |
|----------|-------|-------|-------|-------|-------|-------|
| | 2009 | 2014 | 2019 | 2024 | 2029 | 2034 |
| رجال | 6800- | 5900- | 5100- | 4300- | 3400- | 2500- |
| نساء | 1200- | 1100- | 900- | 700- | 600- | 500- |
| المجموع | 8000- | 7000- | 6000- | 5000- | 4000- | 3000- |

3.1. نتائج الإسقاطات الديموغرافية على المستوى الوطني (2004-2034)

تختلف نتائج الإسقاطات الأربعة المقترحة باختلاف الفرضيات المتعلقة بالتطورات المستقبلية للخصوبة بما أنه تم إنجاز هذه الإسقاطات حسب فرضية واحدة لكل من الوفيات والهجرة الخارجية و تنحصر الفوارق بين هذه الإسقاطات في حجم الأجيال القادمة المرتبطة بمستوى الخصوبة المعتمدة في الإسقاطات.

1.3.1. التطوّر المستقبلي للعدد الجملي للسكان حسب الفرضيات

إذا نظرنا إلى نتائج الإسقاطات حسب الفرضيتين المتباعدتين (استقرار الخصوبة وانخفاض سريع) نلاحظ أن الفارق في حجم السكان لا يتعدى 930 ألف نسمة في أفق 2034 أي ما يقارب زيادة سنوية بـ 31 ألف نسمة. هذا الفارق البسيط في حجم السكان على مدى ثلاثة عقود ناتج على مستوى الخصوبة الذي أصبح يعتبر حاليا من المستويات المنخفضة. كما أن البلاد التونسية تعتبر من البلدان الصغيرة الحجم في مستوى عدد السكان.

الجدول 15 : التطوّر المستقبلي للعدد الجملي للسكان (بالآلاف) حسب الفرضيات

| الفرضية | 2004 | 2009 | 2014 | 2019 | 2024 | 2029 | 2034 |
|-----------------|------|-------|-------|-------|-------|-------|-------|
| استقرار الخصوبة | 9932 | 10472 | 11094 | 11731 | 12320 | 12821 | 13235 |
| إنخفاض بطيء | 9932 | 10466 | 11066 | 11664 | 12199 | 12643 | 13002 |
| إنخفاض معتدل | 9932 | 10458 | 11037 | 11598 | 12075 | 12450 | 12742 |
| إنخفاض سريع | 9932 | 10446 | 10983 | 11473 | 11853 | 12121 | 12305 |

ويتوقع أن يتجاوز عدد سكان البلاد التونسية حسب المعطيات السنوية للإسقاطات 11 مليون ساكنا خلال سنة 2014 بالنسبة لكل الفرضيات باستثناء فرضية الإنخفاض السريع حيث يقع بلوغ هذا العدد خلال سنة 2015. أما بلوغ 12 مليون نسمة فسيحقق ذلك خلال سنة 2027 حسب فرضية الإنخفاض السريع وما بين سنوات 2022 و2024 بالنسبة للفرضيات الثلاث الأخرى وتبلغ البلاد التونسية 13 مليون نسمة في أواخر فترة الإسقاطات أي ما بين سنوات 2032 و2034 بالنسبة لفرضية الإستقرار وفرضية الإنخفاض البطيء و يبقى عدد السكان أقل من هذا الحجم بالنسبة للفرضيتين الأخرتين.

وخلال فترة المخطط الحادي عشر للتنمية سيتطور عدد السكان من 10238 ألف نسمة سنة 2007 إلى 10687 ألف نسمة سنة 2011 أي بزيادة جمالية تقدر بـ 446 ألف نسمة وبزيادة سنوية تقارب 90 ألف.

2.3.1. التطور المستقبلي لعناصر النمو الطبيعي للسكان حسب الفرضيات

تم خلال سنة 2004 تسجيل 166436 ولادة و يتوقع أن يعرف هذا العدد ارتفاعا مستمرا خلال العشرية القادمة ويختلف نسق ارتفاعه حسب الفرضيات فيكون أضعف بالنسبة لفرضية الإنخفاض السريع وأقوى بالنسبة لفرضية الإستقرار.

ويبدأ عدد الولادات في الإنخفاض المستمر بداية من سنة 2015 بالنسبة لفرضية الإنخفاض السريع وسوف يبلغ أقصاه سنة 2016 بـ 192690 ولادة حسب فرضية الإستقرار وسيبلغ أدناه في أفق سنة 2034 بـ 122086 ولادة حسب فرضية الإنخفاض السريع.

كما يتوقع أن يعرف عدد الوفيات إنخفاضا بطيئا خلال العشرية القادمة ثم يبدأ في الإرتفاع بداية من سنة 2014 ليصل إلى حدود 92000 وفاة سنة 2034 بالنسبة للفرضيات الأربع للخصوبة.

ويعرف النمو الطبيعي للسكان شبه استقرار بالنسبة لكل الفرضيات خلال العشرية القادمة (2004-2014) وسوف يستقر في حدود 1.12 % خلال فترة المخطط القادم حسب الفرضية المعتدلة. ويبلغ النمو أقصاه 1.20 % سنة 2012 حسب فرضية الإستقرار وأدناه 0.25 % في أفق 2034 حسب فرضية الإنخفاض السريع.

الجدول 16 : التطور المستقبلي لنسبة النمو الطبيعي (%) حسب الفرضيات

| الفرضية | 2004 | 2009 | 2014 | 2019 | 2024 | 2029 | 2034 |
|-----------------|------|------|------|------|------|------|------|
| إستقرار الخصوبة | 1.08 | 1.18 | 1.19 | 1.09 | 0.92 | 0.74 | 0.59 |
| إنخفاض بطيء | 1.08 | 1.15 | 1.14 | 1.01 | 0.84 | 0.66 | 0.51 |
| إنخفاض معتدل | 1.08 | 1.12 | 1.09 | 0.94 | 0.74 | 0.56 | 0.41 |
| إنخفاض سريع | 1.08 | 1.07 | 0.99 | 0.80 | 0.58 | 0.40 | 0.25 |

تطور نسبة النمو الطبيعي (%) حسب الفرضيات

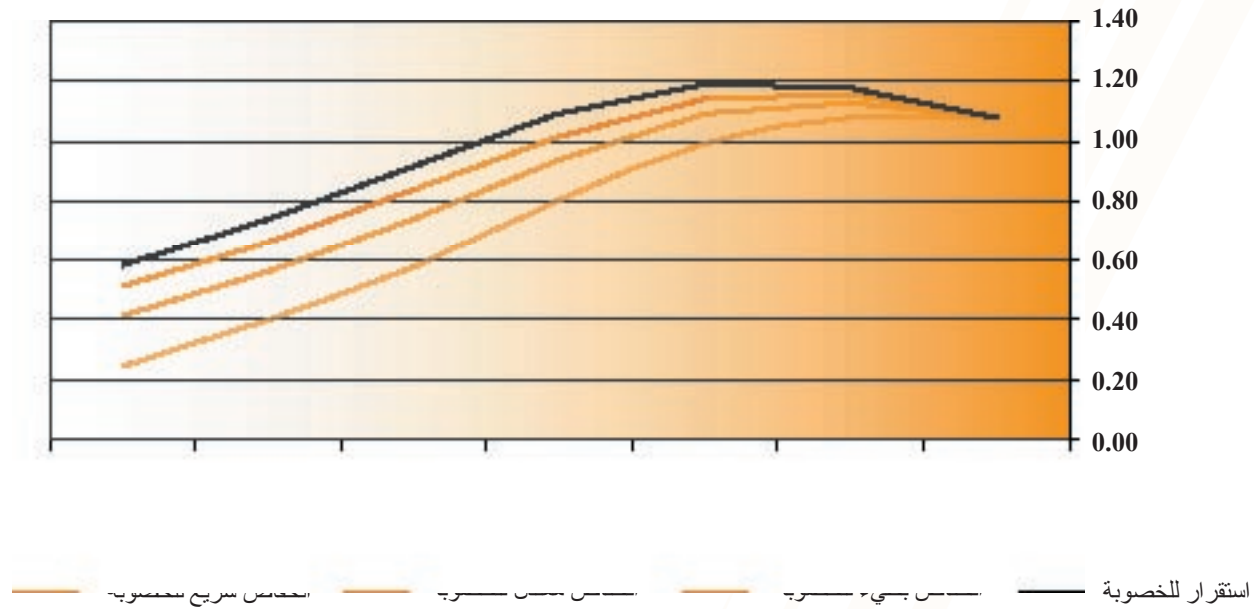

3.3.1. التطور المستقبلي للهيكلة العمرية للسكان حسب الفرضيات

إن التغير الأهم الذي سوف يطرأ على الهيكلة العمرية يخص في مرحلة أولى الفئة العمرية «60 سنة فما فوق» حيث سيتضاعف عددها 2.7 مرات خلال العقود الثلاثة القادمة ليصل إلى أكثر من 2.5 مليون مسنا وبنسبة تقارب خمس سكان البلاد في أفق فترة الإسقاطات ويخص هذا التغير في مرحلة ثانية الفئة العمرية «الأقل من 15 سنة» التي تشمل الأطفال الذين هم في سن ما قبل الدراسة والذين هم في سن الدراسة. وتعرف الفئة الأخيرة تطورات هامة حيث تفقد نسبتها 4.9 نقطة كحد أدنى في أفق 2034 وذلك نتيجة للانخفاض الذي عرفته الخصوبة خلال التسعينات وخاصة خلال خماسيتها الأخيرة (1995-1999). أما فئة الأطفال الذين هم في سن ما قبل الدراسة فستتخف نسبتها بنسق أقل سرعة من نسبة فئة الأطفال الذين هم في سن الدراسة حيث تفقد نسبتها في أقصى الحالات 3.2 نقطة في آخر فترة الإسقاطات وذلك نتيجة بلوغ الخصوبة التونسية حالياً المستويات المنخفضة.

الجدول 17 : التطور المستقبلي للهيكلة العمرية للسكان حسب الفرضية المعتدلة (%)

| الفئة العمرية | 2004 | 2009 | 2014 | 2019 | 2024 | 2029 | 2034 |
|----------------|-------|-------|-------|-------|-------|-------|-------|
| 0-4 سنوات | 8.2 | 8.1 | 8.0 | 7.6 | 6.8 | 6.0 | 5.6 |
| 5-14 سنة | 18.6 | 15.8 | 14.9 | 14.9 | 14.6 | 13.7 | 12.3 |
| 15-59 سنة | 63.8 | 66.3 | 66.0 | 64.5 | 63.3 | 62.6 | 62.3 |
| 60 سنة فما فوق | 9.5 | 9.8 | 11.0 | 13.0 | 15.2 | 17.7 | 19.8 |
| المجموع | 100.0 | 100.0 | 100.0 | 100.0 | 100.0 | 100.0 | 100.0 |

تطور نسبة الفئات العمرية الكبرى من مجموع السكان
حسب فرضية الانخفاض المعتدل للخصوبة

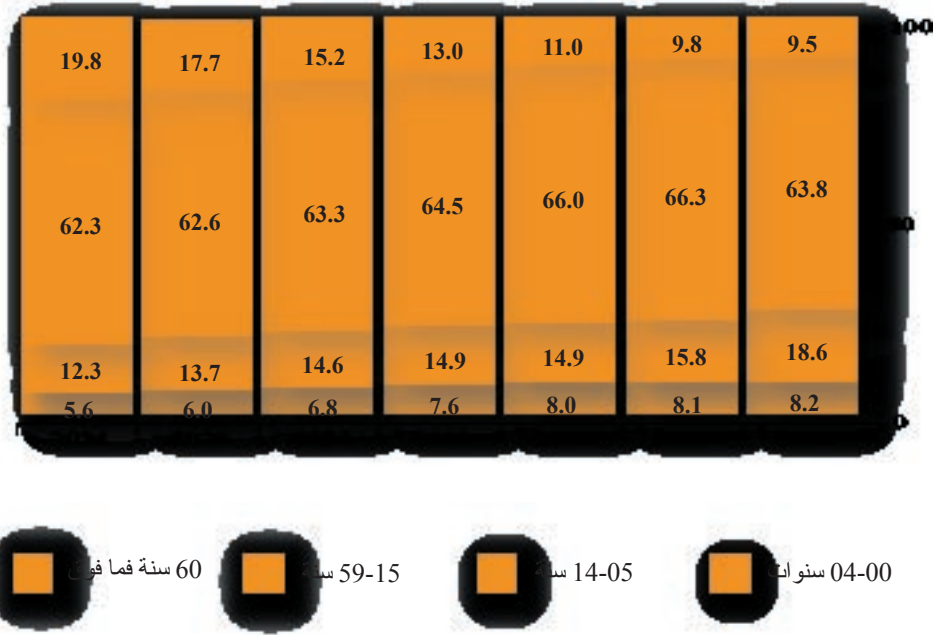

أما الفئة العمرية العريضة التي هي في سن النشاط فسترتفع نسبتها خلال الخماسية القادمة (2009-2004) إرتفاعا يقارب 2.5 نقطة حسب الفرضية المعتدلة ثم تتخفz بنسق بطيء لتصل إلى ما بين 61.0% حسب فرضية إستقرار الخصوبة و63.5% حسب فرضية الإنخفاض السريع وذلك في أفق 2034.

الهرم السكاني حسب تعداد سنة 2004

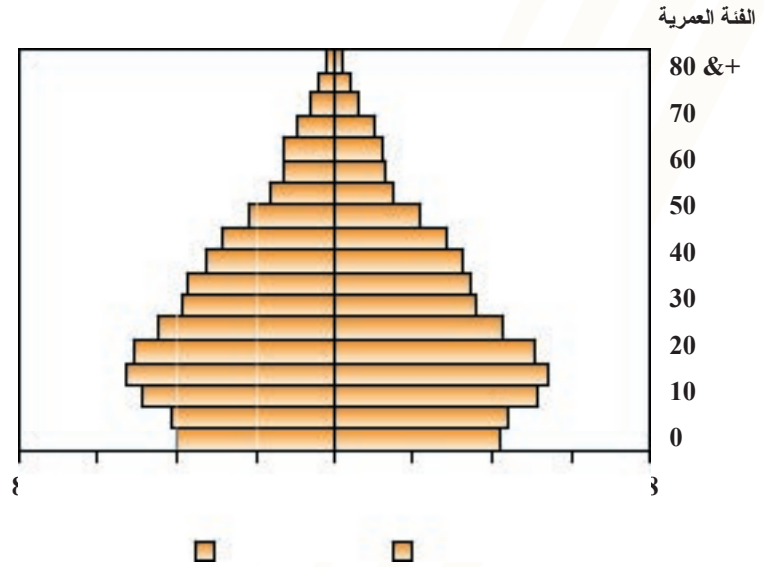
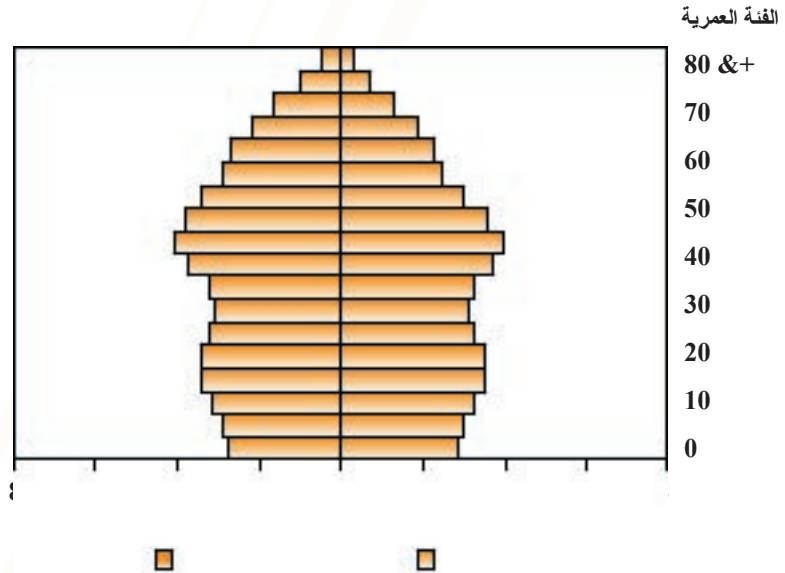
الهرم السكاني حسب فرضية الانخفاض المعتدل للخصوبة
سنة 2034

4.1. الإسقاطات السكانية على المدى البعيد وإلى أفق سنة 2104

يتغير حجم السكان وهيكلتهم حسب الخصائص الديموغرافية ببطء حيث لا تبرز التغيرات العميقة إلا على المدى البعيد. وحتى يتم تقدير نتائج الإجراءات التي يمكن إتخاذها على المدى القصير أو المتوسط فمن المفيد القيام بعملية الإسقاطات السكانية على المدى البعيد جداً.

يعتبر تطور خصوبة المرأة التونسية في السنوات القادمة العامل الأهم في تطور عدد السكان خلال القرن الحالي. وقد أنجزت هذه الإسقاطات إلى أفق سنة 2104 أي على مدى قرن من الآن حسب الفرضية الوسطى القاضية بانخفاض معتدل لمعدل الخصوبة مع إستقرارها إلى أفق سنة 2104 في المستوى الذي بلغته سنة 2024 أي في حدود 1.75. أما تطور الوفيات التي تبقى أقل تأثيراً من

الخصوبة فيفترض أن تستمر في نسق إنخفاضي ليلبغ مؤمل الحياة عند الولادة 82.5 عاما سنة 2104.

الجدول 18 : فرضيات التطورات المستقبلية لعناصر النمو الديمغرافي إلى أفق 2104

| المؤشر | 2004 | 2034 | 2049 | 2069 | 2089 | 2104 |
|---------------------------|------|------|------|------|------|------|
| - المؤشر التائيقي للخصوبة | 2.02 | 1.75 | 1.75 | 1.75 | 1.75 | 1.75 |
| - نسبة وفيات الرضع (%) | 20.6 | 8.0 | 7.6 | 7.0 | 6.5 | 6.0 |
| - مؤمل الحياة عند الولادة | 73.4 | 80.0 | 80.6 | 81.3 | 82.0 | 82.5 |

ويتبين من هذه النتائج أنّ عدد السكّان سيبلغ أعلى مستوى له بقرابة 13 مليون ساكنا خلال سنة 2049 حسب الفرضية المعتمدة لينخفض بعد ذلك حيث سيفوق عدد الوفيات عدد الولادات. ويقدر عدد السكّان حسب هذا السيناريو بـ 10.300 ألف ساكنا في أفق سنة 2104.

الجدول 19 : التطورات المستقبلية لعدد السكّان والمؤشرات الديموغرافية إلى أفق 2104

| المؤشر | 2004 | 2034 | 2049 | 2069 | 2089 | 2104 |
|-------------------------|-------|-------|-------|-------|-------|-------|
| - عدد السكّان (بالآلف) | 9932 | 12742 | 13036 | 12273 | 11170 | 10296 |
| - عدد الولادات (بالآلف) | 166.4 | 143.5 | 143.1 | 122.9 | 109.5 | 102.1 |
| - عدد الوفيات (بالآلف) | 59.2 | 98.9 | 145.9 | 181.4 | 166.1 | 157.5 |
| - نسبة الولادات (%) | 16.8 | 11.3 | 11.0 | 10.0 | 9.8 | 9.9 |
| - نسبة الوفيات (%) | 6.0 | 7.8 | 11.2 | 14.8 | 14.9 | 15.3 |
| - نسبة النمو الصافي (%) | 1.08 | 0.35 | -0.02 | -0.48 | -0.51 | -0.54 |

تطور نسبة المواليد (%) و نسبة الوفيات (%)
على المدى البعيد حسب فرضية الانخفاض المعتدل للخصوبة

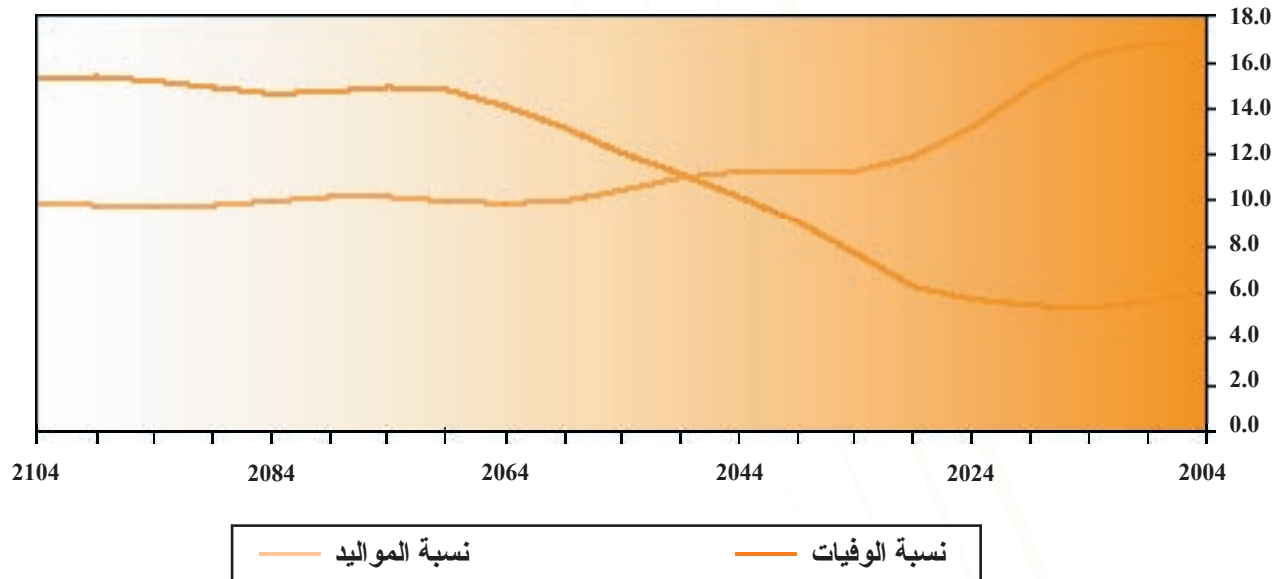

الباب الثاني :

الإسقاطات الديموغرافية على المستوى الجهوي
2024-2004

الباب الثاني: الإسقاطات الديموغرافية على المستوى الجهوي 2004-2024

1.2. العناصر الأساسية للإسقاطات على المستوى الجهوي إلى حد 2004

1.1.2. التوزيع الجغرافي للسكان حسب الأقاليم

أفرزت نتائج مختلف التعدادات أن التوزيع النسبي للسكان حسب الجهات ما إنفك يرتفع في الجهات الساحلية على حساب الجهات الداخلية وخاصة جهة الشمال الغربي التي إنحدرت من حيث أهمية السكان من المرتبة الثانية بعد الوسط الشرقي سنة 1966 إلى المرتبة الأخيرة بـ 12,2% من مجموع سكان البلاد سنة 2004.

الجدول 20 : تطوّر نسبة سكان الجهات (%) من مجموع سكان البلاد 1966-2004

| الجهة | 1966 | 1975 | 1984 | 1994 | 2004 |
|---------------|-------|-------|-------|-------|-------|
| إقليم تونس | 18.4 | 18.8 | 20.1 | 20.8 | 22.7 |
| الشمال الشرقي | 14.4 | 14.5 | 14.0 | 13.7 | 13.9 |
| الشمال الغربي | 18.6 | 17.4 | 15.8 | 14.0 | 12.2 |
| الوسط الغربي | 14.0 | 14.2 | 14.5 | 14.8 | 13.7 |
| الوسط الشرقي | 20.6 | 21.0 | 20.8 | 21.2 | 22.5 |
| الجنوب | 14.0 | 14.1 | 14.8 | 15.5 | 15.0 |
| المجموع | 100.0 | 100.0 | 100.0 | 100.0 | 100.0 |

وقد عرف كل من إقليم تونس والوسط الشرقي خلال هذه الفترة تطوّرًا مغايرًا تمامًا للشمال الغربي حيث قفز إقليم تونس إلى المرتبة الأولى مكان الوسط الشرقي الذي أصبح يحتلّ المرتبة الثانية ليضمّ كلّ منهما أكثر من خمس سكان البلاد.

أمّا الجهات الأخرى فقد حافظت تقريبًا على أهميتها من حيث عدد السكان طيلة العقود الأخيرة ما عدا جهة الوسط الغربي التي بدأ ينخفض وزنها خلال العشرية الأخيرة.

الجدول 21: تطور عدد السكان و صافي الهجرة بين الولايات ومعدل النمو الديمغرافي والكثافة السكانية حسب الولاية

| الولاية | عدد السكان (بالآلف) | | معدل النمو الديمغرافي (%) | | | الكثافة السكانية | تطور صافي الهجرة بين الولايات من خلال التعدادات السابقة | | |
|---------------|---------------------|---------------|---------------------------|-------------|--------------|------------------|---|-----------|-----------|
| | 2004 | 1994 | 1984-1975 | 1994-1984 | 2004-1994 | | 1984-1975 | 1994-1984 | 2004-1994 |
| تونس | 983.9 | 887.8 | 1.20 | 1.30 | 1.03 | 2767 | -37580 | -21750 | -30575 |
| أريانة | 422.2 | 290.6 | 6.90 | 4.70 | 3.81 | 1186 | 53730 | 34572 | 40050 |
| بن عروس | 505.8 | 371.7 | 5.50 | 4.20 | 3.13 | 640 | 29300 | 34972 | 37509 |
| منوبة | 335.9 | 278.7 | - | 3.80 | 1.89 | 279 | - | - | 11488 |
| إقليم تونس | 2247.8 | 1828.8 | 3.20 | 2.70 | 2.08 | | | | |
| نايل | 693.9 | 578.6 | 2.50 | 2.30 | 1.83 | 246 | 1350 | 5025 | 8197 |
| زغوان | 161.0 | 143.0 | 2.10 | 1.80 | 1.19 | 58 | -1320 | -1591 | -1371 |
| بنزرت | 524.1 | 483.1 | 1.50 | 2.00 | 0.82 | 147 | -6540 | -3719 | -2329 |
| الشمال الشرقي | 1379.0 | 1204.7 | 2.10 | 2.10 | 1.36 | | | | |
| باجة | 304.5 | 303.9 | 1.10 | 1.00 | 0.02 | 87 | -10280 | -7037 | -10015 |
| جندوبة | 416.6 | 404.8 | 2.00 | 1.20 | 0.29 | 135 | -8220 | -9432 | -11367 |
| الكاف | 258.8 | 272.4 | 0.70 | 1.00 | -0.51 | 54 | -8940 | -10286 | -11842 |
| سليانة | 234.0 | 244.9 | 1.60 | 1.00 | -0.45 | 52 | -9180 | -9141 | -12000 |
| الشمال الغربي | 1213.9 | 1225.9 | 1.40 | 1.00 | -0.10 | | | | |
| سوسة | 544.4 | 433.7 | 2.70 | 3.00 | 2.30 | 204 | 5790 | 8232 | 22047 |
| المنستير | 455.6 | 363.9 | 2.50 | 2.70 | 2.27 | 445 | 3350 | 5030 | 16878 |
| المهدية | 377.9 | 335.7 | 2.40 | 2.20 | 1.19 | 128 | -860 | -2069 | -2246 |
| صفاقس | 855.3 | 733.7 | 2.20 | 2.40 | 1.54 | 113 | 620 | 7452 | 12829 |
| الوسط الشرقي | 2233.1 | 1867.0 | 2.40 | 2.50 | 1.81 | | | | |
| القيروان | 546.2 | 532.7 | 2.50 | 2.30 | 0.25 | 83 | -6200 | -11519 | -23824 |
| القصرين | 412.3 | 386.9 | 2.50 | 2.60 | 0.64 | 50 | -4400 | -6918 | -14068 |
| سيدي بوزيد | 395.5 | 377.1 | 3.10 | 2.70 | 0.48 | 56 | -1910 | -5493 | -14529 |
| الوسط الغربي | 1354.0 | 1296.8 | 1.20 | 2.50 | 0.43 | | | | |
| قابس | 342.6 | 311.7 | 2.90 | 2.60 | 0.95 | 47 | 210 | -3163 | -1588 |
| مدنين | 432.5 | 386.2 | 3.30 | 2.70 | 1.14 | 51 | 1480 | 1502 | 527 |
| تطاوين | 143.5 | 135.7 | 3.60 | 3.00 | 0.56 | 4 | -130 | -1071 | -3412 |
| الجنوب الشرقي | 918.7 | 833.6 | 3.20 | 2.70 | 0.98 | | | | |
| قفصة | 323.7 | 307.5 | 2.70 | 2.70 | 0.51 | 37 | -1740 | -5625 | -7618 |
| توزر | 97.5 | 89.1 | 2.80 | 2.70 | 0.91 | 21 | 1030 | 1012 | -1123 |
| قبلي | 143.2 | 131.9 | 3.50 | 3.30 | 0.83 | 7 | 440 | 1018 | -1618 |
| الجنوب الغربي | 564.5 | 528.5 | 2.90 | 2.80 | 0.66 | | | | |
| المجموع | 9910.9 | 8785.4 | 2.50 | 2.30 | 1.21 | 64 | 0 | 0 | 0 |

2.1.2. التوزيع الجغرافي للسكان حسب الولايات

يبرز توزع السكان حسب الولايات من خلال التعداد العام للسكان والسكنى لسنة 2004 أن عدد سكان ولايتي الكاف وسليانة الواقعتين في الشمال الغربي للبلاد قد تقلص عما كان عليه خلال التعداد ما قبل الأخير وهي نتيجة تظهر لأول مرة على مستوى الولايات.

وأفرز تعداد سنة 2004 أن النمو الديمغرافي قد إنخفض خلال العشرية الأخيرة في جميع الولايات دون إستثناء على عكس العشرية ما قبل الأخيرة التي إرتفع خلالها في بعض الولايات ويختلف مستوى النمو الديمغرافي من ولاية إلى أخرى بفوارق تصل إلى أكثر من أربع نقاط.

وتجدر الإشارة كذلك إلى أن ولايتي أريانة وبن عروس قد حافظتا على نموها الديمغرافي المرتفع خلال العشرية 1994-2004، حيث تنفصلان عن بقية الولايات بنمو ديمغرافي يبلغ على التوالي 3,81% و 3,13% وتليهما ولايتا سوسة بـ 2,30% والمنستير بـ 2,27% بينما سجلت بقية الولايات العشرين نموًا ديمغرافيًا أقل من 2%. وبرزت من بين هذه الولايات 13 ولاية بنمو ديمغرافي أقل من 1% وهي ولايات تنتمي إلى الجهات الغربية والجنوبية للبلاد.

3.1.2. الكثافة السكانية

يتميز توزع السكان بين الولايات بالكثافة السكانية العالية نسبيًا في الولايات الساحلية حيث يمثل عدد سكان ولايات إقليم تونس والوسط الشرقي وولايتي بنزرت ونابل 57,5% من سكان البلاد ولا تتجاوز مساحة هذه الولايات 15,1% من المساحة الجمالية للبلاد بينما تمثل مساحة ست ولايات الجنوب 55,2% من المساحة الجمالية للبلاد ولا تتعدى نسبة السكان فيها 15% من مجموع سكان البلاد.

وتنحصر الكثافة السكانية في شمال البلاد وخاصة داخل إقليم تونس وبدرجة أقل في الجهات الشرقية وتمثل أهم ميزة للتوزيع الجغرافي للسكان في تونس والتي تعكس أهمية تيارات الهجرة الداخلية على هذا التوزيع.

4.1.2. الهجرة بين الولايات

تبرز المعطيات المتعلقة بصافي الهجرة بين الولايات أن عدد الولايات التي تتميز بصافي هجرة إيجابي إنخفض خلال الخمس سنوات السابقة للتعداد الأخير إلى ثمانية بعدما سجلت كل من ولاية توزر وقبلي خلال نفس الفترة صافي هجرة سلبي على عكس الفترة السابقة لتعداد 1994.

وأظهر التعداد الأخير أن تدفقات الهجرة بين الولايات تضخمت خلال الخماسية السابقة لهذا التعداد، حيث أبرزت النتائج أن 444.600 شخصا غيروا ولاية إقامتهم أي ما يعادل حركية بنسبة 4,5% مقابل 293.000 و 3,3% خلال الخماسية السابقة لتعداد 1994.

كما أظهرت نتائج التعداد الأخير أن الإتجاهات الهامة لتيارات الهجرة لم تتغير وبقي الشمال الغربي والتحق به خلال العشريتين الأخيرتين الوسط الغربي مصدر تحويل وجهة السكان نحو الجهات الساحلية وخاصة نحو إقليم تونس والوسط الشرقي.

وتعتبر ولايتا أريانة وبن عروس وبدرجة أقل ولايات الوسط الشرقي بإستثناء ولاية المهديّة أكبر الولايات إستقطابا لتيارات الهجرة الداخلية في حين تعد ولاية تونس وتليها ولايات الوسط الغربي والشمال الغربي من أكبر الولايات فيما يتعلّق بمصادر تيارات الهجرة الداخلية بالبلاد.

5.1.2. عناصر النمو الديمغرافي حسب الولايات

تظهر المعطيات المتأتية من إحصائيات الحالة المدنية لمختلف الولايات لسنة 2004 أنّ مستوى عناصر النمو الطبيعي للسكان يتفاوت من ولاية إلى أخرى.

أ- الخصوبة

تبرز المؤشرات المتعلقة بالخصوبة لسنة 2004 أنّ أعلى نسبة ولادات تمّ تسجيلها في ولاية زغوان وهي الولاية الوحيدة التي سجّل بها نسبة تفوق 20 ولادة لكل ألف ساكن بينما سجّلت أضعف نسبة في ولاية أريانة بـ 13,3 ولادة لكل ألف ساكن كما يرجع الحد الأقصى والحد الأدنى المسجل للمؤشر التآلفي للخصوبة إلى هاتين الولايتين.

الجدول 22 : عدد السكان و بعض المؤشرات الديمغرافية حسب الولاية لسنة 2004

| الولاية | عدد السكان (بالآلاف) | التوزع النسبي (%) | نسبة الولادات (‰) | نسبة الوفيات (‰) | نسبة النمو الطبيعي (%) | نسبة الوفيات الرضع (‰) | المؤشر التألفي للخصوبة | أمل الحياة عند الولادة (بالسنوات) |
|----------------------|-------------------------|-------------------------|-------------------------|------------------------|------------------------------|------------------------------|------------------------------|---|
| تونس | 985.3 | 9.9 | 13.5 | 5.1 | 0.83 | 14.8 | 1.57 | 76.1 |
| أريانة | 422.5 | 4.3 | 13.3 | 4.3 | 0.90 | 16.6 | 1.52 | 75.2 |
| بن عروس | 506.4 | 5.1 | 13.5 | 4.4 | 0.91 | 16.0 | 1.56 | 75.5 |
| منوبة | 336.6 | 3.4 | 14.3 | 5.1 | 0.92 | 18.0 | 1.70 | 74.5 |
| اقلية تونس | 2250.8 | 22.7 | 13.5 | 4.8 | 0.88 | 16.0 | 1.57 | 75.5 |
| نايل | 695.6 | 7.0 | 18.2 | 5.5 | 1.28 | 17.0 | 2.16 | 75.0 |
| زغوان | 161.6 | 1.6 | 22.5 | 6.5 | 1.61 | 21.4 | 2.63 | 73.0 |
| بنزرت | 525.2 | 5.3 | 15.9 | 6.1 | 0.98 | 20.7 | 1.92 | 73.3 |
| الشمال الشرقي | 1382.4 | 13.9 | 17.9 | 5.8 | 1.20 | 19.2 | 2.13 | 74.0 |
| باجة | 305.0 | 3.1 | 14.0 | 7.2 | 0.69 | 20.4 | 1.73 | 73.4 |
| جندوبة | 417.7 | 4.2 | 14.6 | 7.3 | 0.73 | 22.2 | 1.84 | 72.7 |
| الكاف | 259.5 | 2.6 | 14.4 | 7.3 | 0.71 | 21.2 | 1.85 | 73.1 |
| سليانة | 234.7 | 2.4 | 15.7 | 7.3 | 0.84 | 24.7 | 1.98 | 71.6 |
| الشمال الغربي | 1217.0 | 12.3 | 14.6 | 7.3 | 0.74 | 21.9 | 1.84 | 72.8 |
| سوسة | 545.8 | 5.5 | 19.5 | 4.9 | 1.46 | 15.5 | 2.26 | 75.7 |
| المنستير | 456.7 | 4.6 | 20.0 | 4.8 | 1.52 | 16.3 | 2.41 | 75.4 |
| المهدية | 378.8 | 3.8 | 19.4 | 6.7 | 1.26 | 22.4 | 2.37 | 72.6 |
| صفاقس | 857.1 | 8.6 | 17.1 | 5.4 | 1.18 | 15.3 | 2.05 | 75.8 |
| الوسط الشرقي | 2238.4 | 22.5 | 18.7 | 5.4 | 1.33 | 17.3 | 2.23 | 74.9 |
| القيروان | 547.4 | 5.5 | 19.1 | 6.8 | 1.22 | 25.4 | 2.38 | 71.3 |
| القصرين | 413.6 | 4.2 | 19.4 | 6.7 | 1.26 | 29.6 | 2.54 | 69.6 |
| سيدي بوزيد | 396.6 | 4.0 | 19.1 | 7.0 | 1.22 | 27.1 | 2.41 | 70.6 |
| الوسط الغربي | 1357.6 | 13.7 | 19.2 | 6.8 | 1.23 | 27.4 | 2.44 | 70.5 |
| قابس | 343.4 | 3.5 | 16.9 | 6.8 | 1.01 | 22.7 | 2.07 | 72.5 |
| مدنين | 433.4 | 4.4 | 17.2 | 6.9 | 1.03 | 23.9 | 2.07 | 71.9 |
| تطاوين | 143.8 | 1.4 | 16.3 | 8.3 | 0.80 | 33.0 | 2.07 | 68.3 |
| الجنوب الشرقي | 920.6 | 9.3 | 17.0 | 7.1 | 0.99 | 23.7 | 2.07 | 72.0 |
| قفصة | 324.5 | 3.3 | 17.6 | 6.0 | 1.16 | 23.2 | 2.17 | 72.2 |
| توزر | 97.7 | 1.0 | 19.3 | 6.4 | 1.29 | 23.7 | 2.34 | 72.0 |
| قبلي | 143.5 | 1.4 | 17.0 | 8.1 | 0.89 | 31.1 | 2.18 | 69.0 |
| الجنوب الغربي | 565.6 | 5.7 | 17.7 | 6.6 | 1.11 | 24.4 | 2.20 | 71.7 |
| المجموع | 9932.4 | 100.0 | 16.8 | 6.0 | 1.08 | 20.7 | 2.02 | 73.4 |

كما تبرز نفس المؤشرات أنّ ولايات إقليم تونس وولايات الشمال الغربي بإستثناء ولاية سليانة تتميز بمستوى خصوبة منخفض حيث لا تتعدى نسبة المواليد 14,6 ولادة لكل ألف ساكن ولا يتجاوز المؤشر التآلفي للخصوبة 1,85 في ولاية الكاف.

أمّا المستويات المرتفعة للخصوبة فقد برزت بصفة تكاد تكون متجانسة حول 19,4 ولادة لكل ألف ساكن في ولايات الوسط الغربي والوسط الشرقي بإستثناء ولاية صفاقس التي تنفصل عن جهتها بنسبة مواليد ومؤشر إجمالي للخصوبة يقارب المستوى الوطني.

أمّا في بقية الولايات التي تشمل ولايات الجنوب بإستثناء ولاية توزر وولايات الشمال الشرقي بإستثناء ولاية زغوان فتبرز المعطيات أنّ مؤشرات الخصوبة تتقارب وتتجمّع حول المستوى الوطني حيث تتراوح نسبة المواليد بين 15,9 ولادة لكل ألف ساكن في ولاية بنزرت و 18,2 في ولاية نابل وبتراوح المؤشر التآلفي للخصوبة بين 1,92 في ولاية بنزرت و 2,18 في ولاية قبلي.

ويلاحظ أنّ مستوى الخصوبة في أكثر من نصف الولايات أصبح لا يسمح بتجدد الأجيال وخاصّة في ولايات إقليم تونس حيث أدركت الخصوبة مستويات منخفضة تعادل المستويات التي تسجلها حاليا بعض البلدان الغربية.

ب- الوفيات

تبرز المعطيات المتعلقة بالوفيات والمسجلة خلال سنة 2004 أنّ أعلى نسبة للوفيات سجلت في ولاية تطاوين بـ 8,3 وفاة لكل ألف ساكن وتليها ولاية قبلي بـ 8,1 ثم تنزل هذه النسبة إلى 7,3 في ولايات الشمال الغربي، أمّا أضعف نسبة وفاة فقد سجلت في ولاية أريانة التي سجل بها أضعف مستوى خصوبة.

وقد تميّزت ولايات إقليم تونس وولايات الوسط الشرقي بإستثناء ولاية المهدية بمستوى وفيات ضعيف حيث لا تتجاوز النسبة 5,4 وفاة لكل ألف ساكن بينما سجلت ولايات الوسط الغربي وولايات الجنوب وولايات الشمال الشرقي بإستثناء ولاية نابل نسب وفيات تفوق النسبة المسجلة على المستوى الوطني وتتراوح بين 6,0 و 7,0 وفاة لكل ألف ساكن.

ج- النمو الطبيعي للسكان

يبين النمو الطبيعي للسكان المسجل خلال سنة 2004 في مختلف الولايات أنّ أعلى نسبة نمو بلغت 1,61 % وقد سجلت بولاية زغوان التي عرفت أيضا أعلى نسبة مواليد وتليها ولايتا المنستير بـ 1,52 % وسوسة بـ 1,46 % واللذان تميّزتا بنسبة وفيات منخفضة وبنسبة مواليد مرتفعة تفوق المستوى الوطني بـ 2,7 نقطة وأكثر، أمّا أضعف نسبة نمو طبيعي فكانت في مستوى 0,80 % وبرزت بولاية تطاوين التي سجلت في نفس الوقت نسبة وفيات مرتفعة ونسبة مواليد معتدلة وتليها ولاية تونس بنسبة نمو تساوي 0,83 %.

وقد تصدرت ولايات إقليم تونس طليعة الولايات بمستويات منخفضة للخصوبة والوفيات أمّا في ما يتعلق بالنمو الطبيعي للسكان فالصدارة ترجع علاوة على ولايتي تطاوين وتونس إلى ولاية قبلي وولايات الشمال الغربي أي الولايات التي سجلت أعلى نسب الوفيات وتليها بقية ولايات إقليم تونس وولاية بنزرت بنمو طبيعي أقل من 1 % في حين تسجل بقية الولايات العشر نموًا سكانيًا طبيعيًا يقارب المستوى الوطني ويتراوح بين 1 و 1,3 %.

6.1.2. وفيات الرضع

مكنت إحصائيات الحالة المدنية المتعلقة بالوفيات لسنة 2004 والمعطيات المتأتية من التعداد العام للسكان والسكنى الأخير والمتعلقة بمحور الإنجاب من تقدير نسبة وفيات الرضع لكل ولاية.

وتبرز التقديرات أنّ أعلى نسب وفيات الرضع سجلت في ولايتين من ولايات الجنوب وبلغت 33 وفاة لكل ألف ولادة في ولاية تطاوين و 31 في ولاية قبلي. كما أبرزت التقديرات أنّ ولايات الوسط الغربي تميّزت بنسب وفيات رضع مرتفعة تراوحت بين

25 و30 وفاة لكل ألف ولادة. أما النسب المنخفضة فقد برزت في ولاية نابل وفي ولايات إقليم تونس والوسط الشرقي باستثناء ولاية المهديّة.

أما في بقية الولايات فتشير التقديرات إلى أنّ نسب وفيات الرضع لا تتباعد كثيرا عن المستوى المسجّل على المستوى الوطني وتتراوح بين 20,4 وفاة لكل ألف ولادة في ولاية باجة و23,9 في ولاية مدنين. ويلاحظ أنّ ولاية تونس تنفصل عن بقية ولايات جهتها بنسبة ضعيفة لا تتعدّى 15 وفاة لكل ألف ولادة. كما تنفصل ولايتا سليانة والمهديّة عن بقية ولايات جهتهما بنسب مرتفعة.

7.1.2. أمل الحياة عند الولادة

يقتات أمل الحياة عند الولادة كبقية المؤشرات الديموغرافية من ولاية إلى أخرى وقد بلغ أعلى مستوى في ولاية تونس بـ 76,1 عاما وأدنى مستوى في ولاية تطاوين بـ 68,3 عاما.

وتبرز التقديرات وجود ثلاث ولايات لم يتجاوز أمل الحياة عند الولادة فيها عتبة 70 عاما.

كما تبرز نفس التقديرات أنّ الجهات الساحلية تحظى بمستويات مرتفعة لأمل الحياة عند الولادة حيث يناهز 75 عاما في جلّ ولايات هاته الجهات بينما يبقى أقل من المستوى الوطني في الجهات الغربية والجنوبية للبلاد.

2.2. فرضيات تطوّر عناصر النمو الديمغرافي على المستوى الجهوي

تعتبر التطوّرات المستقبلية المتعلقة بالخصوبة والوفيات التي تمّ اعتمادها على المستوى الوطني خلال فترة الإسقاطات ناتجا للتطوّرات الجهوية المستقبلية لهذه المؤشرات، وعلى هذا الأساس تمّ بناء فرضيات لعناصر النمو الطبيعي للسكان على المستوى الجهوي بطريقة من شأنها أن تجعل الصلة وثيقة بين هذه الفرضيات والفرضيات التي اعتمدت على المستوى الوطني.

1.2.2. فرضية تطوّر المؤشر التآلفي للخصوبة 2004-2024

تعتبر فرضية الإنخفاض المعتدل للمؤشر التآلفي للخصوبة التي تمّ اعتمادها كفرضية أساسية ومحورية بالإسقاطات السكانية والمتمثلة في بلوغ مؤشر الخصوبة مستوى 1,75 سنة 2024. وتتوسّط هذه الفرضية الفرضيتين التاليتين: فرضية الإنخفاض البطيء حيث يفترض أن ينخفض مستوى مؤشر الخصوبة إلى 1,90 سنة 2024 وفرضية الإنخفاض السريع حيث يفترض أن ينخفض مستوى مؤشر الخصوبة إلى 1,50 سنة 2024.

وعلى هذا الأساس تمّ تصنيف الولايات حسب مستوى المؤشر التآلفي للخصوبة لسنة 2004 إلى ثلاث مجموعات:

- **المجموعة الأولى** تضمّ الولايات التي سجّل بها مؤشر تآلفي للخصوبة ضعيف لا يتعدّى 1,75 ويفترض أن يتطوّر مستوى الخصوبة بالنسبة لهذه المجموعة بنسق بطيء على منوال نسق التطوّر الذي اعتمد على المستوى الوطني عند بناء فرضية الإنخفاض البطيء حيث يفقد المؤشر التآلفي للخصوبة 0,12 نقطة خلال العقدتين القادمين.

- **المجموعة الثانية** تضمّ الولايات التي سجّل بها مؤشر تآلفي يتراوح بين 1,75 والمستوى المسجّل حاليا على المستوى الوطني (2,02) ويفترض أن يتطوّر المؤشر التآلفي للخصوبة بالنسبة لهذه المجموعة بنسق معتدل على منوال النسق الذي اعتمد عند وضع فرضية الإنخفاض المعتدل حيث يفقد المؤشر التآلفي للخصوبة بين 0,20 و0,33 نقطة خلال العشريتين القادمين.

- **المجموعة الثالثة** تضمّ الولايات التي سجّل بها مؤشر تآلفي يفوق المستوى الوطني (2,02) ويفترض أن يتطوّر المؤشر التآلفي للخصوبة في هذه الولايات بنسق سريع نسبيا على منوال النسق الذي اعتمد عند وضع فرضية الإنخفاض السريع حيث يفقد المؤشر التآلفي للخصوبة بين 0,34 و0,52 نقطة خلال فترة الإسقاطات.

وقد تمّ بناء الفرضيات على مستوى الولايات بطريقة تدريجية من خماسية إلى أخرى بحيث يقع تغيير نسق تطوّر المؤشر الإجمالي للخصوبة إذا أدرك هذا الأخير مستوى المجموعة الموالية وبذلك يمكن أن يمرّ تطوّر الخصوبة من نسق إلى آخر أقل سرعة

خلال فترة الإسقاطات كما يتم أيضا إجراء التعديل عند الضرورة للأخذ بعين الاعتبار بنتائج الإسقاطات السكانية المتعلقة بالولادات على المستوى الوطني.

وعلى هذا الأساس ينتظر أن يكون المؤشر التآلفي للخصوبة بين 1,40 و 2,12 من ولاية إلى أخرى في أفق سنة 2024 وبذلك يتقلص الفارق بين الحد الأدنى والحد الأقصى الذي بلغه المؤشر التآلفي للخصوبة على مستوى الولايات إلى 0,72 نقطة مقابل 1,11 نقطة سنة 2004.

وحسب هذه الفرضيات سوف يتقلص عدد الولايات التي يبقى فيها المؤشر التآلفي للخصوبة يفوق 2,0 إلى ولايتين فقط وهما ولايتي زغوان والقصرين وسوف يتواصل إنخفاض الخصوبة في جميع الولايات إلى سنة 2024 حيث تترك مستويات منخفضة يصل أدها إلى 1,40 في ولاية أريانة.

الجدول 23 : تطور المؤشر التآلفي للخصوبة حسب الولاية

| الولاية | 2004 | 2009 | 2014 | 2019 | 2024 |
|------------|------|------|------|------|------|
| تونس | 1.57 | 1.54 | 1.51 | 1.48 | 1.45 |
| أريانة | 1.52 | 1.49 | 1.46 | 1.43 | 1.40 |
| بن عروس | 1.56 | 1.53 | 1.50 | 1.47 | 1.44 |
| منوبة | 1.70 | 1.67 | 1.64 | 1.61 | 1.58 |
| نابل | 2.16 | 2.03 | 1.97 | 1.90 | 1.83 |
| زغوان | 2.63 | 2.51 | 2.38 | 2.25 | 2.12 |
| بنزرت | 1.92 | 1.86 | 1.79 | 1.73 | 1.66 |
| باجة | 1.73 | 1.70 | 1.67 | 1.64 | 1.61 |
| جندوبة | 1.84 | 1.77 | 1.70 | 1.67 | 1.64 |
| الكاف | 1.85 | 1.78 | 1.71 | 1.68 | 1.65 |
| سليانة | 1.98 | 1.91 | 1.85 | 1.78 | 1.71 |
| سوسة | 2.26 | 2.12 | 1.99 | 1.93 | 1.86 |
| المنستير | 2.41 | 2.28 | 2.15 | 2.02 | 1.95 |
| المهدية | 2.37 | 2.25 | 2.12 | 1.99 | 1.93 |
| صفاقس | 2.05 | 1.98 | 1.91 | 1.85 | 1.78 |
| القيروان | 2.38 | 2.25 | 2.12 | 1.99 | 1.93 |
| القصرين | 2.54 | 2.41 | 2.28 | 2.15 | 2.02 |
| سيدي بوزيد | 2.41 | 2.28 | 2.15 | 2.02 | 1.95 |
| قابس | 2.07 | 2.01 | 1.94 | 1.87 | 1.81 |
| مدنين | 2.07 | 2.01 | 1.94 | 1.87 | 1.81 |
| تطاوين | 2.07 | 2.01 | 1.94 | 1.87 | 1.81 |
| قفصة | 2.17 | 2.04 | 1.97 | 1.90 | 1.84 |
| توزر | 2.34 | 2.22 | 2.10 | 1.97 | 1.90 |
| قبلي | 2.18 | 2.05 | 1.98 | 1.91 | 1.85 |
| المجموع | 2.02 | 1.95 | 1.89 | 1.82 | 1.75 |

2.2.2. فرضية تطوّر نسب وفيات الرضع 2004-2024

ترتكز فرضيات تطوّر نسبة وفيات الرضع لكلّ ولاية على نسق تطوّر نسبة وفيات الرضع على المستوى الوطني لكلّ جنس على حدة من خلال ما تمّ إفتراضه في نطاق إعداد الإسقاطات السكانية على المستوى الوطني التي تمّت حسب فرضية واحدة تتعلّق بتطوّر نسبة وفيات الرضع وتفترض أن تنخفض نسبة وفيات الرضع من 20,6 إلى 9,6 وفاة لكلّ ألف ولادة بين سنتي 2004 و 2024 مسجّلة بذلك إنخفاضا ب 11 نقطة.

الجدول 24 : تطوّر نسبة الوفيات الرضع لكل ألف ولادة حسب الولاية

(مجموع الجنسين)

| الولاية | 2004 | 2009 | 2014 | 2019 | 2024 |
|------------|------|------|------|------|------|
| تونس | 14.8 | 12.2 | 10.4 | 9.2 | 8.4 |
| أريانة | 16.6 | 13.4 | 11.3 | 9.8 | 8.8 |
| بن عروس | 16.0 | 13.0 | 11.0 | 9.6 | 8.7 |
| منوبة | 18.0 | 14.4 | 11.9 | 10.2 | 9.1 |
| نابل | 17.0 | 13.7 | 11.4 | 9.9 | 8.9 |
| زغوان | 21.4 | 16.8 | 13.6 | 11.3 | 9.9 |
| بنزرت | 20.7 | 16.3 | 13.2 | 11.1 | 9.7 |
| باجة | 20.4 | 16.1 | 13.1 | 11.0 | 9.6 |
| جندوبة | 22.2 | 17.4 | 14.0 | 11.6 | 10.0 |
| الكاف | 21.2 | 16.7 | 13.5 | 11.3 | 9.8 |
| سليانة | 24.7 | 19.2 | 15.2 | 12.5 | 10.6 |
| سوسة | 15.5 | 12.7 | 10.7 | 9.4 | 8.6 |
| المنستير | 16.3 | 13.2 | 11.1 | 9.7 | 8.8 |
| المهدية | 22.4 | 17.6 | 14.1 | 11.7 | 10.1 |
| صفاقس | 15.3 | 12.5 | 10.6 | 9.4 | 8.6 |
| القيروان | 25.4 | 19.8 | 15.6 | 12.7 | 10.8 |
| القصرين | 29.6 | 23.0 | 18.0 | 14.4 | 12.1 |
| سيدي بوزيد | 27.1 | 21.1 | 16.6 | 13.4 | 11.2 |
| قابس | 22.7 | 17.7 | 14.2 | 11.8 | 10.1 |
| مدنين | 23.9 | 18.6 | 17.4 | 13.9 | 11.6 |
| تطاوين | 33.0 | 25.5 | 20.1 | 15.9 | 12.9 |
| قفصة | 23.2 | 18.1 | 14.5 | 11.9 | 10.3 |
| توزر | 23.7 | 18.5 | 14.7 | 12.2 | 10.4 |
| قبلي | 31.1 | 24.2 | 18.9 | 15.0 | 12.3 |
| المجموع | 20.7 | 15.0 | 12.6 | 10.9 | 9.6 |

وسوف تعرف وفيات الرضع على المستوى الجهوي إنخفاضاً يختلف من ولاية إلى أخرى بحيث يكون أدناه 6 نقاط بالولايات ذات نسبة وفيات رضع منخفضة نسبياً وأقصاه 18 نقطة بالولايات التي لازالت تشهد نسبة وفيات رضع مرتفعة نسبياً. وعلى هذا الأساس من المنتظر أن تكون نسبة وفيات الرضع خلال سنة 2024 بين 8,2 و 13,0 وفاة لكل ألف ولادة حسب الولايات.

3.2.2. فرضيات تطوّر أمل الحياة عند الولادة 2004-2024

ترتكز فرضيات تطوّر أمل الحياة عند الولادة على مستوى كلّ ولاية على نسق تطوّر أمل الحياة عند الولادة على المستوى الوطني وذلك من خلال ما تمّ إفتراضه بالنسبة لكلّ من الجنسين على حدة في نطاق إعداد الإسقاطات السكانية على المستوى الوطني التي أنجزت حسب فرضية واحدة تقتضي بأن يرتفع أمل الحياة عند الولادة بـ 5,5 أعوام من 73,4 عاماً سنة 2004 إلى 78,9 عاماً سنة 2024.

الجدول 25: تطوّر أمل الحياة عند الولادة (بالأعوام) حسب الولاية

| الولاية | 2004 | 2009 | 2014 | 2019 | 2024 |
|------------|------|------|------|------|------|
| تونس | 76.1 | 77.5 | 78.5 | 79.2 | 79.7 |
| أريانة | 75.2 | 76.8 | 78.0 | 78.8 | 79.5 |
| بن عروس | 75.5 | 77.0 | 78.1 | 79.0 | 79.5 |
| منوبة | 74.5 | 76.3 | 77.6 | 78.6 | 79.3 |
| نابل | 75.0 | 76.6 | 77.9 | 78.8 | 79.4 |
| زغوان | 73.0 | 75.1 | 76.7 | 77.9 | 78.8 |
| بنزرت | 73.3 | 75.3 | 76.9 | 78.1 | 78.9 |
| باجة | 73.4 | 75.4 | 77.0 | 78.1 | 78.9 |
| جندوبة | 72.7 | 74.8 | 76.5 | 77.8 | 78.7 |
| الكاف | 73.1 | 75.2 | 76.8 | 78.0 | 78.8 |
| سليانة | 71.6 | 74.0 | 75.8 | 77.3 | 78.3 |
| سوسة | 75.7 | 77.2 | 78.3 | 79.1 | 79.6 |
| المنستير | 75.4 | 76.9 | 78.1 | 78.9 | 79.5 |
| المهدية | 72.6 | 74.7 | 76.4 | 77.7 | 78.7 |
| صفاقس | 75.8 | 77.3 | 78.3 | 79.1 | 79.6 |
| القيروان | 71.3 | 73.7 | 75.7 | 77.1 | 78.2 |
| القصرين | 69.6 | 72.3 | 74.5 | 76.3 | 77.6 |
| سيدي بوزيد | 70.6 | 73.1 | 75.2 | 76.8 | 78.0 |
| قابس | 72.5 | 74.7 | 76.4 | 77.7 | 78.6 |
| مدنين | 71.9 | 74.2 | 76.0 | 77.4 | 78.4 |
| تطاوين | 68.3 | 71.2 | 73.6 | 75.5 | 77.0 |
| قفصة | 72.2 | 74.5 | 76.2 | 77.6 | 78.6 |
| توزر | 72.0 | 74.3 | 76.1 | 77.5 | 78.5 |
| قبلي | 69.0 | 71.8 | 74.1 | 76.0 | 77.4 |
| المجموع | 73.4 | 76.0 | 77.2 | 78.2 | 78.9 |

وسوف يسجل أمل الحياة عند الولادة تحسّنا يختلف إختلافا طفيفا من ولاية إلى أخرى بحيث يكون أدناه يناهز 3,6 عاما بالولايات ذات أمل حياة عند الولادة مرتفع وأقصاه 8 أعوام بالولايات ذات أمل حياة عند الولادة منخفض نسبيا. وعلى هذا الأساس من المنتظر أن يكون أمل الحياة عند الولادة خلال سنة 2024 بين 79,7 و 77,6 عاما حسب الولايات وبذلك يتقلص الفارق بين الولايات إلى 2,1 عاما مقابل 6,5 عاما حاليا.

4.2.2. فرضيات تطوّر صافي الهجرة بين الولايات 2004-2024

بلغت نسبة الهجرة بين الولايات خلال الخمس سنوات السابقة للتعداد الأخير مستوى مرتفع نسبيا مقارنة بما سجل خلال نفس المدّة السابقة لتعدادي سنة 1984 و 1994 ولكن تبقى أضعف من النسبة التي سجّلت خلال تعداد 1975 الذي سبقته منذ سنة 1969 تحولات إقتصادية عميقة أحدثت تحركات هامة للسكان بين مختلف مناطق البلاد.

الجدول 26 : نسبة (%) الهجرة بين الولايات من خلال التعدادات السابقة

| سنة التعداد | 1975 | 1984 | 1994 | 2004 |
|--------------------------------|------|------|------|------|
| نسبة الهجرة من جملة السكان (%) | 4.9 | 3.9 | 3.3 | 4.5 |

وتبقى الهجرة الداخلية على عكس الخصوبة والوفيات ظاهرة متعلّقة ومرتبطة بالظروف الإقتصادية والإجتماعية والديموغرافية لكلّ جهة.

وإنّ قراءة هذه المتغيّرات وتطوّراتها المستقبلية توحى لنا أنّ صافي الهجرة الذي تمّ رصده سنة 2004 على مستوى كلّ ولاية مرشح للإخفاض خلال السنوات القادمة وذلك لعدّة إعتبارات وعوامل من شأنها الحدّ من ظاهرة الهجرة بين الولايات ومن أهمّها:

- برامج التنمية الجهوية المختلفة والتشجيع على بعث المشاريع وخاصة الصغرى منها الممولة من قبل بنك التضامن الإجتماعي لفائدة الشبان.
- جامعات التعليم العالي التي تمّ بعثها في الجهات الداخلية خلال السنوات الفارطة ستشدد عددا هاما من خريجيها في جهاتهم.

- التراجع الهام الذي عرفته الخصوبة في الجهات الغربية والجنوبية للبلاد خلال العقدين الأخيرين وحجم الهجرة التي صاحبتهما من شأنه تخفيف الضغط الديمغرافي في هذه الجهات المصدرة للسكان ممّا يحدّ من ظاهرة الخروج نحو الجهات التي تستقطب عادة المهاجرين.

وعلى هذا الأساس تمّ بناء فرضية واحدة تتعلّق بتطوّر صافي الهجرة بين الولايات تقضي إلى إنخفاض صافي الهجرة على مستوى كلّ ولاية بصفة تدريجية في قيمته المطلقة بـ 15 % من كلّ فترة من فترات الإسقاطات مع الإحتفاظ بنفس الولايات المصدرة والولايات المستقطبة للهجرة الداخلية وبذلك يصبح صافي الهجرة في آخر فترة الإسقاطات بالنسبة لكلّ ولاية يمثل 40 % فقط من صافي الهجرة المسجل خلال الخماسية السابقة للتعداد الأخير.

وتجدر الإشارة إلى أنّ إنخفاض حاصل الهجرة بين الولايات لا يعني حتما إنخفاض تحرك السكان بين الولايات.

الجدول 27 : تطور حاصل الهجرة حسب الفترة بكل ولاية

(مجموع الجنسين)

| 2024-2019 | 2019-2014 | 2014-2009 | 2009-2004 | 2004-1999 | الولاية |
|-----------|-----------|-----------|-----------|-----------|------------|
| -10884 | -14966 | -19047 | -23129 | -27210 | تونس |
| 15161 | 20846 | 26531 | 32217 | 37902 | أريانة |
| 14777 | 20318 | 25859 | 31401 | 36942 | بن عروس |
| 3889 | 5347 | 6805 | 8264 | 9722 | منوبة |
| 2822 | 3880 | 4939 | 5997 | 7055 | نابل |
| -314 | -432 | -550 | -667 | -785 | زغوان |
| -1129 | -1553 | -1976 | -2400 | -2823 | بنزرت |
| -3840 | -5281 | -6721 | -8161 | -9601 | باجة |
| -3974 | -5465 | -6955 | -8446 | -9936 | جندوبة |
| -4462 | -6135 | -7808 | -9482 | -11155 | الكاف |
| -4677 | -6431 | -8184 | -9938 | -11692 | سليانة |
| 8745 | 12025 | 15304 | 18584 | 21863 | سوسة |
| 6782 | 9325 | 11868 | 14411 | 16954 | المنستير |
| -981 | -1349 | -1716 | -2084 | -2452 | المهدية |
| 4557 | 6266 | 7974 | 9683 | 11392 | صفاقس |
| -9194 | -12641 | -16089 | -19536 | -22984 | القيروان |
| -6769 | -9308 | -11846 | -14385 | -16923 | القصرين |
| -5623 | -7732 | -9841 | -11949 | -14058 | سيدي بوزيد |
| -947 | -1302 | -1657 | -2012 | -2367 | قابس |
| 1078 | 1483 | 1887 | 2292 | 2696 | مدنين |
| -982 | -1350 | -1719 | -2087 | -2455 | تطاوين |
| -3113 | -4281 | -5448 | -6616 | -7783 | قفصة |
| -234 | -322 | -410 | -498 | -586 | توزر |
| -686 | -944 | -1201 | -1459 | -1716 | قبلي |
| 0 | 0 | 0 | -0 | 0 | المجموع |

3.2. نتائج الإسقاطات الديموغرافية على المستوى الجهوي 2004-2024

1.3.2. التطور المستقبلي للتوزع الجغرافي للسكان 2004-2024

أفرزت نتائج الإسقاطات السكانية على المستوى الجهوي بإعتبار فرضية الإنخفاض التدريجي لحاصل الهجرة بين الولايات أن إقليم تونس سيترك بداية من سنة 2009 المرتبة الأولى من حيث عدد السكان للوسط الشرقي بفارق ضئيل لا يتجاوز 17 ألف نسمة ليرتفع هذا الفارق إلى حدود 143 ألف نسمة في آخر فترة الإسقاطات وبذلك ترتفع نسبة حجم السكان من بين مجموع سكان البلاد بـ 1,9 نقطة في الوسط الشرقي و بـ 0,3 نقطة فقط في إقليم تونس. أما الجهات الأخرى فستحافظ على مراتبها الحالية رغم أن نسبة السكان في الشمال الغربي ستفقد 1,7 نقطة أي نفس النقاط تقريبا التي سيستفيد منها الوسط الشرقي خلال العقدين القادمين. كما أفرزت نتائج الإسقاطات الجهوية أن جهة الشمال الشرقي ستدرك عتبة 1500 ألف ساكن سنة 2014 وتليها خلال سنة 2019 جهة الوسط الغربي ويبقى عدد سكان الجهات الأخرى يتأرجح بين 678,4 ألف نسمة في الجنوب الغربي و 1259,5 ألف نسمة في الشمال الغربي.

أما على مستوى الولايات فسوف تتجاوز ولاية تونس عتبة 1.000.000 ساكن خلال سنة 2009 وتلتحق بها ولاية صفاقس بعد عقد من الزمن أي سنة 2019 لتصبح ثاني ولاية يتجاوز عدد سكانها هذا الكم من السكان وسوف يتساوى عدد سكان الولايتين في آخر فترة الإسقاطات وتبقى ولاية نابل في المرتبة الثالثة بينما تصبح ولاية سوسة في المرتبة الرابعة مكان ولاية القيروان في أفق سنة 2024.

وتعتبر التركيبة العمرية الحالية للسكان لمختلف الولايات مازالت ملائمة للتزايد السكاني بحيث يرتفع عدد سكان كلّ الولايات من فترة إلى أخرى ولكن حجم التزايد السكاني يتفاوت ويختلف من ولاية ومن خماسية إلى أخرى وسيعرف خاصة تقلصا ملحوظا خلال الفترة الأخيرة من الإسقاطات على غرار التقلص الذي يشهده هذا التزايد على المستوى الوطني.

الجدول 28 : تطور عدد السكان حسب الولاية
(مجموع الجنسين)

| النسبة المئوية | | | | | عدد السكان بالآلاف | | | | | الولاية |
|----------------|-------|-------|-------|-------|--------------------|---------|---------|---------|--------|---------------|
| 2024 | 2019 | 2014 | 2009 | 2004 | 2024 | 2019 | 2014 | 2009 | 2004 | |
| 8.7 | 9.0 | 9.3 | 9.6 | 9.9 | 1053.2 | 1042.7 | 1025.3 | 1004.1 | 985.3 | تونس |
| 5.0 | 4.9 | 4.8 | 4.5 | 4.3 | 605.6 | 571.1 | 526.7 | 475.2 | 422.5 | أريانة |
| 5.7 | 5.7 | 5.5 | 5.4 | 5.1 | 692.4 | 656.9 | 611.3 | 559.6 | 506.4 | بن عروس |
| 3.5 | 3.5 | 3.5 | 3.4 | 3.4 | 425.3 | 407.2 | 384.7 | 360.3 | 336.6 | منوبة |
| 23.0 | 23.1 | 23.1 | 22.9 | 22.7 | 2776.6 | 2677.9 | 2548.1 | 2399.3 | 2250.8 | القبلي-تونس |
| 7.2 | 7.2 | 7.2 | 7.1 | 7.0 | 871.1 | 835.0 | 791.2 | 743.6 | 695.6 | نابل |
| 1.8 | 1.7 | 1.7 | 1.7 | 1.6 | 211.2 | 200.5 | 187.7 | 174.2 | 161.6 | زغوان |
| 5.1 | 5.1 | 5.2 | 5.2 | 5.3 | 613.6 | 595.0 | 572.0 | 547.4 | 525.2 | بنزرت |
| 14.0 | 14.1 | 14.1 | 14.0 | 13.9 | 1695.9 | 1630.5 | 1550.9 | 1465.2 | 1382.4 | الشمال الشرقي |
| 2.6 | 2.7 | 2.8 | 2.9 | 3.1 | 317.7 | 314.8 | 311.0 | 307.2 | 305.0 | باجة |
| 3.7 | 3.8 | 3.9 | 4.1 | 4.2 | 452.5 | 443.1 | 432.6 | 423.5 | 417.7 | جندوبة |
| 2.2 | 2.3 | 2.4 | 2.5 | 2.6 | 264.3 | 262.1 | 260.0 | 258.9 | 259.5 | الكاف |
| 2.0 | 2.1 | 2.2 | 2.2 | 2.4 | 245.1 | 241.7 | 237.9 | 235.0 | 234.7 | سليانة |
| 10.6 | 10.9 | 11.2 | 11.7 | 12.3 | 1279.5 | 1261.7 | 1241.5 | 1224.6 | 1217.0 | الشمال الغربي |
| 6.3 | 6.1 | 6.0 | 5.8 | 5.5 | 755.1 | 710.8 | 658.6 | 602.2 | 545.8 | سوسة |
| 5.4 | 5.2 | 5.0 | 4.8 | 4.6 | 648.6 | 605.7 | 556.6 | 505.5 | 456.7 | المنستير |
| 3.9 | 3.8 | 3.8 | 3.8 | 3.8 | 465.8 | 444.6 | 421.5 | 398.7 | 378.8 | المهدية |
| 8.9 | 8.9 | 8.8 | 8.8 | 8.6 | 1075.3 | 1029.7 | 974.5 | 915.4 | 857.1 | صفاقس |
| 24.4 | 24.1 | 23.7 | 23.2 | 22.5 | 2944.8 | 2790.8 | 2611.3 | 2421.8 | 2238.4 | الوسط الشرقي |
| 5.2 | 5.2 | 5.3 | 5.4 | 5.5 | 624.1 | 603.2 | 581.2 | 561.5 | 547.4 | القيروان |
| 4.1 | 4.0 | 4.0 | 4.1 | 4.2 | 490.6 | 468.3 | 445.8 | 426.7 | 413.6 | القصرين |
| 3.8 | 3.8 | 3.9 | 3.9 | 4.0 | 464.7 | 446.3 | 426.7 | 409.3 | 396.6 | سيدي بوزيد |
| 13.1 | 13.1 | 13.2 | 13.4 | 13.7 | 1579.5 | 1517.7 | 1453.8 | 1397.5 | 1357.6 | الوسط الغربي |
| 3.5 | 3.5 | 3.4 | 3.4 | 3.5 | 420.3 | 401.0 | 379.5 | 359.3 | 343.4 | قابس |
| 4.4 | 4.4 | 4.4 | 4.4 | 4.4 | 531.7 | 508.3 | 481.5 | 455.4 | 433.4 | مدنين |
| 1.4 | 1.4 | 1.4 | 1.4 | 1.4 | 167.8 | 160.1 | 152.5 | 146.6 | 143.8 | تطاوين |
| 9.3 | 9.2 | 9.2 | 9.2 | 9.3 | 1119.8 | 1069.4 | 1013.4 | 961.3 | 920.6 | الجنوب الشرقي |
| 3.2 | 3.2 | 3.2 | 3.2 | 3.3 | 384.0 | 369.0 | 352.0 | 336.4 | 324.5 | قفصة |
| 1.0 | 1.0 | 1.0 | 1.0 | 1.0 | 122.1 | 116.3 | 109.9 | 103.5 | 97.7 | توزر |
| 1.4 | 1.4 | 1.4 | 1.4 | 1.4 | 172.4 | 164.7 | 156.2 | 148.6 | 143.5 | قبلي |
| 5.6 | 5.6 | 5.6 | 5.6 | 5.7 | 678.4 | 650.1 | 618.1 | 588.5 | 565.6 | الجنوب الغربي |
| 100.0 | 100.0 | 100.0 | 100.0 | 100.0 | 12074.6 | 11598.2 | 11037.1 | 10458.2 | 9932.4 | المجموع |

2.3.2. التطور المستقبلي لعدد الولادات ونسبة المواليد 2004-2024

يبقى عدد الولادات في كل ولاية مرتبطاً بعدد النساء في سن الإنجاب وبمستوى خصوبتهنّ ورغم الإنخفاض المتواصل الذي ستعرفه الخصوبة طيلة فترة الإسقاطات في مختلف الولايات سيعرف عدد الولادات تطورات تختلف من خماسية إلى أخرى حيث ينتظر أن يرتفع عدد الولادات بكلّ الولايات خلال الخماسية الأولى ويتراجع بصفة متواصلة خلال العشرية الثانية. أمّا خلال الخماسية الثانية فسيرتفع عدد الولادات في أغلب الولايات وخاصة في ولايات الوسط الشرقي والغربي وفي ولايات الجنوب وسيخفض في عدد قليل من الولايات ويستقرّ في ولاية القيروان.

وينتظر أن تعرف نسبة المواليد إنخفاضاً هاماً بكلّ الولايات خلال العقد القادمن وخاصة خلال العشرية الثانية باستثناء الخماسية الأولى التي تعرف خلالها نسبة المواليد تطورات طفيفة تختلف من ولاية إلى أخرى علماً وأنّ نسبة المواليد ستستقرّ خلال هذه الخماسية في حدود 16,8 ولادة لكلّ ألف ساكن على المستوى الوطني وتخفض ببطء خلال الخماسية الثانية ثمّ بنسق سريع خلال العشرية الأخيرة.

كما ينتظر أن يتقلص الفارق على مستوى الولايات بين الحد الأدنى والحد الأقصى في نسبة المواليد من 9,2 حالياً إلى 6,3 نقطة في أفق سنة 2024 وستبقى نسبة المواليد أعلى كما هو الشأن حالياً في ولايات الوسط والجنوب من النسب المنتظرة في ولايات إقليم تونس وولايات الشمال وسوف لن تدرك أي ولاية نسبة ولادات تقلّ عن 10 ولادة لكلّ ألف ساكن حيث ستعرف هذه النسبة أدناها 10,3 ولادة لكلّ ألف ساكن في ولاية تونس وأقصاها 16,5 ولادة لكلّ ألف ساكن في ولاية القصرين في أفق سنة 2024.

الجدول 29 : تطور عدد الولادات ونسبة المواليد (لكل ألف ساكن) حسب الولاية

| نسبة المواليد | | | | | عدد الولادات | | | | | الولاية |
|---------------|-------------|-------------|-------------|-------------|---------------|---------------|---------------|---------------|---------------|---------------|
| 2024 | 2019 | 2014 | 2009 | 2004 | 2024 | 2019 | 2014 | 2009 | 2004 | |
| 10.3 | 11.6 | 12.8 | 13.4 | 13.5 | 10803 | 12115 | 13144 | 13481 | 13271 | تونس |
| 10.5 | 11.8 | 12.9 | 13.5 | 13.3 | 6371 | 6729 | 6819 | 6398 | 5623 | أريانة |
| 10.7 | 11.9 | 12.9 | 13.4 | 13.5 | 7383 | 7796 | 7892 | 7501 | 6835 | بن عروس |
| 11.6 | 13.2 | 14.5 | 14.8 | 14.3 | 4952 | 5385 | 5567 | 5324 | 4808 | منوبة |
| 10.6 | 12.0 | 13.1 | 13.6 | 13.6 | 29509 | 32025 | 33423 | 32703 | 30537 | اقلبيم تونس |
| 12.9 | 14.5 | 16.1 | 17.2 | 18.2 | 11250 | 12123 | 12748 | 12815 | 12684 | نابل |
| 15.0 | 17.5 | 20.2 | 22.0 | 22.5 | 3170 | 3516 | 3797 | 3828 | 3642 | زغوان |
| 12.5 | 13.9 | 15.3 | 16.0 | 15.9 | 7654 | 8297 | 8757 | 8742 | 8332 | بنزرت |
| 13.0 | 14.7 | 16.3 | 17.3 | 17.8 | 22073 | 23936 | 25302 | 25385 | 24658 | الشمال الشرقي |
| 11.2 | 12.5 | 13.5 | 14.0 | 14.0 | 3563 | 3928 | 4207 | 4310 | 4273 | باجة |
| 12.4 | 13.9 | 14.7 | 14.8 | 14.6 | 5602 | 6146 | 6376 | 6282 | 6093 | جندوبة |
| 11.9 | 13.2 | 14.0 | 14.3 | 14.4 | 3153 | 3467 | 3636 | 3699 | 3738 | الكاف |
| 12.8 | 14.6 | 15.9 | 16.3 | 15.7 | 3128 | 3526 | 3790 | 3820 | 3691 | سليانة |
| 12.1 | 13.5 | 14.5 | 14.8 | 14.6 | 15445 | 17066 | 18010 | 18111 | 17795 | الشمال الغربي |
| 14.0 | 15.8 | 17.7 | 18.9 | 19.5 | 10555 | 11250 | 11637 | 11365 | 10623 | سوسة |
| 15.4 | 17.3 | 19.2 | 20.0 | 20.0 | 10006 | 10488 | 10679 | 10115 | 9115 | المنستير |
| 15.2 | 17.0 | 18.6 | 19.4 | 19.4 | 7075 | 7548 | 7842 | 7738 | 7331 | المهدية |
| 12.7 | 14.5 | 15.9 | 16.7 | 17.1 | 13696 | 14898 | 15510 | 15282 | 14688 | صفاقس |
| 14.0 | 15.8 | 17.5 | 18.4 | 18.7 | 41332 | 44184 | 45669 | 44501 | 41756 | الوسط الشرقي |
| 15.1 | 16.9 | 18.5 | 19.1 | 19.1 | 9411 | 10188 | 10723 | 10741 | 10444 | القيروان |
| 16.5 | 18.6 | 19.9 | 20.1 | 19.4 | 8116 | 8702 | 8872 | 8564 | 8005 | القصرين |
| 15.2 | 17.4 | 18.9 | 19.4 | 19.1 | 7086 | 7777 | 8081 | 7940 | 7591 | سيدي بوزيد |
| 15.6 | 17.6 | 19.0 | 19.5 | 19.2 | 24613 | 26666 | 27676 | 27245 | 26041 | الوسط الغربي |
| 14.5 | 16.8 | 18.2 | 18.2 | 16.9 | 6104 | 6743 | 6919 | 6529 | 5818 | قابس |
| 13.8 | 15.9 | 17.4 | 17.7 | 17.2 | 7338 | 8100 | 8391 | 8079 | 7469 | مدنين |
| 16.0 | 18.4 | 19.3 | 18.3 | 16.3 | 2685 | 2948 | 2942 | 2686 | 2342 | تطاوين |
| 14.4 | 16.6 | 18.0 | 18.0 | 17.0 | 16127 | 17791 | 18252 | 17294 | 15628 | الجنوب الشرقي |
| 14.2 | 16.4 | 17.8 | 17.9 | 17.6 | 5460 | 6058 | 6256 | 6018 | 5697 | قفصة |
| 14.6 | 16.6 | 18.3 | 19.1 | 19.3 | 1783 | 1929 | 2008 | 1973 | 1886 | توزر |
| 14.5 | 17.1 | 18.6 | 18.4 | 17.0 | 2501 | 2817 | 2909 | 2730 | 2440 | قبلي |
| 14.4 | 16.6 | 18.1 | 18.2 | 17.7 | 9744 | 10804 | 11172 | 10721 | 10022 | الجنوب الغربي |
| 13.2 | 14.9 | 16.3 | 16.8 | 16.8 | 158842 | 172472 | 179504 | 175960 | 166437 | المجموع |

3.3.2. التطور المستقبلي لعدد الوفيات ونسبة الوفيات 2004-2024

يبقى عدد الوفيات في كل ولاية مرتبطاً بحجم السكان وبمستوى أمل الحياة عند الولادة وبالهيكلة العمرية للسكان وينتظر أن يرتفع في الولايات التي تتميز بأمل حياة عند الولادة مرتفعاً نسبياً على غرار ولايات إقليم تونس وولايات الوسط الشرقي باستثناء ولاية المهدية وولايات الشمال الشرقي باستثناء ولاية زغوان وسيتأرجح بين الإنخفاض والإرتفاع الطفيف الإستقرار في الولايات الأخرى.

أما نسبة الوفيات فستعرف إنخفاضا في ولايات الوسط الغربي وولايات الجنوب وإرتقاعا في ولايات إقليم تونس وشبه إستقرار في بقية الولايات.

الجدول 30 : تطور عدد الوفيات ونسبة الوفيات (لكل ألف ساكن) حسب الولاية

| نسبة الوفيات | | | | | عدد الوفيات | | | | | الولاية |
|--------------|------------|------------|------------|------------|--------------|--------------|--------------|--------------|--------------|---------------|
| 2024 | 2019 | 2014 | 2009 | 2004 | 2024 | 2019 | 2014 | 2009 | 2004 | |
| 7.0 | 6.2 | 5.6 | 5.2 | 5.1 | 7386 | 6512 | 5716 | 5201 | 5048 | تونس |
| 5.2 | 4.6 | 4.2 | 4.0 | 4.3 | 3177 | 2631 | 2196 | 1912 | 1816 | أريانة |
| 5.5 | 4.8 | 4.4 | 4.2 | 4.4 | 3779 | 3167 | 2672 | 2349 | 2242 | بن عروس |
| 5.7 | 5.2 | 4.8 | 4.8 | 5.0 | 2403 | 2097 | 1859 | 1727 | 1699 | منوبة |
| 6.0 | 5.4 | 4.9 | 4.7 | 4.8 | 16746 | 14407 | 12443 | 11189 | 10805 | اقلية تونس |
| 5.8 | 5.4 | 5.1 | 5.2 | 5.5 | 5034 | 4482 | 4053 | 3837 | 3804 | نابل |
| 5.3 | 5.2 | 5.4 | 5.9 | 6.5 | 1117 | 1042 | 1007 | 1028 | 1055 | زغوان |
| 6.4 | 5.9 | 5.7 | 5.8 | 6.1 | 3914 | 3535 | 3243 | 3169 | 3204 | بنزرت |
| 5.9 | 5.6 | 5.4 | 5.5 | 5.8 | 10065 | 9059 | 8304 | 8034 | 8062 | الشمال الشرقي |
| 7.5 | 7.1 | 6.9 | 7.0 | 7.2 | 2371 | 2242 | 2150 | 2151 | 2191 | باجة |
| 6.8 | 6.6 | 6.7 | 7.0 | 7.3 | 3069 | 2944 | 2888 | 2956 | 3045 | جندوبة |
| 7.4 | 7.2 | 7.1 | 7.2 | 7.3 | 1952 | 1884 | 1838 | 1860 | 1902 | الكاف |
| 6.7 | 6.6 | 6.7 | 7.0 | 7.3 | 1642 | 1601 | 1593 | 1655 | 1716 | سليانة |
| 7.1 | 6.9 | 6.8 | 7.0 | 7.3 | 9035 | 8671 | 8469 | 8622 | 8854 | الشمال الغربي |
| 4.9 | 4.6 | 4.4 | 4.5 | 4.8 | 3698 | 3247 | 2889 | 2692 | 2645 | سوسة |
| 4.6 | 4.3 | 4.2 | 4.4 | 4.8 | 2954 | 2618 | 2356 | 2208 | 2174 | المنستير |
| 5.5 | 5.5 | 5.7 | 6.2 | 6.7 | 2559 | 2441 | 2398 | 2468 | 2549 | المهدية |
| 5.7 | 5.4 | 5.1 | 5.1 | 5.4 | 6132 | 5529 | 4990 | 4679 | 4618 | صفاقس |
| 5.2 | 5.0 | 4.8 | 5.0 | 5.4 | 15343 | 13835 | 12633 | 12048 | 11986 | الوسط الشرقي |
| 5.7 | 5.7 | 5.8 | 6.4 | 6.8 | 3543 | 3411 | 3393 | 3577 | 3744 | القيروان |
| 5.2 | 5.3 | 5.6 | 6.2 | 6.7 | 2560 | 2492 | 2510 | 2660 | 2788 | القصرين |
| 5.5 | 5.5 | 5.8 | 6.4 | 7.0 | 2555 | 2473 | 2471 | 2623 | 2760 | سيدي بوزيد |
| 5.5 | 5.5 | 5.8 | 6.3 | 6.8 | 8658 | 8376 | 8374 | 8860 | 9292 | الوسط الغربي |
| 5.4 | 5.4 | 5.7 | 6.2 | 6.7 | 2287 | 2183 | 2154 | 2219 | 2294 | قابس |
| 5.5 | 5.4 | 5.7 | 6.3 | 6.9 | 2915 | 2767 | 2732 | 2862 | 2987 | مدنين |
| 5.3 | 5.8 | 6.5 | 7.5 | 8.3 | 894 | 926 | 992 | 1106 | 1188 | تطاوين |
| 5.4 | 5.5 | 5.8 | 6.4 | 7.0 | 6095 | 5877 | 5878 | 6187 | 6469 | الجنوب الشرقي |
| 5.5 | 5.3 | 5.2 | 5.5 | 6.0 | 2104 | 1947 | 1838 | 1866 | 1937 | قفصة |
| 5.3 | 5.3 | 5.4 | 5.9 | 6.4 | 653 | 615 | 597 | 609 | 628 | توزر |
| 5.5 | 5.7 | 6.2 | 7.3 | 8.1 | 943 | 938 | 976 | 1079 | 1157 | قبلي |
| 5.5 | 5.4 | 5.5 | 6.0 | 6.6 | 3700 | 3501 | 3410 | 3554 | 3722 | الجنوب الغربي |
| 5.6 | 5.3 | 5.2 | 5.4 | 6.0 | 67792 | 61976 | 57806 | 56717 | 59246 | المجموع |

4.3.2. التطور المستقبلي لنسبة النمو الطبيعي للسكان 2004-2024

يتوقع أن ينتج عن التطورات التي سوف تعرفها نسبة المواليد ونسبة الوفيات على مستوى الولايات تفاوتاً في نسبة النمو الطبيعي للسكان من ولاية ومن خماسية إلى أخرى حيث ينتظر أن تنخفض نسبة النمو الطبيعي للسكان بصفة واضحة خلال العشرية الثانية بكلّ الولايات وسترتفع خلال العشرية الأولى في ولايات الوسط الغربي وولايات الجنوب وستعرف تطورات مختلفة في بقية الولايات.

تطور نسبة النمو الطبيعي (%)
حسب الولايةالجدول 31 : التزايد السكاني لكل فترة (بالآلاف)
حسب الولاية

| الولاية | 2004-2009 | 2009-2014 | 2014-2019 | 2019-2024 | 2004 | 2009 | 2014 | 2019 | 2024 |
|---------------|-----------|-----------|-----------|-----------|------|------|------|------|------|
| تونس | 18.8 | 21.2 | 17.4 | 10.5 | 0.83 | 0.82 | 0.72 | 0.54 | 0.32 |
| أريانة | 52.8 | 51.5 | 44.4 | 34.6 | 0.90 | 0.94 | 0.88 | 0.72 | 0.53 |
| بن عروس | 53.3 | 51.7 | 45.5 | 35.5 | 0.91 | 0.92 | 0.85 | 0.70 | 0.52 |
| منوبة | 23.7 | 24.4 | 22.5 | 18.1 | 0.92 | 1.00 | 0.96 | 0.81 | 0.60 |
| إقليم تونس | 148.5 | 148.8 | 129.9 | 98.6 | 0.88 | 0.90 | 0.82 | 0.66 | 0.46 |
| نابل | 48.0 | 47.6 | 43.8 | 36.1 | 1.28 | 1.21 | 1.10 | 0.92 | 0.71 |
| زغوان | 12.6 | 13.5 | 12.8 | 10.7 | 1.60 | 1.61 | 1.49 | 1.23 | 0.97 |
| بنزرت | 22.2 | 24.6 | 23.0 | 18.6 | 0.98 | 1.02 | 0.96 | 0.80 | 0.61 |
| الشمال الشرقي | 82.8 | 85.7 | 79.6 | 65.4 | 1.20 | 1.18 | 1.10 | 0.91 | 0.71 |
| باجة | 2.2 | 3.8 | 3.8 | 2.9 | 0.68 | 0.70 | 0.66 | 0.54 | 0.38 |
| جندوبة | 5.8 | 9.1 | 10.5 | 9.5 | 0.73 | 0.79 | 0.81 | 0.72 | 0.56 |
| الكاف | -0.6 | 1.1 | 2.1 | 2.1 | 0.71 | 0.71 | 0.69 | 0.60 | 0.45 |
| سليانة | 0.3 | 2.9 | 3.8 | 3.4 | 0.84 | 0.92 | 0.92 | 0.80 | 0.61 |
| الشمال الغربي | 7.7 | 16.9 | 20.2 | 17.9 | 0.73 | 0.77 | 0.77 | 0.67 | 0.50 |
| سوسة | 56.4 | 56.4 | 52.2 | 44.3 | 1.46 | 1.44 | 1.33 | 1.13 | 0.91 |
| المنستير | 48.7 | 51.2 | 49.0 | 42.9 | 1.52 | 1.56 | 1.50 | 1.30 | 1.09 |
| المهدية | 19.8 | 22.9 | 23.1 | 21.2 | 1.26 | 1.32 | 1.29 | 1.15 | 0.97 |
| صفاقس | 58.4 | 59.1 | 55.2 | 45.6 | 1.18 | 1.16 | 1.08 | 0.91 | 0.70 |
| الوسط الشرقي | 183.4 | 189.5 | 179.5 | 153.9 | 1.33 | 1.34 | 1.27 | 1.09 | 0.88 |
| القبروان | 14.0 | 19.7 | 21.9 | 21.0 | 1.22 | 1.28 | 1.26 | 1.12 | 0.94 |
| القصرين | 13.2 | 19.1 | 22.4 | 22.4 | 1.26 | 1.38 | 1.43 | 1.33 | 1.13 |
| سيدي بوزيد | 12.7 | 17.4 | 19.6 | 18.5 | 1.22 | 1.30 | 1.31 | 1.19 | 0.98 |
| الوسط الغربي | 39.9 | 56.3 | 63.9 | 61.8 | 1.23 | 1.32 | 1.33 | 1.21 | 1.01 |
| قابس | 15.9 | 20.2 | 21.5 | 19.3 | 1.03 | 1.20 | 1.26 | 1.14 | 0.91 |
| مدنين | 22.0 | 26.1 | 26.8 | 23.4 | 1.03 | 1.15 | 1.18 | 1.05 | 0.83 |
| تطاوين | 2.8 | 5.8 | 7.7 | 7.7 | 0.80 | 1.08 | 1.28 | 1.26 | 1.07 |
| الجنوب الشرقي | 40.7 | 52.1 | 56.0 | 50.4 | 0.99 | 1.16 | 1.22 | 1.11 | 0.90 |
| قفصة | 12.0 | 15.6 | 17.0 | 15.0 | 1.16 | 1.23 | 1.26 | 1.11 | 0.87 |
| توزر | 5.8 | 6.4 | 6.4 | 5.7 | 1.29 | 1.32 | 1.28 | 1.13 | 0.93 |
| قبلي | 5.1 | 7.5 | 8.6 | 7.6 | 0.89 | 1.11 | 1.24 | 1.14 | 0.90 |
| الجنوب الغربي | 22.9 | 29.6 | 32.0 | 28.3 | 1.11 | 1.22 | 1.26 | 1.12 | 0.89 |
| المجموع | 525.8 | 578.9 | 561.1 | 476.4 | 1.08 | 1.14 | 1.10 | 0.95 | 0.75 |

ويتوقع أن تكون نسبة النمو الطبيعي للسكان في أفق سنة 2024 أقل من 1% في جميع الولايات بإستثناء ولايات زغوان والمنستير والقصرين وتطاوين وسوف تشهد ولايات تونس وباجة والكاف نموًا طبيعيًا يقل عن 0,50% وسوف تبقى نسبة النمو في مجملها أرفع بقليل في ولايات الوسط الغربي والجنوب عن بقية الولايات على غرار نسبة المواليد.

5.3.2. التطور المستقبلي للهيكلية العمرية للسكان 2004-2024

تبرز المعطيات المتعلقة بالهيكلية العمرية للسكان التي أفرزتها نتائج الإسقاطات الجهوية أنه من المنتظر أن تطرأ تطورات ملموسة في الهيكلية العمرية للسكان بكل ولايات الجمهورية خلال العقود القادمة.

أ- الفئة العمرية "0-4 سنوات"

ستعرف نسبة السكان من الفئة العمرية 0-4 سنوات من مجموع السكان خلال العشرية الثانية 2014-2024 من فترة الإسقاطات تقلصًا في جميع الولايات ليصل أدناها 5,2% في ولاية تونس وأقصاها 8,4% في ولاية القصرين ومن المنتظر أن تكون هذه النسبة تفوق 7% في ولاية زغوان وفي جميع ولايات الوسط الغربي والوسط الشرقي بإستثناء ولاية صفاقس وفي ولايات الجنوب بينما تكون أقل من ذلك في بقية الولايات.

أما خلال العشرية القادمة ستعرف نسبة الأطفال دون الخمس سنوات تطورات تختلف وتتفاوت من ولاية ومن خماسية إلى أخرى حيث سترتفع هذه النسبة في بعض الولايات وتنخفض في أخرى كما ستعرف خلال الخماسية الثانية من هذه العشرية شبه استقرار في عدد من الولايات.

ب- الفئة العمرية "5-14 سنة"

ستشهد هذه الفئة العمرية من السكان خلال العشرية القادمة إنخفاضًا هامًا بكل الولايات (إستثناء ولاية زغوان) ولكن بنسق يتفاوت من ولاية إلى أخرى ليصل أقصاه إلى 7,9 نقاط بولاية تطاوين وأدناه إلى 1,3 في ولاية أريانة ويعتبر هذا التطور في نسبة الأطفال الذين هم في سن الدراسة خلال العقد القادم نتيجة إنخفاض مستوى الخصوبة بصفة متواصلة خلال عشرية التسعينات بكل ولايات البلاد.

أما خلال العشرية الثانية من فترة الإسقاطات فتستعرف نسبة الأطفال بين 5 و14 سنة تطورات وإتجاهات تتفاوت وتختلف من ولاية ومن خماسية إلى أخرى على غرار ما عرفته نسبة الأطفال دون الخمس سنوات خلال العشرية الأولى.

وتجدر الملاحظة أنه من المنتظر أن تتقلص هذه النسبة من السكان على المستوى الوطني بـ 3,7 نقاط خلال العشرية الأولى لتتخفف من 18,6% سنة 2004 إلى 14,9% سنة 2014 بينما تتقلص بـ 0,3 نقطة فقط خلال العشرية الثانية لتتخفف من 14,9% سنة 2014 إلى 14,6% سنة 2024.

الجدول 32 : تطور عدد السكان (%) حسب الفئة العمرية

| الولاية | أقل من 5 سنوات | | | | | 14-05 سنة | | | | |
|---------------|----------------|------|------|------|------|-----------|------|------|------|------|
| | 2024 | 2019 | 2014 | 2009 | 2004 | 2024 | 2019 | 2014 | 2009 | 2004 |
| تونس | 11.4 | 11.6 | 12.1 | 13.1 | 14.8 | 5.2 | 5.9 | 6.2 | 6.3 | 7.0 |
| أريانة | 12.7 | 13.0 | 14.1 | 15.1 | 16.4 | 5.7 | 6.4 | 6.9 | 7.0 | 8.3 |
| بن عروس | 12.5 | 12.9 | 13.8 | 15.0 | 16.8 | 5.7 | 6.4 | 6.8 | 7.0 | 8.0 |
| منوبة | 13.5 | 13.6 | 13.7 | 14.5 | 16.8 | 6.2 | 6.9 | 7.3 | 7.2 | 7.6 |
| اقلية تونس | 12.3 | 12.5 | 13.2 | 14.1 | 15.8 | 5.6 | 6.3 | 6.7 | 6.7 | 7.5 |
| نابل | 14.6 | 15.3 | 15.3 | 15.4 | 17.4 | 6.6 | 7.5 | 8.1 | 8.5 | 8.2 |
| زغوان | 17.7 | 18.7 | 17.0 | 15.6 | 18.6 | 7.8 | 9.1 | 10.2 | 10.6 | 8.4 |
| بنزرت | 13.9 | 14.2 | 14.3 | 15.2 | 17.4 | 6.4 | 7.1 | 7.6 | 7.6 | 7.7 |
| الشمال الشرقي | 14.7 | 15.3 | 15.1 | 15.3 | 17.6 | 6.7 | 7.6 | 8.2 | 8.4 | 8.0 |
| باجة | 12.6 | 12.9 | 13.7 | 15.1 | 17.1 | 5.7 | 6.3 | 6.6 | 6.6 | 7.5 |
| جندوبة | 13.5 | 13.5 | 13.9 | 16.0 | 19.0 | 6.4 | 7.0 | 7.1 | 7.0 | 7.6 |
| الكاف | 13.0 | 13.1 | 13.7 | 15.3 | 18.1 | 6.1 | 6.6 | 6.8 | 6.8 | 7.4 |
| سليانة | 14.3 | 14.4 | 14.6 | 16.3 | 19.4 | 6.5 | 7.3 | 7.7 | 7.5 | 7.9 |
| الشمال الغربي | 13.3 | 13.4 | 13.9 | 15.7 | 18.4 | 6.2 | 6.8 | 7.0 | 7.0 | 7.6 |
| سوسة | 15.7 | 16.3 | 15.9 | 15.9 | 18.4 | 7.2 | 8.2 | 8.9 | 9.3 | 8.6 |
| المنستير | 16.5 | 16.8 | 16.5 | 17.0 | 19.4 | 7.8 | 8.8 | 9.5 | 9.5 | 9.3 |
| المهدية | 16.5 | 17.0 | 16.7 | 17.5 | 20.5 | 7.7 | 8.6 | 9.2 | 9.3 | 9.0 |
| صفاقس | 14.4 | 14.8 | 14.7 | 15.2 | 17.7 | 6.6 | 7.5 | 7.9 | 8.1 | 8.0 |
| الوسط الشرقي | 15.5 | 16.0 | 15.7 | 16.1 | 18.7 | 7.2 | 8.1 | 8.7 | 8.9 | 8.6 |
| القيروان | 15.9 | 16.3 | 16.5 | 18.2 | 21.6 | 7.6 | 8.4 | 8.9 | 8.9 | 9.1 |
| القصرين | 17.1 | 17.0 | 17.3 | 19.4 | 23.3 | 8.4 | 9.2 | 9.5 | 9.2 | 9.8 |
| سيدي بوزيد | 16.6 | 16.8 | 16.4 | 17.4 | 21.6 | 7.9 | 8.8 | 9.1 | 9.1 | 8.7 |
| الوسط الغربي | 16.5 | 16.7 | 16.7 | 18.3 | 22.1 | 7.9 | 8.8 | 9.2 | 9.1 | 9.2 |
| قابس | 16.1 | 15.8 | 15.0 | 15.8 | 19.6 | 7.6 | 8.6 | 8.8 | 8.4 | 8.0 |
| مدنين | 15.7 | 15.7 | 15.4 | 16.4 | 20.0 | 7.3 | 8.2 | 8.6 | 8.5 | 8.2 |
| تطاوين | 16.7 | 15.8 | 15.4 | 18.1 | 23.3 | 8.3 | 9.2 | 9.0 | 8.2 | 8.4 |
| الجنوب الشرقي | 16.0 | 15.8 | 15.3 | 16.4 | 20.4 | 7.6 | 8.5 | 8.7 | 8.4 | 8.2 |
| قفصة | 15.8 | 15.6 | 15.4 | 16.3 | 20.3 | 7.4 | 8.4 | 8.6 | 8.4 | 8.2 |
| توزر | 16.2 | 16.6 | 16.3 | 16.5 | 19.5 | 7.5 | 8.5 | 9.0 | 9.2 | 8.8 |
| قبلي | 16.3 | 15.9 | 14.8 | 15.6 | 20.2 | 7.6 | 8.7 | 8.9 | 8.4 | 7.6 |
| الجنوب الغربي | 16.0 | 15.9 | 15.4 | 16.2 | 20.1 | 7.5 | 8.5 | 8.7 | 8.5 | 8.2 |
| المجموع | 14.6 | 14.9 | 14.9 | 15.8 | 18.6 | 6.8 | 7.6 | 8.0 | 8.1 | 8.2 |

ج- الفئة العمرية "15-59 سنة"

في مقابل تقلص نسبة السكان من الفئة العمرية ما قبل الدراسة خلال العشرية الثانية 2014-2024 ومن الفئة العمرية في سنّ الدراسة خلال العشرية الأولى 2004-2014 ستشهد نسبة السكان من الفئة العمرية في سنّ النشاط (15-59 سنة) إرتفاعا بكل ولايات البلاد خلال الخماسية الأولى 2004-2009 يتراوح بين 0,9 و 6,0 نقاط حسب الولاية علما وأنّ سنة 2009 سوف تشهد أعلى مستوى لهذه النسب بكلّ الولايات حيث تترك أقصاها في ولايات إقليم تونس بنسبة تفوق 69% وأدناها في ولاية القصرين بنسبة 63%.

كما ستشهد نسبة هذه الفئة العمرية العريضة من السكان خلال العشرية الثانية إنخفاضا بكلّ الولايات (باستثناء ولاية زغوان) يتراوح بين 1,1 نقطة في ولاية القيروان و 4,7 نقطة في ولاية تونس العاصمة علما وأنّ هذا الإنخفاض على المستوى الوطني خلال نفس العشرية سيكون في حدود 2,7 نقطة حيث ينخفض من 66,0% سنة 2014 إلى 63,3% سنة 2024.

وتجدر الإشارة إلى أنّ هذه النسب سوف تكون متقاربة من ولاية إلى أخرى سنة 2024 إذ سنتراوح بين 61,2% في ولاية زغوان و 64,2% في ولاية منوبة وتنفصل ولايتي أريانة وبن عروس بنسب مرتفعة حيث تكون على التوالي في حدود 66,2% و 65,1%.

أما الخماسية الثانية من العشرية الأولى فستشهد نسبة هذه الفئة العمرية من السكان تطوّرات تختلف وتتفاوت من ولاية إلى أخرى.

د- الفئة العمرية "60 سنة فما فوق"

تتميّز الفئة العمرية من السكان "60 سنة فما فوق" على عكس الفئات العمرية الأخرى بتطوّرها الواضح طيلة فترة الإسقاطات حيث من المنتظر أن تشهد إرتفاعا متواصلا بكلّ ولايات البلاد ولكن بصفة متفاوتة من ولاية إلى أخرى. وسوف تفوق نسبة هذه الفئة العمرية خمس السكان في ولاية تونس وسوف تكون بين 15,5% و 19,0% في بقية ولايات إقليم تونس وفي ولاية صفاقس وفي ولايات الشمال الغربي والشرقي بإستثناء ولاية زغوان وسوف تكون بين 11,7% و 14,3% في بقية الولايات علما وأنّ هذه النسبة سوف تكون في حدود 15,2% في أفق سنة 2024 على الصعيد الوطني مسجلة بذلك إرتفاعا بـ 5,7 نقاط عن مستواها سنة 2004 والذي كان في حدود 9,5%.

الجدول 33 : تطور عدد السكان (%) حسب الفئة العمرية

| 60 سنة فما فوق | | | | | 59-15 سنة | | | | | الولاية |
|----------------|-------------|-------------|------------|------------|-------------|-------------|-------------|-------------|-------------|---------------|
| 2024 | 2019 | 2014 | 2009 | 2004 | 2024 | 2019 | 2014 | 2009 | 2004 | |
| 20.1 | 16.6 | 13.7 | 11.4 | 10.0 | 63.3 | 65.9 | 68.0 | 69.2 | 68.3 | تونس |
| 15.5 | 12.8 | 10.3 | 8.3 | 7.1 | 66.2 | 67.8 | 68.8 | 69.6 | 68.2 | أريانة |
| 16.7 | 13.5 | 10.6 | 8.5 | 7.5 | 65.1 | 67.2 | 68.8 | 69.6 | 67.8 | بن عروس |
| 16.2 | 13.5 | 10.9 | 9.1 | 8.2 | 64.2 | 66.0 | 68.1 | 69.2 | 67.4 | منوبة |
| 17.6 | 14.6 | 11.8 | 9.8 | 8.6 | 64.5 | 66.6 | 68.4 | 69.4 | 68.0 | اقلبيم تونس |
| 15.6 | 13.3 | 11.3 | 10.0 | 9.5 | 63.2 | 63.9 | 65.4 | 66.1 | 64.9 | نابل |
| 13.3 | 11.7 | 10.1 | 9.5 | 9.7 | 61.2 | 60.4 | 62.7 | 64.3 | 63.2 | زغوان |
| 16.6 | 14.3 | 12.2 | 10.6 | 9.8 | 63.1 | 64.3 | 65.9 | 66.5 | 65.0 | بنزرت |
| 15.7 | 13.5 | 11.5 | 10.2 | 9.6 | 62.9 | 63.6 | 65.3 | 66.1 | 64.8 | الشمال الشرقي |
| 19.0 | 16.5 | 14.1 | 12.7 | 11.9 | 62.7 | 64.4 | 65.6 | 65.5 | 63.6 | باجة |
| 17.4 | 15.2 | 13.0 | 11.8 | 11.4 | 62.7 | 64.3 | 65.9 | 65.3 | 62.0 | جندوبة |
| 18.8 | 16.2 | 14.0 | 12.4 | 12.1 | 62.1 | 64.0 | 65.5 | 65.5 | 62.4 | الكاف |
| 16.0 | 14.1 | 12.3 | 11.1 | 11.2 | 63.1 | 64.2 | 65.5 | 65.1 | 61.6 | سليانة |
| 17.8 | 15.5 | 13.4 | 12.0 | 11.6 | 62.6 | 64.2 | 65.7 | 65.3 | 62.4 | الشمال الغربي |
| 13.7 | 11.7 | 9.8 | 8.7 | 8.4 | 63.4 | 63.8 | 65.4 | 66.2 | 64.6 | سوسة |
| 12.4 | 10.5 | 9.0 | 8.2 | 8.1 | 63.2 | 63.9 | 65.1 | 65.3 | 63.2 | المنستير |
| 13.5 | 11.9 | 10.6 | 9.8 | 10.1 | 62.3 | 62.6 | 63.5 | 63.4 | 60.4 | المهدية |
| 15.6 | 13.1 | 11.3 | 10.2 | 9.9 | 63.4 | 64.6 | 66.1 | 66.5 | 64.5 | صفاقس |
| 14.1 | 12.0 | 10.3 | 9.3 | 9.2 | 63.2 | 63.9 | 65.3 | 65.7 | 63.5 | الوسط الشرقي |
| 13.3 | 11.7 | 10.4 | 9.6 | 9.7 | 63.1 | 63.5 | 64.2 | 63.4 | 59.6 | القيروان |
| 11.7 | 10.3 | 9.2 | 8.3 | 8.6 | 62.8 | 63.5 | 64.0 | 63.0 | 58.3 | القصرين |
| 12.9 | 11.2 | 9.8 | 9.0 | 9.3 | 62.7 | 63.2 | 64.6 | 64.5 | 60.3 | سيدي بوزيد |
| 12.7 | 11.2 | 9.9 | 9.0 | 9.3 | 62.9 | 63.4 | 64.3 | 63.6 | 59.4 | الوسط الغربي |
| 13.8 | 11.8 | 10.2 | 9.5 | 9.7 | 62.6 | 63.9 | 66.0 | 66.2 | 62.7 | قابس |
| 13.2 | 11.5 | 10.1 | 9.7 | 9.9 | 63.8 | 64.6 | 65.9 | 65.5 | 61.8 | مدنين |
| 11.7 | 10.3 | 9.3 | 9.4 | 10.2 | 63.3 | 64.8 | 66.3 | 64.3 | 58.1 | تطاوين |
| 13.2 | 11.4 | 10.0 | 9.6 | 9.9 | 63.3 | 64.3 | 66.0 | 65.6 | 61.6 | الجنوب الشرقي |
| 14.3 | 11.9 | 10.0 | 8.7 | 8.5 | 62.5 | 64.1 | 66.1 | 66.6 | 63.0 | قفصة |
| 13.8 | 11.3 | 9.7 | 8.9 | 9.1 | 62.5 | 63.5 | 64.9 | 65.4 | 62.7 | توزر |
| 12.1 | 10.5 | 9.3 | 9.0 | 10.0 | 63.9 | 64.9 | 67.0 | 67.0 | 62.2 | قبلي |
| 13.7 | 11.4 | 9.8 | 8.8 | 9.0 | 62.9 | 64.2 | 66.1 | 66.5 | 62.7 | الجنوب الغربي |
| 15.2 | 13.0 | 11.0 | 9.8 | 9.5 | 63.3 | 64.5 | 66.0 | 66.3 | 63.8 | المجموع |

الباب الثالث :

الإسقاطات المتفرّعة 2004-2024



الباب الثالث: الإسقاطات المتفرعة 2004-2024

1.3 الإسقاطات السكانية حسب الوسط 2004-2024

ترتكز الإسقاطات السكانية حسب الوسط كبقية الإسقاطات الأخرى على نتائج التعداد العام للسكان والسكنى لسنة 2004 وعلى نتائج الإسقاطات السكانية على المستوى الوطني والجهوي وكذلك على فرضية تطوّر نسبة السكان المقيمين داخل المناطق البلدية.

ويبلغ عدد السكان القاطنين داخل المناطق البلدية حسب التعداد الأخير 6429.5 ألف ساكن أي ما يمثل 64.9% من مجموع سكان البلاد ويتوزّع هذا العدد على 262 بلدية. وقد تزايد عدد سكان المناطق البلدية بنسق سريع إذ يلاحظ أنّ نسبة نموّ سكان هذه المناطق تفوق نسبة النموّ السكاني على المستوى الوطني، وقد إنخفضت هذه النسبة لتبلغ 1.8% فقط خلال العشرية 1994-2004 بعد أن كانت تفوق 3.5% خلال العشريتين السابقتين، ويعزى هذا الإنخفاض إلى تراجع نسبة النمو الطبيعي للسكان عامة وكذلك إلى تقلص نسق إحداثيات بلديات جديدة وتوسيع حدود المناطق البلدية.

الجدول 34: تطوّر عدد السكان ونسبة النموّ السنوي حسب الوسط 1966-2004

| السنة | 1966 | 1975 | 1984 | 1994 | 2004 |
|----------------------------|--------|--------|--------|--------|--------|
| الوسط البلدي | | | | | |
| عدد البلديات | 134 | 155 | 170 | 257 | 262 |
| عدد السكان (بالآلاف) | 1819.7 | 2655.8 | 3680.8 | 5361.8 | 6429.5 |
| النسبة (%) من مجموع السكان | 40.1% | 47.5% | 52.8% | 61.0% | 64.9% |
| نسبة النموّ السنوي (%) | 4.29 | 3.69 | 3.83 | 1.83 | |
| الوسط غير البلدي | | | | | |
| عدد السكان (بالآلاف) | 2713.6 | 2932.4 | 3285.4 | 3423.5 | 3481.4 |
| النسبة (%) من مجموع السكان | 59.9% | 52.5% | 47.2% | 39.0% | 35.1% |
| نسبة النموّ السنوي (%) | 0.86 | 1.27 | 0.41 | 0.17 | |

وتجدر الإشارة إلى أنّ العشرية الأخيرة 1994-2004 قد تميّزت بشيء من الإستقرار من حيث الإحداثيات وتوسيع المناطق البلدية، وعلى هذا الأساس تمّ بناء فرضية تطوّر نسبة سكان المناطق البلدية على المستويين الوطني والجهوي خلال العقد القادمين بنفس النسق الذي شهدته خلال العشرية الفارطة حيث أنه من المفترض أن ترتفع نسبة سكان هذه المناطق على المستوى الوطني بـ 7.8 نقطة طيلة فترة الإسقاطات لتصل إلى حدود 72.7% في أفق سنة 2024.

الجدول 35: فرضية تطوّر نسبة (%) سكان الوسط البلدي من مجموع السكان حسب الولاية

| الولاية | 2004 | 2009 | 2014 | 2019 | 2024 |
|------------|-------|-------|-------|-------|-------|
| تونس | 100.0 | 100.0 | 100.0 | 100.0 | 100.0 |
| أريانة | 90.8 | 91.2 | 91.6 | 92.0 | 92.4 |
| بن عروس | 90.3 | 90.5 | 90.7 | 91.0 | 91.2 |
| منوبة | 74.0 | 75.0 | 75.9 | 76.9 | 77.9 |
| نابل | 65.9 | 66.5 | 67.2 | 67.8 | 68.4 |
| زغوان | 37.5 | 39.3 | 41.1 | 42.8 | 44.6 |
| بنزرت | 60.9 | 62.0 | 63.1 | 64.1 | 65.2 |
| باجة | 40.4 | 41.6 | 42.7 | 43.8 | 44.9 |
| جندوبة | 27.3 | 28.6 | 30.0 | 31.3 | 32.7 |
| الكاف | 49.7 | 51.1 | 52.4 | 53.8 | 55.2 |
| سليانة | 36.0 | 38.0 | 39.9 | 41.9 | 43.9 |
| سوسة | 79.4 | 80.4 | 81.5 | 82.5 | 83.5 |
| المنستير | 100.0 | 100.0 | 100.0 | 100.0 | 100.0 |
| المهدية | 44.4 | 44.8 | 45.2 | 45.6 | 46.0 |
| صفاقس | 63.7 | 64.6 | 65.4 | 66.3 | 67.1 |
| القبروان | 31.8 | 33.0 | 34.3 | 35.5 | 36.8 |
| القصرين | 39.8 | 41.0 | 42.1 | 43.3 | 44.5 |
| سيدي بوزيد | 24.3 | 25.8 | 27.2 | 28.6 | 30.0 |
| قابس | 67.7 | 69.2 | 70.8 | 72.3 | 73.8 |
| مدنين | 77.1 | 79.1 | 81.0 | 83.0 | 85.0 |
| تطاوين | 61.1 | 63.5 | 65.9 | 68.4 | 70.8 |
| قفصة | 73.2 | 74.7 | 76.3 | 77.8 | 79.3 |
| توزر | 70.3 | 70.7 | 71.1 | 71.5 | 71.9 |
| قبلي | 53.9 | 54.3 | 54.7 | 55.1 | 55.5 |
| المجموع | 64.9 | 66.8 | 68.7 | 70.7 | 72.6 |

وباعتبار هذه الفرضية من المنتظر أن يبلغ عدد سكان الوسط البلدي 6919,7 ألف ساكن في سنة 2009 و7433.4 ألف ساكن في سنة 2014 على أن يصل إلى 8381.6 ألف ساكن في 2024 ممثلاً بذلك نسبة 72.6% من العدد الجملي للسكان الذي يتوقع أن يبلغ 12075 ألف ساكن بإعتماد الفرضية الرئيسية للإسقاطات السكانية.

الجدول 36: التطور المستقبلي الخماسي لعدد السكان حسب الوسط (بالآلاف)

| الوسط | 2004 | 2009 | 2014 | 2019 | 2024 |
|-------------------|---------------|----------------|----------------|----------------|----------------|
| الوسط البلدي | 6442.5 | 6919.7 | 7433.4 | 7935.9 | 9381.6 |
| الوسط غير البلدي | 3489.9 | 3539.5 | 3603.7 | 3662.2 | 3639.0 |
| المجموع | 9932.4 | 10458.2 | 11037.1 | 11598.2 | 12074.6 |
| نسبة الوسط البلدي | %64.9 | %66.8 | %68.7 | %70.7 | %72.6 |

2.3 إسقاطات عدد الأسر 2004-2024

تركز الإسقاطات المتعلقة بالتطورات المستقبلية لعدد الأسر كما هو الشأن بالنسبة للإسقاطات السكانية على نتائج التعداد العام للسكان والسكنى لسنة 2004 وعلى فرضية تتعلق بالتطورات المستقبلية لنسبة الأفراد رؤساء أسر من بين السكان لكل فئة عمرية.

وتعتمد الإسقاطات الأسرية على الفرضية الأساسية للإسقاطات السكانية التي تم إعتماها أيضا للقيام بمختلف الإسقاطات المتفرعة. وتمتد فترة الإسقاطات على مدى عقدين أي إلى موفى سنة 2024.

وتبرز تطورات نسبة الأفراد رؤساء أسر من خلال العشرية السابقة أن هذه النسب تكاد تكون مستقرة على مستوى الفئات العمرية المتراوحة بين 15 و 24 سنة وبين 45 و 69 سنة بينما تنخفض هذه النسب على مستوى الفئات العمرية المتراوحة بين 25 و 44 سنة في حين ترتفع هذه النسبة على مستوى الفئات العمرية (70 سنة فما فوق).

الجدول 37: نسبة رؤساء الأسر (%) من مجموع السكان حسب الفئة العمرية

| الفئة العمرية | 1994 | 2004 |
|----------------|------|------|
| 19-15 سنة | 0.4 | 0.4 |
| 24-20 سنة | 3.0 | 3.1 |
| 29-25 سنة | 14.7 | 10.2 |
| 34-30 سنة | 32.7 | 25.4 |
| 39-35 سنة | 45.6 | 40.0 |
| 44-40 سنة | 50.4 | 48.4 |
| 49-45 سنة | 52.0 | 53.3 |
| 54-50 سنة | 54.6 | 55.8 |
| 59-55 سنة | 56.6 | 56.9 |
| 64-60 سنة | 59.3 | 60.3 |
| 69-65 سنة | 60.7 | 61.8 |
| 74-70 سنة | 58.5 | 63.3 |
| 79-75 سنة | 56.9 | 61.1 |
| 80 سنة فما فوق | 44.7 | 52.2 |

وقد تمّ بناء الفرضيات على أن تشهد نسبة الأفراد رؤساء أسر خلال العقدين القادمين على المستويين الوطني والجهوي نفس التطور والنسق الذي تمّ تسجيله خلال العشرية الفارطة حيث:

- ينتظر أن يتواصل إستقرار النسب على مستوى الفئات العمرية المتراوحة بين 15 و 24 سنة.
- يتوقع أن تتخفّف نسب رؤساء الأسر من بين الفئات العمرية المتراوحة بين 25 و 44 سنة طيلة فترة الإسقاطات بالنسق الذي شهدته خلال العشرية الأخيرة وذلك من جرّاء تواصل تأخير سنّ الزواج عند الشاب والفتاة
- ينتظر أن يتواصل إستقرار النسب على مستوى الفئات العمرية بين 45 و 69 سنة
- ينتظر أن ترتفع النسب لدى الفئات العمرية أكثر من 70 سنة طيلة فترة الإسقاطات وذلك راجع إلى التحسّن في نسب التغطية الإجتماعية

الجدول 38: التطور المستقبلي الخماسي لنسبة رؤساء الأسر (%) من مجموع السكان حسب الفئة العمرية

| الفئة العمرية | 2004 | 2009 | 2014 | 2019 | 2024 |
|----------------|------|------|------|------|------|
| 19-15 سنة | 0.4 | 0.4 | 0.4 | 0.4 | 0.4 |
| 24-20 سنة | 3.1 | 3.1 | 3.1 | 3.1 | 3.1 |
| 29-25 سنة | 10.2 | 9.1 | 8.0 | 6.8 | 5.7 |
| 34-30 سنة | 25.4 | 23.5 | 21.7 | 19.9 | 18.0 |
| 39-35 سنة | 40.0 | 38.6 | 37.2 | 35.8 | 34.4 |
| 44-40 سنة | 48.4 | 47.8 | 47.3 | 46.8 | 46.3 |
| 49-45 سنة | 53.3 | 53.3 | 53.3 | 53.3 | 53.3 |
| 54-50 سنة | 55.8 | 55.8 | 55.8 | 55.8 | 55.8 |
| 59-55 سنة | 56.9 | 56.9 | 56.9 | 56.9 | 56.9 |
| 64-60 سنة | 60.3 | 60.3 | 60.3 | 60.3 | 60.3 |
| 69-65 سنة | 61.8 | 61.8 | 61.8 | 61.8 | 61.8 |
| 74-70 سنة | 63.3 | 64.5 | 65.7 | 66.9 | 68.1 |
| 79-75 سنة | 61.1 | 62.2 | 63.2 | 64.3 | 65.3 |
| 80 سنة فما فوق | 52.2 | 54.0 | 55.9 | 57.8 | 59.6 |

وعلى أساس هذه الفرضيات من المنتظر أن يبلغ عدد الأسر 2476,9 ألف في سنة 2009 و 2799,1 ألف في سنة 2014 على أن يتجاوز هذا العدد 3.500 ألف أسرة في سنة 2024. وبذلك يتوقع أن يتزايد عدد الأسر بنسبة 2,53% في السنة خلال الخماسية 2009-2004 و 2,48% بين سنتي 2009 و 2014 ثمّ 2,17% خلال الخماسية 2019-2024.

الجدول 39: التطور المستقبلي الخماسي لعدد الأسر

| المؤشر | 2004 | 2009 | 2014 | 2019 | 2024 |
|-----------------------|--------|--------|--------|--------|--------|
| عدد الأسر (بالآلاف) | 2185.8 | 2476.9 | 2799.1 | 3145.8 | 3502.6 |
| نسبة التزايد السنوي % | | %2.53 | %2.48 | %2.36 | %2.17 |

الجدول 40: التطور المستقبلي الخماسي لعدد الأسر (بالآلاف) حسب الولاية

| الولاية | 2004 | 2009 | 2014 | 2019 | 2024 |
|----------------------|---------------|---------------|---------------|---------------|---------------|
| تونس | 243.5 | 271.2 | 299.1 | 325.9 | 351.5 |
| أريانة | 99.7 | 124.3 | 150.7 | 177.0 | 201.7 |
| بن عروس | 119.0 | 143.2 | 168.7 | 194.4 | 218.9 |
| منوبة | 71.8 | 94.6 | 121.2 | 152.0 | 183.3 |
| إقليم تونس | 533.9 | 633.3 | 739.7 | 849.3 | 955.4 |
| نابل | 162.0 | 185.4 | 210.0 | 235.2 | 259.8 |
| زغوان | 33.9 | 38.0 | 42.7 | 49.9 | 53.1 |
| بنزرت | 119.5 | 133.3 | 148.3 | 164.1 | 179.5 |
| الشمال الشرقي | 315.4 | 356.6 | 400.9 | 447.2 | 492.4 |
| باجة | 68.4 | 73.8 | 79.5 | 85.7 | 91.9 |
| جندوبة | 92.9 | 99.4 | 106.9 | 115.8 | 125.7 |
| الكاف | 59.2 | 62.9 | 66.8 | 71.1 | 76.2 |
| سليانة | 48.2 | 51.6 | 55.8 | 60.7 | 66.1 |
| الشمال الغربي | 268.7 | 287.5 | 309.0 | 333.3 | 359.8 |
| سوسة | 123.8 | 145.3 | 168.6 | 192.6 | 216.2 |
| المنستير | 100.5 | 118.1 | 137.6 | 158.5 | 179.7 |
| المهدية | 80.4 | 89.2 | 99.4 | 111.1 | 123.8 |
| صفاقس | 201.1 | 229.3 | 259.6 | 291.0 | 322.3 |
| الوسط الشرقي | 505.9 | 581.9 | 665.2 | 753.2 | 842.1 |
| القبروان | 107.5 | 117.0 | 128.9 | 142.7 | 158.0 |
| القصرين | 79.5 | 86.8 | 95.8 | 106.8 | 119.7 |
| سيدي بوزيد | 77.0 | 84.1 | 92.7 | 102.7 | 114.3 |
| الوسط الغربي | 264.0 | 287.9 | 317.3 | 352.1 | 392.1 |
| قابس | 69.6 | 76.7 | 85.0 | 94.9 | 106.2 |
| مدنين | 89.5 | 100.1 | 112.4 | 126.4 | 141.3 |
| تطاوين | 26.4 | 28.2 | 30.7 | 34.2 | 38.6 |
| الجنوب الشرقي | 185.6 | 204.9 | 228.1 | 255.4 | 286.1 |
| قفصة | 65.3 | 72.6 | 80.6 | 89.6 | 100.2 |
| توزر | 20.5 | 23.1 | 26.0 | 29.3 | 33.0 |
| قبلي | 26.5 | 29.0 | 32.2 | 36.3 | 41.4 |
| الجنوب الغربي | 112.3 | 124.6 | 138.8 | 155.3 | 174.6 |
| المجموع | 2185.8 | 2476.9 | 2799.1 | 3145.8 | 3502.6 |

ملحق إحصائي

ملحق إحصائي

عدد 1

الجدول 01-1 التطور السنوي المستقبلي لعدد السكان (بالآلاف) حسب الفرضيات

| انخفاض سريع للخصوبة | انخفاض معتدل للخصوبة | انخفاض بطيء للخصوبة | إستقرار الخصوبة | السنة |
|------------------------|-------------------------|------------------------|--------------------|-------|
| 9 932 | 9 932 | 9 932 | 9 932 | 2004 |
| 10 029 | 10 029 | 10 029 | 10 030 | 2005 |
| 10 130 | 10 131 | 10 133 | 10 134 | 2006 |
| 10 235 | 10 238 | 10 241 | 10 243 | 2007 |
| 10 340 | 10 348 | 10 353 | 10 357 | 2008 |
| 10 446 | 10 458 | 10 466 | 10 472 | 2009 |
| 10 553 | 10 571 | 10 582 | 10 591 | 2010 |
| 10 662 | 10 687 | 10 702 | 10 714 | 2011 |
| 10 771 | 10 804 | 10 823 | 10 840 | 2012 |
| 10 879 | 10 922 | 10 945 | 10 967 | 2013 |
| 10 983 | 11 037 | 11 066 | 11 094 | 2014 |
| 11 086 | 11 152 | 11 187 | 11 221 | 2015 |
| 11 188 | 11 267 | 11 309 | 11 350 | 2016 |
| 11 287 | 11 381 | 11 430 | 11 479 | 2017 |
| 11 383 | 11 492 | 11 549 | 11 607 | 2018 |
| 11 473 | 11 598 | 11 664 | 11 731 | 2019 |
| 11 558 | 11 700 | 11 777 | 11 853 | 2020 |
| 11 638 | 11 800 | 11 887 | 11 974 | 2021 |
| 11 714 | 11 895 | 11 995 | 12 093 | 2022 |
| 11 786 | 11 987 | 12 099 | 12 208 | 2023 |
| 11 853 | 12 075 | 12 199 | 12 320 | 2024 |
| 11 915 | 12 157 | 12 295 | 12 427 | 2025 |
| 11 972 | 12 236 | 12 388 | 12 531 | 2026 |
| 12 025 | 12 311 | 12 476 | 12 631 | 2027 |
| 12 074 | 12 382 | 12 561 | 12 728 | 2028 |
| 12 121 | 12 450 | 12 643 | 12 821 | 2029 |
| 12 164 | 12 515 | 12 722 | 12 911 | 2030 |
| 12 205 | 12 577 | 12 796 | 12 997 | 2031 |
| 12 242 | 12 635 | 12 868 | 13 079 | 2032 |
| 12 275 | 12 690 | 12 936 | 13 158 | 2033 |
| 12 305 | 12 742 | 13 002 | 13 235 | 2034 |

الجدول 02-1 التطور السنوي المستقبلي لعدد السكان من الذكور (بالآلاف) حسب الفرضيات

| انخفاض سريع للخصوبة | انخفاض معتدل للخصوبة | انخفاض بطيء للخصوبة | إستقرار الخصوبة | السنة |
|------------------------|-------------------------|------------------------|--------------------|-------|
| 4 976 | 4 976 | 4 976 | 4 976 | 2004 |
| 5 020 | 5 020 | 5 020 | 5 020 | 2005 |
| 5 066 | 5 066 | 5 067 | 5 067 | 2006 |
| 5 113 | 5 115 | 5 117 | 5 118 | 2007 |
| 5 162 | 5 165 | 5 168 | 5 170 | 2008 |
| 5 210 | 5 216 | 5 220 | 5 223 | 2009 |
| 5 259 | 5 268 | 5 274 | 5 278 | 2010 |
| 5 309 | 5 322 | 5 329 | 5 336 | 2011 |
| 5 359 | 5 376 | 5 386 | 5 395 | 2012 |
| 5 409 | 5 431 | 5 443 | 5 454 | 2013 |
| 5 457 | 5 484 | 5 499 | 5 513 | 2014 |
| 5 504 | 5 538 | 5 556 | 5 573 | 2015 |
| 5 551 | 5 592 | 5 613 | 5 634 | 2016 |
| 5 597 | 5 645 | 5 670 | 5 695 | 2017 |
| 5 641 | 5 696 | 5 726 | 5 755 | 2018 |
| 5 682 | 5 746 | 5 780 | 5 814 | 2019 |
| 5 721 | 5 793 | 5 833 | 5 872 | 2020 |
| 5 757 | 5 839 | 5 884 | 5 929 | 2021 |
| 5 791 | 5 884 | 5 935 | 5 985 | 2022 |
| 5 823 | 5 926 | 5 983 | 6 039 | 2023 |
| 5 853 | 5 966 | 6 030 | 6 091 | 2024 |
| 5 880 | 6 004 | 6 075 | 6 142 | 2025 |
| 5 905 | 6 040 | 6 117 | 6 190 | 2026 |
| 5 928 | 6 074 | 6 158 | 6 237 | 2027 |
| 5 949 | 6 106 | 6 197 | 6 282 | 2028 |
| 5 968 | 6 136 | 6 235 | 6 326 | 2029 |
| 5 986 | 6 165 | 6 271 | 6 367 | 2030 |
| 6 003 | 6 192 | 6 305 | 6 407 | 2031 |
| 6 017 | 6 218 | 6 337 | 6 445 | 2032 |
| 6 031 | 6 242 | 6 368 | 6 481 | 2033 |
| 6 042 | 6 265 | 6 398 | 6 517 | 2034 |

الجدول 03-1 التطور السنوي المستقبلي لعدد السكان من الاناث (بالآلاف) حسب الفرضيات

| السنة | إستقرار الخصوبة | انخفاض بطيء للخصوبة | انخفاض معتدل للخصوبة | انخفاض سريع للخصوبة |
|-------|-----------------|---------------------|----------------------|---------------------|
| 2004 | 4 956 | 4 956 | 4 956 | 4 956 |
| 2005 | 5 010 | 5 009 | 5 009 | 5 009 |
| 2006 | 5 066 | 5 065 | 5 066 | 5 064 |
| 2007 | 5 126 | 5 123 | 5 125 | 5 121 |
| 2008 | 5 187 | 5 182 | 5 185 | 5 179 |
| 2009 | 5 249 | 5 242 | 5 246 | 5 236 |
| 2010 | 5 313 | 5 303 | 5 308 | 5 294 |
| 2011 | 5 378 | 5 365 | 5 372 | 5 353 |
| 2012 | 5 446 | 5 428 | 5 437 | 5 412 |
| 2013 | 5 513 | 5 491 | 5 502 | 5 470 |
| 2014 | 5 580 | 5 553 | 5 567 | 5 526 |
| 2015 | 5 648 | 5 614 | 5 631 | 5 582 |
| 2016 | 5 716 | 5 675 | 5 696 | 5 637 |
| 2017 | 5 784 | 5 736 | 5 760 | 5 690 |
| 2018 | 5 852 | 5 795 | 5 823 | 5 742 |
| 2019 | 5 917 | 5 852 | 5 885 | 5 791 |
| 2020 | 5 982 | 5 907 | 5 944 | 5 837 |
| 2021 | 6 046 | 5 960 | 6 003 | 5 881 |
| 2022 | 6 108 | 6 012 | 6 060 | 5 923 |
| 2023 | 6 169 | 6 061 | 6 116 | 5 962 |
| 2024 | 6 228 | 6 108 | 6 169 | 6 000 |
| 2025 | 6 285 | 6 153 | 6 221 | 6 034 |
| 2026 | 6 340 | 6 196 | 6 270 | 6 067 |
| 2027 | 6 394 | 6 237 | 6 318 | 6 097 |
| 2028 | 6 446 | 6 276 | 6 364 | 6 126 |
| 2029 | 6 496 | 6 314 | 6 408 | 6 153 |
| 2030 | 6 544 | 6 350 | 6 451 | 6 178 |
| 2031 | 6 590 | 6 384 | 6 492 | 6 202 |
| 2032 | 6 634 | 6 417 | 6 531 | 6 225 |
| 2033 | 6 677 | 6 448 | 6 568 | 6 245 |
| 2034 | 6 718 | 6 477 | 6 604 | 6 263 |

الجدول 04-1 التطور السنوي المستقبلي لنسبة الذكور (%) حسب الفرضيات

| انخفاض سريع للخصوبة | انخفاض معتدل للخصوبة | انخفاض بطيء للخصوبة | إستقرار الخصوبة | السنة |
|------------------------|-------------------------|------------------------|--------------------|-------|
| 50.1 | 50.1 | 50.1 | 50.1 | 2004 |
| 50.1 | 50.1 | 50.1 | 50.1 | 2005 |
| 50.0 | 50.0 | 50.0 | 50.0 | 2006 |
| 50.0 | 49.9 | 49.9 | 50.0 | 2007 |
| 50.0 | 49.9 | 49.9 | 49.9 | 2008 |
| 50.0 | 49.8 | 49.8 | 49.9 | 2009 |
| 50.0 | 49.8 | 49.8 | 49.8 | 2010 |
| 50.0 | 49.7 | 49.7 | 49.8 | 2011 |
| 50.0 | 49.6 | 49.7 | 49.8 | 2012 |
| 50.0 | 49.5 | 49.6 | 49.7 | 2013 |
| 50.1 | 49.4 | 49.6 | 49.7 | 2014 |
| 50.1 | 49.4 | 49.5 | 49.7 | 2015 |
| 50.2 | 49.3 | 49.4 | 49.6 | 2016 |
| 50.2 | 49.2 | 49.4 | 49.6 | 2017 |
| 50.3 | 49.1 | 49.3 | 49.6 | 2018 |
| 50.4 | 49.0 | 49.3 | 49.6 | 2019 |
| 50.5 | 48.9 | 49.2 | 49.5 | 2020 |
| 50.6 | 48.8 | 49.1 | 49.5 | 2021 |
| 50.7 | 48.7 | 49.1 | 49.5 | 2022 |
| 50.8 | 48.6 | 49.0 | 49.5 | 2023 |
| 50.9 | 48.5 | 48.9 | 49.4 | 2024 |
| 51.0 | 48.4 | 48.8 | 49.4 | 2025 |
| 51.1 | 48.3 | 48.8 | 49.4 | 2026 |
| 51.2 | 48.2 | 48.7 | 49.4 | 2027 |
| 51.3 | 48.0 | 48.6 | 49.4 | 2028 |
| 51.4 | 47.9 | 48.5 | 49.3 | 2029 |
| 51.6 | 47.8 | 48.5 | 49.3 | 2030 |
| 51.7 | 47.7 | 48.4 | 49.3 | 2031 |
| 51.8 | 47.6 | 48.3 | 49.3 | 2032 |
| 51.9 | 47.5 | 48.3 | 49.3 | 2033 |
| 52.0 | 47.4 | 48.2 | 49.2 | 2034 |

الجدول 05-1 التطور السنوي المستقبلي لنسبة الإتاثة (%) حسب الفرضيات

| السنة | إستقرار الخصوبة | انخفاض بطيء للخصوبة | انخفاض معتدل للخصوبة | انخفاض سريع للخصوبة |
|-------|-----------------|---------------------|----------------------|---------------------|
| 2004 | 49.9 | 49.9 | 49.9 | 49.9 |
| 2005 | 50.0 | 49.9 | 49.9 | 49.9 |
| 2006 | 50.0 | 50.0 | 50.0 | 50.0 |
| 2007 | 50.0 | 50.0 | 50.0 | 50.0 |
| 2008 | 50.1 | 50.1 | 50.1 | 50.1 |
| 2009 | 50.1 | 50.1 | 50.1 | 50.1 |
| 2010 | 50.2 | 50.2 | 50.2 | 50.2 |
| 2011 | 50.2 | 50.2 | 50.2 | 50.2 |
| 2012 | 50.2 | 50.2 | 50.2 | 50.2 |
| 2013 | 50.3 | 50.3 | 50.3 | 50.3 |
| 2014 | 50.3 | 50.3 | 50.3 | 50.3 |
| 2015 | 50.3 | 50.3 | 50.3 | 50.4 |
| 2016 | 50.4 | 50.4 | 50.4 | 50.4 |
| 2017 | 50.4 | 50.4 | 50.4 | 50.4 |
| 2018 | 50.4 | 50.4 | 50.4 | 50.4 |
| 2019 | 50.4 | 50.5 | 50.5 | 50.5 |
| 2020 | 50.5 | 50.5 | 50.5 | 50.5 |
| 2021 | 50.5 | 50.5 | 50.5 | 50.5 |
| 2022 | 50.5 | 50.5 | 50.5 | 50.6 |
| 2023 | 50.5 | 50.6 | 50.6 | 50.6 |
| 2024 | 50.6 | 50.6 | 50.6 | 50.6 |
| 2025 | 50.6 | 50.6 | 50.6 | 50.6 |
| 2026 | 50.6 | 50.6 | 50.6 | 50.7 |
| 2027 | 50.6 | 50.7 | 50.6 | 50.7 |
| 2028 | 50.6 | 50.7 | 50.7 | 50.7 |
| 2029 | 50.7 | 50.7 | 50.7 | 50.8 |
| 2030 | 50.7 | 50.7 | 50.7 | 50.8 |
| 2031 | 50.7 | 50.7 | 50.7 | 50.8 |
| 2032 | 50.7 | 50.8 | 50.8 | 50.9 |
| 2033 | 50.7 | 50.8 | 50.8 | 50.9 |
| 2034 | 50.8 | 50.8 | 50.8 | 50.9 |

الجدول 06-1 التطور السنوي المستقبلي لنسبة الذكورة (%) حسب الفرضيات

| انخفاض سريع للخصوبة | انخفاض معتدل للخصوبة | انخفاض بطيء للخصوبة | إستقرار الخصوبة | السنة |
|------------------------|-------------------------|------------------------|--------------------|-------|
| 100.4 | 100.4 | 100.4 | 100.4 | 2004 |
| 100.2 | 100.2 | 100.2 | 100.2 | 2005 |
| 100.0 | 100.0 | 100.0 | 100.0 | 2006 |
| 99.8 | 99.8 | 99.8 | 99.8 | 2007 |
| 99.7 | 99.7 | 99.7 | 99.7 | 2008 |
| 99.5 | 99.5 | 99.5 | 99.5 | 2009 |
| 99.3 | 99.3 | 99.4 | 99.3 | 2010 |
| 99.2 | 99.2 | 99.2 | 99.2 | 2011 |
| 99.0 | 99.0 | 99.1 | 99.1 | 2012 |
| 98.9 | 98.9 | 98.9 | 98.9 | 2013 |
| 98.8 | 98.8 | 98.8 | 98.8 | 2014 |
| 98.6 | 98.6 | 98.7 | 98.7 | 2015 |
| 98.5 | 98.5 | 98.5 | 98.6 | 2016 |
| 98.4 | 98.4 | 98.4 | 98.5 | 2017 |
| 98.2 | 98.3 | 98.3 | 98.3 | 2018 |
| 98.1 | 98.2 | 98.2 | 98.3 | 2019 |
| 98.0 | 98.1 | 98.1 | 98.2 | 2020 |
| 97.9 | 98.0 | 98.0 | 98.1 | 2021 |
| 97.8 | 97.9 | 97.9 | 98.0 | 2022 |
| 97.7 | 97.8 | 97.8 | 97.9 | 2023 |
| 97.6 | 97.7 | 97.7 | 97.8 | 2024 |
| 97.4 | 97.6 | 97.7 | 97.7 | 2025 |
| 97.3 | 97.5 | 97.6 | 97.6 | 2026 |
| 97.2 | 97.4 | 97.5 | 97.5 | 2027 |
| 97.1 | 97.3 | 97.4 | 97.5 | 2028 |
| 97.0 | 97.2 | 97.3 | 97.4 | 2029 |
| 96.9 | 97.1 | 97.2 | 97.3 | 2030 |
| 96.8 | 97.0 | 97.1 | 97.2 | 2031 |
| 96.7 | 96.9 | 97.0 | 97.2 | 2032 |
| 96.6 | 96.8 | 97.0 | 97.1 | 2033 |
| 96.5 | 96.7 | 96.9 | 97.0 | 2034 |

الجدول 07-1 التطور السنوي المستقبلي لعدد الولادات حسب الفرضيات

| انخفاض سريع للخصوبة | انخفاض معتدل للخصوبة | انخفاض بطيء للخصوبة | إستقرار الخصوبة | السنة |
|---------------------|----------------------|---------------------|-----------------|-------|
| 166 436 | 166 436 | 166 436 | 166 436 | 2004 |
| 167 551 | 168 526 | 169 179 | 169 643 | 2005 |
| 168 600 | 170 633 | 171 890 | 172 883 | 2006 |
| 169 499 | 172 648 | 174 480 | 176 048 | 2007 |
| 170 163 | 174 460 | 176 858 | 179 031 | 2008 |
| 170 508 | 175 960 | 178 937 | 181 726 | 2009 |
| 170 590 | 177 220 | 180 774 | 184 204 | 2010 |
| 170 466 | 178 315 | 182 431 | 186 535 | 2011 |
| 170 051 | 179 134 | 183 818 | 188 614 | 2012 |
| 169 261 | 179 567 | 184 844 | 190 332 | 2013 |
| 168 010 | 179 503 | 185 421 | 191 583 | 2014 |
| 166 212 | 178 879 | 185 507 | 192 346 | 2015 |
| 163 924 | 177 769 | 185 164 | 192 692 | 2016 |
| 161 275 | 176 267 | 184 451 | 192 653 | 2017 |
| 158 397 | 174 469 | 183 429 | 192 260 | 2018 |
| 155 420 | 172 472 | 182 158 | 191 546 | 2019 |
| 152 180 | 170 119 | 180 511 | 190 388 | 2020 |
| 148 590 | 167 348 | 178 448 | 188 766 | 2021 |
| 144 896 | 164 390 | 176 160 | 186 862 | 2022 |
| 141 343 | 161 477 | 173 838 | 184 858 | 2023 |
| 138 178 | 158 843 | 171 672 | 182 936 | 2024 |
| 135 374 | 156 422 | 169 570 | 180 982 | 2025 |
| 132 767 | 154 062 | 167 407 | 178 874 | 2026 |
| 130 396 | 151 856 | 165 318 | 176 785 | 2027 |
| 128 301 | 149 899 | 163 441 | 174 886 | 2028 |
| 126 522 | 148 287 | 161 912 | 173 349 | 2029 |
| 125 118 | 147 077 | 160 778 | 172 212 | 2030 |
| 124 064 | 146 206 | 159 946 | 171 360 | 2031 |
| 123 269 | 145 587 | 159 350 | 170 738 | 2032 |
| 122 640 | 145 133 | 158 918 | 170 287 | 2033 |
| 122 086 | 144 756 | 158 583 | 169 953 | 2034 |

الجدول 08-1 التطور السنوي المستقبلي لعدد الولادات من الذكور حسب الفرضيات

| انخفاض سريع للخصوبة | انخفاض معتدل للخصوبة | انخفاض بطيء للخصوبة | إستقرار للخصوبة | السنة |
|------------------------|-------------------------|------------------------|--------------------|-------|
| 85 248 | 85 248 | 85 248 | 85 248 | 2004 |
| 85 819 | 86 318 | 86 653 | 86 890 | 2005 |
| 86 356 | 87 397 | 88 041 | 88 550 | 2006 |
| 86 816 | 88 429 | 89 368 | 90 171 | 2007 |
| 87 157 | 89 358 | 90 586 | 91 699 | 2008 |
| 87 333 | 90 126 | 91 651 | 93 079 | 2009 |
| 87 376 | 90 771 | 92 592 | 94 348 | 2010 |
| 87 312 | 91 332 | 93 440 | 95 542 | 2011 |
| 87 099 | 91 752 | 94 150 | 96 607 | 2012 |
| 86 695 | 91 973 | 94 676 | 97 487 | 2013 |
| 86 054 | 91 941 | 94 972 | 98 128 | 2014 |
| 85 133 | 91 621 | 95 016 | 98 519 | 2015 |
| 83 961 | 91 052 | 94 840 | 98 696 | 2016 |
| 82 604 | 90 283 | 94 475 | 98 676 | 2017 |
| 81 130 | 89 362 | 93 951 | 98 475 | 2018 |
| 79 605 | 88 339 | 93 300 | 98 109 | 2019 |
| 77 946 | 87 134 | 92 457 | 97 516 | 2020 |
| 76 107 | 85 715 | 91 400 | 96 685 | 2021 |
| 74 215 | 84 200 | 90 229 | 95 710 | 2022 |
| 72 395 | 82 708 | 89 039 | 94 683 | 2023 |
| 70 774 | 81 358 | 87 929 | 93 699 | 2024 |
| 69 338 | 80 119 | 86 853 | 92 698 | 2025 |
| 68 002 | 78 910 | 85 745 | 91 619 | 2026 |
| 66 788 | 77 780 | 84 675 | 90 548 | 2027 |
| 65 715 | 76 778 | 83 713 | 89 576 | 2028 |
| 64 804 | 75 952 | 82 930 | 88 788 | 2029 |
| 64 085 | 75 332 | 82 349 | 88 206 | 2030 |
| 63 545 | 74 886 | 81 924 | 87 770 | 2031 |
| 63 138 | 74 569 | 81 618 | 87 451 | 2032 |
| 62 816 | 74 336 | 81 397 | 87 220 | 2033 |
| 62 532 | 74 143 | 81 225 | 87 049 | 2034 |

الجدول 09-1 التطور السنوي المستقبلي لعدد الولادات من الإناث حسب الفرضيات

| انخفاض سريع للخصوبة | انخفاض معتدل للخصوبة | انخفاض بطيء للخصوبة | إستقرار الخصوبة | السنة |
|---------------------|----------------------|---------------------|-----------------|-------|
| 81 188 | 81 188 | 81 188 | 81 188 | 2004 |
| 81 732 | 82 208 | 82 527 | 82 753 | 2005 |
| 82 244 | 83 236 | 83 849 | 84 333 | 2006 |
| 82 682 | 84 218 | 85 112 | 85 877 | 2007 |
| 83 006 | 85 103 | 86 272 | 87 332 | 2008 |
| 83 175 | 85 834 | 87 286 | 88 647 | 2009 |
| 83 215 | 86 449 | 88 183 | 89 855 | 2010 |
| 83 154 | 86 983 | 88 991 | 90 993 | 2011 |
| 82 952 | 87 383 | 89 667 | 92 007 | 2012 |
| 82 566 | 87 594 | 90 168 | 92 845 | 2013 |
| 81 956 | 87 563 | 90 449 | 93 455 | 2014 |
| 81 079 | 87 258 | 90 491 | 93 827 | 2015 |
| 79 963 | 86 716 | 90 324 | 93 996 | 2016 |
| 78 671 | 85 984 | 89 976 | 93 977 | 2017 |
| 77 267 | 85 107 | 89 477 | 93 785 | 2018 |
| 75 815 | 84 133 | 88 857 | 93 437 | 2019 |
| 74 234 | 82 985 | 88 054 | 92 872 | 2020 |
| 72 483 | 81 633 | 87 048 | 92 081 | 2021 |
| 70 681 | 80 190 | 85 932 | 91 152 | 2022 |
| 68 948 | 78 769 | 84 799 | 90 174 | 2023 |
| 67 404 | 77 484 | 83 742 | 89 237 | 2024 |
| 66 036 | 76 304 | 82 717 | 88 284 | 2025 |
| 64 764 | 75 152 | 81 662 | 87 256 | 2026 |
| 63 608 | 74 076 | 80 643 | 86 237 | 2027 |
| 62 586 | 73 122 | 79 727 | 85 310 | 2028 |
| 61 718 | 72 335 | 78 981 | 84 560 | 2029 |
| 61 033 | 71 745 | 78 428 | 84 006 | 2030 |
| 60 519 | 71 320 | 78 023 | 83 590 | 2031 |
| 60 131 | 71 018 | 77 731 | 83 287 | 2032 |
| 59 824 | 70 796 | 77 521 | 83 067 | 2033 |
| 59 554 | 70 613 | 77 358 | 82 904 | 2034 |

الجدول 10-1 التطور السنوي المستقبلي لعدد الوفيات حسب الفرضيات

| انخفاض سريع للخصوبة | انخفاض معتدل للخصوبة | انخفاض بطيء للخصوبة | إستقرار الخصوبة | السنة |
|------------------------|-------------------------|------------------------|--------------------|-------|
| 59 246 | 59 246 | 59 246 | 59 246 | 2004 |
| 58 960 | 59 009 | 59 042 | 59 067 | 2005 |
| 58 757 | 58 813 | 58 849 | 58 877 | 2006 |
| 58 572 | 58 638 | 58 678 | 58 711 | 2007 |
| 58 442 | 58 520 | 58 564 | 58 604 | 2008 |
| 58 404 | 58 494 | 58 544 | 58 589 | 2009 |
| 58 433 | 58 536 | 58 592 | 58 645 | 2010 |
| 58 505 | 58 624 | 58 687 | 58 748 | 2011 |
| 58 656 | 58 791 | 58 862 | 58 933 | 2012 |
| 58 924 | 59 075 | 59 153 | 59 234 | 2013 |
| 59 345 | 59 511 | 59 596 | 59 685 | 2014 |
| 59 943 | 60 122 | 60 215 | 60 311 | 2015 |
| 60 693 | 60 885 | 60 986 | 61 090 | 2016 |
| 61 561 | 61 763 | 61 873 | 61 983 | 2017 |
| 62 509 | 62 722 | 62 840 | 62 956 | 2018 |
| 63 503 | 63 726 | 63 850 | 63 972 | 2019 |
| 64 522 | 64 753 | 64 884 | 65 010 | 2020 |
| 65 591 | 65 828 | 65 966 | 66 096 | 2021 |
| 66 739 | 66 982 | 67 126 | 67 258 | 2022 |
| 67 996 | 68 243 | 68 392 | 68 527 | 2023 |
| 69 391 | 69 642 | 69 795 | 69 932 | 2024 |
| 70 898 | 71 151 | 71 306 | 71 444 | 2025 |
| 72 496 | 72 750 | 72 906 | 73 043 | 2026 |
| 74 226 | 74 480 | 74 637 | 74 773 | 2027 |
| 76 130 | 76 385 | 76 542 | 76 677 | 2028 |
| 78 250 | 78 505 | 78 663 | 78 798 | 2029 |
| 80 747 | 81 004 | 81 163 | 81 298 | 2030 |
| 83 594 | 83 854 | 84 013 | 84 148 | 2031 |
| 86 547 | 86 810 | 86 970 | 87 106 | 2032 |
| 89 364 | 89 630 | 89 791 | 89 927 | 2033 |
| 91 801 | 92 069 | 92 231 | 92 368 | 2034 |

الجدول 11-1 التطور السنوي المستقبلي لعدد الوفيات من الذكور حسب الفرضيات

| انخفاض سريع للخصوبة | انخفاض معتدل للخصوبة | انخفاض بطيء للخصوبة | إستقرار الخصوبة | السنة |
|---------------------|----------------------|---------------------|-----------------|-------|
| 33 692 | 33 692 | 33 692 | 33 692 | 2004 |
| 33 549 | 33 578 | 33 597 | 33 611 | 2005 |
| 33 456 | 33 489 | 33 510 | 33 526 | 2006 |
| 33 371 | 33 410 | 33 433 | 33 453 | 2007 |
| 33 313 | 33 359 | 33 385 | 33 408 | 2008 |
| 33 298 | 33 352 | 33 381 | 33 408 | 2009 |
| 33 316 | 33 377 | 33 410 | 33 442 | 2010 |
| 33 353 | 33 424 | 33 462 | 33 499 | 2011 |
| 33 428 | 33 510 | 33 552 | 33 595 | 2012 |
| 33 559 | 33 651 | 33 698 | 33 747 | 2013 |
| 33 763 | 33 864 | 33 916 | 33 970 | 2014 |
| 34 049 | 34 158 | 34 215 | 34 274 | 2015 |
| 34 404 | 34 522 | 34 584 | 34 648 | 2016 |
| 34 816 | 34 942 | 35 010 | 35 078 | 2017 |
| 35 273 | 35 406 | 35 479 | 35 552 | 2018 |
| 35 762 | 35 901 | 35 979 | 36 056 | 2019 |
| 36 274 | 36 419 | 36 501 | 36 581 | 2020 |
| 36 816 | 36 966 | 37 054 | 37 136 | 2021 |
| 37 404 | 37 558 | 37 650 | 37 734 | 2022 |
| 38 050 | 38 208 | 38 304 | 38 390 | 2023 |
| 38 769 | 38 931 | 39 029 | 39 118 | 2024 |
| 39 552 | 39 717 | 39 818 | 39 907 | 2025 |
| 40 391 | 40 557 | 40 660 | 40 750 | 2026 |
| 41 297 | 41 465 | 41 569 | 41 659 | 2027 |
| 42 283 | 42 453 | 42 557 | 42 647 | 2028 |
| 43 362 | 43 533 | 43 638 | 43 729 | 2029 |
| 44 610 | 44 783 | 44 891 | 44 982 | 2030 |
| 46 020 | 46 197 | 46 305 | 46 398 | 2031 |
| 47 474 | 47 655 | 47 765 | 47 858 | 2032 |
| 48 857 | 49 040 | 49 152 | 49 246 | 2033 |
| 50 050 | 50 236 | 50 349 | 50 444 | 2034 |

الجدول 1-12 التطور السنوي المستقبلي لعدد الوفيات من الإناث حسب الفرضيات

| انخفاض سريع للخصوبة | انخفاض معتدل للخصوبة | انخفاض بطيء للخصوبة | إستقرار الخصوبة | السنة |
|------------------------|-------------------------|------------------------|--------------------|-------|
| 25 554 | 25 554 | 25 554 | 25 554 | 2004 |
| 25 411 | 25 432 | 25 445 | 25 456 | 2005 |
| 25 301 | 25 324 | 25 339 | 25 351 | 2006 |
| 25 201 | 25 228 | 25 244 | 25 258 | 2007 |
| 25 129 | 25 161 | 25 179 | 25 195 | 2008 |
| 25 106 | 25 142 | 25 163 | 25 181 | 2009 |
| 25 118 | 25 159 | 25 182 | 25 203 | 2010 |
| 25 152 | 25 199 | 25 225 | 25 249 | 2011 |
| 25 228 | 25 281 | 25 310 | 25 338 | 2012 |
| 25 365 | 25 424 | 25 455 | 25 487 | 2013 |
| 25 582 | 25 647 | 25 680 | 25 715 | 2014 |
| 25 894 | 25 964 | 26 000 | 26 037 | 2015 |
| 26 289 | 26 363 | 26 402 | 26 442 | 2016 |
| 26 744 | 26 822 | 26 864 | 26 906 | 2017 |
| 27 236 | 27 316 | 27 361 | 27 405 | 2018 |
| 27 741 | 27 824 | 27 871 | 27 916 | 2019 |
| 28 249 | 28 334 | 28 383 | 28 430 | 2020 |
| 28 775 | 28 862 | 28 913 | 28 960 | 2021 |
| 29 336 | 29 424 | 29 476 | 29 524 | 2022 |
| 29 946 | 30 035 | 30 088 | 30 137 | 2023 |
| 30 623 | 30 712 | 30 766 | 30 814 | 2024 |
| 31 346 | 31 434 | 31 489 | 31 537 | 2025 |
| 32 105 | 32 192 | 32 246 | 32 293 | 2026 |
| 32 929 | 33 015 | 33 068 | 33 115 | 2027 |
| 33 847 | 33 932 | 33 985 | 34 030 | 2028 |
| 34 888 | 34 973 | 35 024 | 35 069 | 2029 |
| 36 137 | 36 221 | 36 272 | 36 316 | 2030 |
| 37 574 | 37 657 | 37 708 | 37 751 | 2031 |
| 39 073 | 39 156 | 39 206 | 39 248 | 2032 |
| 40 507 | 40 590 | 40 639 | 40 681 | 2033 |
| 41 751 | 41 833 | 41 882 | 41 924 | 2034 |

الجدول 13-1 التطور السنوي المستقبلي لنسبة المواليد (لكل ألف ساكن) حسب الفرضيات

| السنة | إستقرار الخصوبة | انخفاض بطيء للخصوبة | انخفاض معتدل للخصوبة | انخفاض سريع للخصوبة |
|-------|-----------------|---------------------|----------------------|---------------------|
| 2004 | 16.8 | 16.8 | 16.8 | 16.8 |
| 2005 | 16.9 | 16.8 | 16.9 | 16.7 |
| 2006 | 17.1 | 16.8 | 17.0 | 16.6 |
| 2007 | 17.2 | 16.9 | 17.0 | 16.6 |
| 2008 | 17.3 | 16.9 | 17.1 | 16.5 |
| 2009 | 17.4 | 16.8 | 17.1 | 16.3 |
| 2010 | 17.4 | 16.8 | 17.1 | 16.2 |
| 2011 | 17.4 | 16.7 | 17.0 | 16.0 |
| 2012 | 17.4 | 16.6 | 17.0 | 15.8 |
| 2013 | 17.4 | 16.4 | 16.9 | 15.6 |
| 2014 | 17.3 | 16.3 | 16.8 | 15.3 |
| 2015 | 17.1 | 16.0 | 16.6 | 15.0 |
| 2016 | 17.0 | 15.8 | 16.4 | 14.7 |
| 2017 | 16.8 | 15.5 | 16.1 | 14.3 |
| 2018 | 16.6 | 15.2 | 15.9 | 13.9 |
| 2019 | 16.3 | 14.9 | 15.6 | 13.5 |
| 2020 | 16.1 | 14.5 | 15.3 | 13.2 |
| 2021 | 15.8 | 14.2 | 15.0 | 12.8 |
| 2022 | 15.5 | 13.8 | 14.7 | 12.4 |
| 2023 | 15.1 | 13.5 | 14.4 | 12.0 |
| 2024 | 14.8 | 13.2 | 14.1 | 11.7 |
| 2025 | 14.6 | 12.9 | 13.8 | 11.4 |
| 2026 | 14.3 | 12.6 | 13.5 | 11.1 |
| 2027 | 14.0 | 12.3 | 13.3 | 10.8 |
| 2028 | 13.7 | 12.1 | 13.0 | 10.6 |
| 2029 | 13.5 | 11.9 | 12.8 | 10.4 |
| 2030 | 13.3 | 11.8 | 12.6 | 10.3 |
| 2031 | 13.2 | 11.6 | 12.5 | 10.2 |
| 2032 | 13.1 | 11.5 | 12.4 | 10.1 |
| 2033 | 12.9 | 11.4 | 12.3 | 10.0 |
| 2034 | 12.8 | 11.4 | 12.2 | 9.9 |

الجدول 14-1 التطور السنوي المستقبلي لنسبة الوفيات (لكل ألف ساكن) حسب الفرضيات

| انخفاض سريع للخصوبة | انخفاض معتدل للخصوبة | انخفاض بطيء للخصوبة | إستقرار الخصوبة | السنة |
|------------------------|-------------------------|------------------------|--------------------|-------|
| 6.0 | 6.0 | 6.0 | 6.0 | 2004 |
| 5.9 | 5.9 | 5.9 | 5.9 | 2005 |
| 5.8 | 5.8 | 5.8 | 5.8 | 2006 |
| 5.7 | 5.7 | 5.7 | 5.7 | 2007 |
| 5.7 | 5.7 | 5.7 | 5.7 | 2008 |
| 5.6 | 5.6 | 5.6 | 5.6 | 2009 |
| 5.5 | 5.5 | 5.5 | 5.5 | 2010 |
| 5.5 | 5.5 | 5.5 | 5.5 | 2011 |
| 5.4 | 5.4 | 5.4 | 5.4 | 2012 |
| 5.4 | 5.4 | 5.4 | 5.4 | 2013 |
| 5.4 | 5.4 | 5.4 | 5.4 | 2014 |
| 5.4 | 5.4 | 5.4 | 5.4 | 2015 |
| 5.4 | 5.4 | 5.4 | 5.4 | 2016 |
| 5.5 | 5.4 | 5.4 | 5.4 | 2017 |
| 5.5 | 5.5 | 5.4 | 5.4 | 2018 |
| 5.5 | 5.5 | 5.5 | 5.5 | 2019 |
| 5.6 | 5.5 | 5.5 | 5.5 | 2020 |
| 5.6 | 5.6 | 5.6 | 5.5 | 2021 |
| 5.7 | 5.6 | 5.6 | 5.6 | 2022 |
| 5.8 | 5.7 | 5.7 | 5.6 | 2023 |
| 5.9 | 5.8 | 5.7 | 5.7 | 2024 |
| 6.0 | 5.9 | 5.8 | 5.8 | 2025 |
| 6.1 | 5.9 | 5.9 | 5.8 | 2026 |
| 6.2 | 6.1 | 6.0 | 5.9 | 2027 |
| 6.3 | 6.2 | 6.1 | 6.0 | 2028 |
| 6.5 | 6.3 | 6.2 | 6.1 | 2029 |
| 6.6 | 6.5 | 6.4 | 6.3 | 2030 |
| 6.9 | 6.7 | 6.6 | 6.5 | 2031 |
| 7.1 | 6.9 | 6.8 | 6.7 | 2032 |
| 7.3 | 7.1 | 6.9 | 6.8 | 2033 |
| 7.5 | 7.2 | 7.1 | 7.0 | 2034 |

الجدول 15-1 التطور السنوي المستقبلي لنسبة النمو الطبيعي (%) حسب الفرضيات

| السنة | إستقرار الخصوبة | انخفاض بطيء للخصوبة | انخفاض معتدل للخصوبة | انخفاض سريع للخصوبة |
|-------|-----------------|---------------------|----------------------|---------------------|
| 2004 | 1.08 | 1.08 | 1.08 | 1.08 |
| 2005 | 1.10 | 1.10 | 1.09 | 1.08 |
| 2006 | 1.13 | 1.12 | 1.10 | 1.08 |
| 2007 | 1.15 | 1.13 | 1.11 | 1.08 |
| 2008 | 1.16 | 1.14 | 1.12 | 1.08 |
| 2009 | 1.18 | 1.15 | 1.12 | 1.07 |
| 2010 | 1.19 | 1.15 | 1.12 | 1.06 |
| 2011 | 1.19 | 1.16 | 1.12 | 1.05 |
| 2012 | 1.20 | 1.15 | 1.11 | 1.03 |
| 2013 | 1.20 | 1.15 | 1.10 | 1.01 |
| 2014 | 1.19 | 1.14 | 1.09 | 0.99 |
| 2015 | 1.18 | 1.12 | 1.06 | 0.96 |
| 2016 | 1.16 | 1.10 | 1.04 | 0.92 |
| 2017 | 1.14 | 1.07 | 1.01 | 0.88 |
| 2018 | 1.11 | 1.04 | 0.97 | 0.84 |
| 2019 | 1.09 | 1.01 | 0.94 | 0.80 |
| 2020 | 1.06 | 0.98 | 0.90 | 0.76 |
| 2021 | 1.02 | 0.95 | 0.86 | 0.71 |
| 2022 | 0.99 | 0.91 | 0.82 | 0.67 |
| 2023 | 0.95 | 0.87 | 0.78 | 0.62 |
| 2024 | 0.92 | 0.84 | 0.74 | 0.58 |
| 2025 | 0.88 | 0.80 | 0.70 | 0.54 |
| 2026 | 0.84 | 0.76 | 0.66 | 0.50 |
| 2027 | 0.81 | 0.73 | 0.63 | 0.47 |
| 2028 | 0.77 | 0.69 | 0.59 | 0.43 |
| 2029 | 0.74 | 0.66 | 0.56 | 0.40 |
| 2030 | 0.70 | 0.63 | 0.53 | 0.36 |
| 2031 | 0.67 | 0.59 | 0.50 | 0.33 |
| 2032 | 0.64 | 0.56 | 0.47 | 0.30 |
| 2033 | 0.61 | 0.53 | 0.44 | 0.27 |
| 2034 | 0.59 | 0.51 | 0.41 | 0.25 |

الجدول 16-1 التطور المستقبلي الخماسي لعدد السكان من الفئة العمرية "أقل من 5 سنوات" حسب الفرضيات

| الفرضية | 2004 | 2009 | 2014 | 2019 | 2024 | 2029 | 2034 |
|----------------------|-------|-------|-------|-------|-------|-------|-------|
| إنخفاض بطيء للخصوبة | 809.8 | 850.5 | 908.2 | 920.5 | 879.6 | 819.3 | 784.7 |
| إنخفاض معتدل للخصوبة | 809.8 | 842.5 | 886.9 | 883.4 | 821.0 | 751.0 | 718.1 |
| إنخفاض سريع للخصوبة | 809.8 | 830.5 | 845.2 | 811.7 | 724.1 | 643.3 | 610.1 |
| إستقرار الخصوبة | 809.8 | 856.4 | 929.7 | 959.8 | 933.1 | 877.3 | 840.0 |

النسبة المئوية من مجموع السكان (%)

| الفرضية | 2004 | 2009 | 2014 | 2019 | 2024 | 2029 | 2034 |
|----------------------|------|------|------|------|------|------|------|
| إنخفاض بطيء للخصوبة | 8.2 | 8.1 | 8.2 | 7.9 | 7.2 | 6.5 | 6.0 |
| إنخفاض معتدل للخصوبة | 8.2 | 8.1 | 8.0 | 7.6 | 6.8 | 6.0 | 5.6 |
| إنخفاض سريع للخصوبة | 8.2 | 8.0 | 7.7 | 7.1 | 6.1 | 5.3 | 5.0 |
| إستقرار الخصوبة | 8.2 | 8.2 | 8.4 | 8.2 | 7.6 | 6.8 | 6.3 |

الجدول 17-1 التطور المستقبلي الخماسي لعدد السكان من الفئة العمرية "14-05 سنة" حسب الفرضيات

| الفرضية | 2004 | 2009 | 2014 | 2019 | 2024 | 2029 | 2034 |
|----------------------|---------|---------|---------|---------|---------|---------|---------|
| إنخفاض بطيء للخصوبة | 1 843.9 | 1 655.2 | 1 654.0 | 1 753.9 | 1 824.7 | 1 796.8 | 1 696.3 |
| إنخفاض معتدل للخصوبة | 1 843.9 | 1 655.2 | 1 646.0 | 1 724.7 | 1 766.5 | 1 701.2 | 1 569.5 |
| إنخفاض سريع للخصوبة | 1 843.9 | 1 655.2 | 1 634.1 | 1 671.1 | 1 653.3 | 1 533.0 | 1 365.2 |
| إستقرار الخصوبة | 1 843.9 | 1 655.2 | 1 659.9 | 1 781.3 | 1 885.4 | 1 889.5 | 1 807.6 |

النسبة المئوية من مجموع السكان (%)

| الفرضية | 2004 | 2009 | 2014 | 2019 | 2024 | 2029 | 2034 |
|----------------------|------|------|------|------|------|------|------|
| إنخفاض بطيء للخصوبة | 18.6 | 15.8 | 14.9 | 15.0 | 15.0 | 14.2 | 13.0 |
| إنخفاض معتدل للخصوبة | 18.6 | 15.8 | 14.9 | 14.9 | 14.6 | 13.7 | 12.3 |
| إنخفاض سريع للخصوبة | 18.6 | 15.8 | 14.9 | 14.6 | 13.9 | 12.6 | 11.1 |
| إستقرار الخصوبة | 18.6 | 15.8 | 15.0 | 15.2 | 15.3 | 14.7 | 13.7 |

الجدول 18-1 التطور المستقبلي الخماسي لعدد السكان من الفئة العمرية "15-59 سنة" حسب الفرضيات

| الفرضية | 2004 | 2009 | 2014 | 2019 | 2024 | 2029 | 2034 |
|----------------------|---------|---------|---------|---------|---------|---------|---------|
| إنخفاض بطيء للخصوبة | 6 335.8 | 6 933.7 | 7 286.1 | 7 484.5 | 7 655.2 | 7 827.1 | 8 001.2 |
| إنخفاض معتدل للخصوبة | 6 335.8 | 6 933.7 | 7 286.1 | 7 484.5 | 7 647.2 | 7 797.9 | 7 935.2 |
| إنخفاض سريع للخصوبة | 6 335.8 | 6 933.7 | 7 286.1 | 7 484.5 | 7 635.3 | 7 744.5 | 7 810.3 |
| إستقرار الخصوبة | 6 335.8 | 6 933.7 | 7 286.1 | 7 484.5 | 7 661.1 | 7 854.4 | 8 067.7 |

النسبة المئوية من مجموع السكان (%)

| الفرضية | 2004 | 2009 | 2014 | 2019 | 2024 | 2029 | 2034 |
|----------------------|------|------|------|------|------|------|------|
| إنخفاض بطيء للخصوبة | 63.8 | 66.2 | 65.8 | 64.2 | 62.8 | 61.9 | 61.5 |
| إنخفاض معتدل للخصوبة | 63.8 | 66.3 | 66.0 | 64.5 | 63.3 | 62.6 | 62.3 |
| إنخفاض سريع للخصوبة | 63.8 | 66.4 | 66.3 | 65.2 | 64.4 | 63.9 | 63.5 |
| إستقرار الخصوبة | 63.8 | 66.2 | 65.7 | 63.8 | 62.2 | 61.3 | 61.0 |

الجدول 19-1 التطور المستقبلي الخماسي لعدد السكان من الفئة العمرية "60 سنة فما فوق" حسب الفرضيات

| الفرضية | 2004 | 2009 | 2014 | 2019 | 2024 | 2029 | 2034 |
|----------------------|-------|---------|---------|---------|---------|---------|---------|
| إنخفاض بطيء للخصوبة | 942.9 | 1 026.9 | 1 218.0 | 1 505.6 | 1 839.9 | 2 200.0 | 2 519.7 |
| إنخفاض معتدل للخصوبة | 942.9 | 1 026.9 | 1 218.0 | 1 505.6 | 1 839.9 | 2 200.0 | 2 519.7 |
| إنخفاض سريع للخصوبة | 942.9 | 1 026.9 | 1 218.0 | 1 505.6 | 1 839.9 | 2 200.0 | 2 519.7 |
| إستقرار الخصوبة | 942.9 | 1 026.9 | 1 218.0 | 1 505.6 | 1 839.9 | 2 200.0 | 2 519.7 |

النسبة المئوية من مجموع السكان (%)

| الفرضية | 2004 | 2009 | 2014 | 2019 | 2024 | 2029 | 2034 |
|----------------------|------|------|------|------|------|------|------|
| إنخفاض بطيء للخصوبة | 9.5 | 9.8 | 11.0 | 12.9 | 15.1 | 17.4 | 19.4 |
| إنخفاض معتدل للخصوبة | 9.5 | 9.8 | 11.0 | 13.0 | 15.2 | 17.7 | 19.8 |
| إنخفاض سريع للخصوبة | 9.5 | 9.8 | 11.1 | 13.1 | 15.5 | 18.2 | 20.5 |
| إستقرار الخصوبة | 9.5 | 9.8 | 11.0 | 12.8 | 14.9 | 17.2 | 19.0 |

الجدول 1-20 التطور المستقبلي الخماسي لعدد السكان (بالآلاف) حسب الفئات العمرية
فرضية الانخفاض البطيء للخصوبة

| 2034 | 2029 | 2024 | 2019 | 2014 | 2009 | 2004 | الفئة العمرية |
|-----------------|-----------------|-----------------|-----------------|-----------------|-----------------|----------------|----------------|
| 784.7 | 819.3 | 879.6 | 920.5 | 908.2 | 850.5 | 809.8 | 4-0 سنوات |
| 818.4 | 878.5 | 919.1 | 906.5 | 848.4 | 806.9 | 850.3 | 5-9 سنوات |
| 877.8 | 918.3 | 905.6 | 847.4 | 805.6 | 848.3 | 993.7 | 10-14 سنة |
| 917.3 | 904.4 | 845.9 | 803.9 | 846.2 | 990.6 | 1065.6 | 15-19 سنة |
| 901.0 | 841.6 | 798.5 | 839.6 | 982.3 | 1055.3 | 1001.3 | 20-24 سنة |
| 836.3 | 791.6 | 830.8 | 971.3 | 1042.0 | 985.4 | 867.1 | 25-29 سنة |
| 787.3 | 825.2 | 964.1 | 1033.1 | 974.9 | 854.7 | 735.9 | 30-34 سنة |
| 822.0 | 959.8 | 1027.8 | 968.8 | 847.9 | 727.8 | 716.7 | 35-39 سنة |
| 955.9 | 1023.0 | 963.5 | 842.2 | 721.7 | 709.0 | 647.4 | 40-44 سنة |
| 1017.3 | 957.4 | 836.2 | 715.6 | 701.9 | 639.0 | 562.7 | 45-49 سنة |
| 948.8 | 828.0 | 707.8 | 693.2 | 629.6 | 552.4 | 431.7 | 50-54 سنة |
| 815.3 | 696.1 | 680.7 | 616.8 | 539.6 | 419.5 | 307.4 | 55-59 سنة |
| 677.3 | 661.1 | 597.5 | 521.0 | 403.4 | 293.5 | 258.5 | 60-64 سنة |
| 629.4 | 566.7 | 492.2 | 379.4 | 274.3 | 238.8 | 248.5 | 65-69 سنة |
| 517.8 | 447.4 | 342.7 | 246.0 | 211.7 | 216.3 | 196.1 | 70-74 سنة |
| 379.5 | 288.3 | 204.9 | 173.7 | 174.3 | 153.3 | 122.9 | 75-79 سنة |
| 315.8 | 236.5 | 202.6 | 185.5 | 154.3 | 125.0 | 117.0 | 80 سنة فما فوق |
| 13 001.9 | 12 643.2 | 12 199.5 | 11 664.5 | 11 066.4 | 10 466.2 | 9 932.4 | المجموع |

(%التوزيع النسبي)

| 2034 | 2029 | 2024 | 2019 | 2014 | 2009 | 2004 | الفئة العمرية |
|--------------|--------------|--------------|--------------|--------------|--------------|--------------|----------------|
| 6.0 | 6.5 | 7.2 | 7.9 | 8.2 | 8.1 | 8.2 | 4-0 سنوات |
| 6.3 | 6.9 | 7.5 | 7.8 | 7.7 | 7.7 | 8.6 | 5-9 سنوات |
| 6.8 | 7.3 | 7.4 | 7.3 | 7.3 | 8.1 | 10.0 | 10-14 سنة |
| 7.1 | 7.2 | 6.9 | 6.9 | 7.6 | 9.5 | 10.7 | 15-19 سنة |
| 6.9 | 6.7 | 6.5 | 7.2 | 8.9 | 10.1 | 10.1 | 20-24 سنة |
| 6.4 | 6.3 | 6.8 | 8.3 | 9.4 | 9.4 | 8.7 | 25-29 سنة |
| 6.1 | 6.5 | 7.9 | 8.9 | 8.8 | 8.2 | 7.4 | 30-34 سنة |
| 6.3 | 7.6 | 8.4 | 8.3 | 7.7 | 7.0 | 7.2 | 35-39 سنة |
| 7.4 | 8.1 | 7.9 | 7.2 | 6.5 | 6.8 | 6.5 | 40-44 سنة |
| 7.8 | 7.6 | 6.9 | 6.1 | 6.3 | 6.1 | 5.7 | 45-49 سنة |
| 7.3 | 6.5 | 5.8 | 5.9 | 5.7 | 5.3 | 4.3 | 50-54 سنة |
| 6.3 | 5.5 | 5.6 | 5.3 | 4.9 | 4.0 | 3.1 | 55-59 سنة |
| 5.2 | 5.2 | 4.9 | 4.5 | 3.6 | 2.8 | 2.6 | 60-64 سنة |
| 4.8 | 4.5 | 4.0 | 3.3 | 2.5 | 2.3 | 2.5 | 65-69 سنة |
| 4.0 | 3.5 | 2.8 | 2.1 | 1.9 | 2.1 | 2.0 | 70-74 سنة |
| 2.9 | 2.3 | 1.7 | 1.5 | 1.6 | 1.5 | 1.2 | 75-79 سنة |
| 2.4 | 1.9 | 1.7 | 1.6 | 1.4 | 1.2 | 1.2 | 80 سنة فما فوق |
| 100.0 | 100.0 | 100.0 | 100.0 | 100.0 | 100.0 | 100.0 | المجموع |

الجدول 1-21 التطور المستقبلي الخماسي لعدد السكان (بالآلاف) حسب الفئات العمرية
فرضية الانخفاض المعتدل للخصوبة

| 2034 | 2029 | 2024 | 2019 | 2014 | 2009 | 2004 | الفئة العمرية |
|----------------|----------------|----------------|----------------|----------------|----------------|---------------|----------------|
| 718.1 | 751.0 | 821.0 | 883.4 | 886.9 | 842.5 | 809.8 | 4-0 سنوات |
| 750.2 | 819.9 | 882.1 | 885.3 | 840.5 | 806.9 | 850.3 | 9-5 سنوات |
| 819.3 | 881.3 | 884.4 | 839.4 | 805.6 | 848.3 | 993.7 | 14-10 سنة |
| 880.3 | 883.1 | 838.0 | 803.9 | 846.2 | 990.6 | 1065.6 | 19-15 سنة |
| 879.8 | 833.6 | 798.5 | 839.6 | 982.3 | 1055.3 | 1001.3 | 24-20 سنة |
| 828.4 | 791.6 | 830.8 | 971.3 | 1042.0 | 985.4 | 867.1 | 29-25 سنة |
| 787.3 | 825.2 | 964.1 | 1033.1 | 974.9 | 854.7 | 735.9 | 34-30 سنة |
| 822.0 | 959.8 | 1027.8 | 968.8 | 847.9 | 727.8 | 716.7 | 39-35 سنة |
| 955.9 | 1023.0 | 963.5 | 842.2 | 721.7 | 709.0 | 647.4 | 44-40 سنة |
| 1017.3 | 957.5 | 836.2 | 715.6 | 701.9 | 639.0 | 562.7 | 49-45 سنة |
| 948.8 | 828.0 | 707.8 | 693.2 | 629.6 | 552.4 | 431.7 | 54-50 سنة |
| 815.3 | 696.1 | 680.7 | 616.8 | 539.6 | 419.5 | 307.4 | 59-55 سنة |
| 677.3 | 661.1 | 597.5 | 521.0 | 403.4 | 293.5 | 258.5 | 64-60 سنة |
| 629.4 | 566.7 | 492.2 | 379.4 | 274.3 | 238.8 | 248.5 | 69-65 سنة |
| 517.8 | 447.4 | 342.7 | 246.0 | 211.7 | 216.3 | 196.1 | 74-70 سنة |
| 379.5 | 288.3 | 204.9 | 173.7 | 174.3 | 153.3 | 122.9 | 79-75 سنة |
| 315.8 | 236.5 | 202.6 | 185.5 | 154.3 | 125.0 | 117.0 | 80 سنة فما فوق |
| 12742.4 | 12450.2 | 12074.6 | 11598.2 | 11037.1 | 10458.2 | 9932.4 | المجموع |

(% التوزيع النسبي)

| 2034 | 2029 | 2024 | 2019 | 2014 | 2009 | 2004 | الفئة العمرية |
|--------------|--------------|--------------|--------------|--------------|--------------|--------------|----------------|
| 5.6 | 6.0 | 6.8 | 7.6 | 8.0 | 8.1 | 8.2 | 4-0 سنوات |
| 5.9 | 6.6 | 7.3 | 7.6 | 7.6 | 7.7 | 8.6 | 9-5 سنوات |
| 6.4 | 7.1 | 7.3 | 7.2 | 7.3 | 8.1 | 10.0 | 14-10 سنة |
| 6.9 | 7.1 | 6.9 | 6.9 | 7.7 | 9.5 | 10.7 | 19-15 سنة |
| 6.9 | 6.7 | 6.6 | 7.2 | 8.9 | 10.1 | 10.1 | 24-20 سنة |
| 6.5 | 6.4 | 6.9 | 8.4 | 9.4 | 9.4 | 8.7 | 29-25 سنة |
| 6.2 | 6.6 | 8.0 | 8.9 | 8.8 | 8.2 | 7.4 | 34-30 سنة |
| 6.5 | 7.7 | 8.5 | 8.4 | 7.7 | 7.0 | 7.2 | 39-35 سنة |
| 7.5 | 8.2 | 8.0 | 7.3 | 6.5 | 6.8 | 6.5 | 44-40 سنة |
| 8.0 | 7.7 | 6.9 | 6.2 | 6.4 | 6.1 | 5.7 | 49-45 سنة |
| 7.4 | 6.7 | 5.9 | 6.0 | 5.7 | 5.3 | 4.3 | 54-50 سنة |
| 6.4 | 5.6 | 5.6 | 5.3 | 4.9 | 4.0 | 3.1 | 59-55 سنة |
| 5.3 | 5.3 | 4.9 | 4.5 | 3.7 | 2.8 | 2.6 | 64-60 سنة |
| 4.9 | 4.6 | 4.1 | 3.3 | 2.5 | 2.3 | 2.5 | 69-65 سنة |
| 4.1 | 3.6 | 2.8 | 2.1 | 1.9 | 2.1 | 2.0 | 74-70 سنة |
| 3.0 | 2.3 | 1.7 | 1.5 | 1.6 | 1.5 | 1.2 | 79-75 سنة |
| 2.5 | 1.9 | 1.7 | 1.6 | 1.4 | 1.2 | 1.2 | 80 سنة فما فوق |
| 100.0 | 100.0 | 100.0 | 100.0 | 100.0 | 100.0 | 100.0 | المجموع |

الجدول 1-22 التطور المستقبلي الخماسي لعدد السكان (بالآلاف) حسب الفئات العمرية
فرضية الانخفاض السريع للخصوبة

| 2034 | 2029 | 2024 | 2019 | 2014 | 2009 | 2004 | الفئة العمرية |
|----------------|----------------|----------------|----------------|----------------|----------------|---------------|----------------|
| 610.1 | 643.3 | 724.1 | 811.7 | 845.2 | 830.5 | 809.8 | 4-0 سنوات |
| 642.6 | 723.2 | 810.5 | 843.7 | 828.5 | 806.9 | 850.3 | 5-9 سنوات |
| 722.7 | 809.8 | 842.8 | 827.5 | 805.6 | 848.3 | 993.7 | 10-14 سنة |
| 808.8 | 841.6 | 826.1 | 803.9 | 846.2 | 990.6 | 1065.6 | 15-19 سنة |
| 838.3 | 821.7 | 798.5 | 839.6 | 982.3 | 1055.3 | 1001.3 | 20-24 سنة |
| 816.5 | 791.6 | 830.8 | 971.3 | 1042.0 | 985.4 | 867.1 | 25-29 سنة |
| 787.3 | 825.2 | 964.1 | 1033.1 | 974.9 | 854.7 | 735.9 | 30-34 سنة |
| 822.0 | 959.8 | 1027.8 | 968.8 | 847.9 | 727.8 | 716.7 | 35-39 سنة |
| 955.9 | 1023.0 | 963.5 | 842.2 | 721.7 | 709.0 | 647.4 | 40-44 سنة |
| 1017.3 | 957.4 | 836.2 | 715.6 | 701.9 | 639.0 | 562.7 | 45-49 سنة |
| 948.8 | 828.0 | 707.8 | 693.2 | 629.6 | 552.4 | 431.7 | 50-54 سنة |
| 815.3 | 696.1 | 680.7 | 616.8 | 539.6 | 419.5 | 307.4 | 55-59 سنة |
| 677.3 | 661.1 | 597.5 | 521.0 | 403.4 | 293.5 | 258.5 | 60-64 سنة |
| 629.4 | 566.7 | 492.2 | 379.4 | 274.3 | 238.8 | 248.5 | 65-69 سنة |
| 517.8 | 447.4 | 342.7 | 246.0 | 211.7 | 216.3 | 196.1 | 70-74 سنة |
| 379.5 | 288.3 | 204.9 | 173.7 | 174.3 | 153.3 | 122.9 | 75-79 سنة |
| 315.8 | 236.5 | 202.6 | 185.5 | 154.3 | 125.0 | 117.0 | 80 سنة فما فوق |
| 12305.4 | 12120.8 | 11852.7 | 11472.9 | 10983.5 | 10446.3 | 9932.4 | المجموع |

(التوزيع النسبي %)

| 2034 | 2029 | 2024 | 2019 | 2014 | 2009 | 2004 | الفئة العمرية |
|--------------|--------------|--------------|--------------|--------------|--------------|--------------|----------------|
| 5.0 | 5.3 | 6.1 | 7.1 | 7.7 | 8.0 | 8.2 | 4-0 سنوات |
| 5.2 | 6.0 | 6.8 | 7.4 | 7.5 | 7.7 | 8.6 | 5-9 سنوات |
| 5.9 | 6.7 | 7.1 | 7.2 | 7.3 | 8.1 | 10.0 | 10-14 سنة |
| 6.6 | 6.9 | 7.0 | 7.0 | 7.7 | 9.5 | 10.7 | 15-19 سنة |
| 6.8 | 6.8 | 6.7 | 7.3 | 8.9 | 10.1 | 10.1 | 20-24 سنة |
| 6.6 | 6.5 | 7.0 | 8.5 | 9.5 | 9.4 | 8.7 | 25-29 سنة |
| 6.4 | 6.8 | 8.1 | 9.0 | 8.9 | 8.2 | 7.4 | 30-34 سنة |
| 6.7 | 7.9 | 8.7 | 8.4 | 7.7 | 7.0 | 7.2 | 35-39 سنة |
| 7.8 | 8.4 | 8.1 | 7.3 | 6.6 | 6.8 | 6.5 | 40-44 سنة |
| 8.3 | 7.9 | 7.1 | 6.2 | 6.4 | 6.1 | 5.7 | 45-49 سنة |
| 7.7 | 6.8 | 6.0 | 6.0 | 5.7 | 5.3 | 4.3 | 50-54 سنة |
| 6.6 | 5.7 | 5.7 | 5.4 | 4.9 | 4.0 | 3.1 | 55-59 سنة |
| 5.5 | 5.5 | 5.0 | 4.5 | 3.7 | 2.8 | 2.6 | 60-64 سنة |
| 5.1 | 4.7 | 4.2 | 3.3 | 2.5 | 2.3 | 2.5 | 65-69 سنة |
| 4.2 | 3.7 | 2.9 | 2.1 | 1.9 | 2.1 | 2.0 | 70-74 سنة |
| 3.1 | 2.4 | 1.7 | 1.5 | 1.6 | 1.5 | 1.2 | 75-79 سنة |
| 2.6 | 2.0 | 1.7 | 1.6 | 1.4 | 1.2 | 1.2 | 80 سنة فما فوق |
| 100.0 | 100.0 | 100.0 | 100.0 | 100.0 | 100.0 | 100.0 | المجموع |

الجدول 1-23 التطور المستقبلي السنوي لعدد السكان (بالآلف) للفئة العمرية "أقل من 5 سنوات" حسب الفرضيات

| انخفاض سريع للخصوبة | انخفاض معتدل للخصوبة | انخفاض بطيء للخصوبة | السنة |
|---------------------|----------------------|---------------------|-------|
| 810 | 810 | 810 | 2004 |
| 812 | 812 | 813 | 2005 |
| 816 | 817 | 820 | 2006 |
| 821 | 825 | 829 | 2007 |
| 826 | 834 | 840 | 2008 |
| 831 | 842 | 850 | 2009 |
| 835 | 851 | 862 | 2010 |
| 839 | 862 | 875 | 2011 |
| 843 | 872 | 888 | 2012 |
| 845 | 881 | 899 | 2013 |
| 845 | 887 | 908 | 2014 |
| 842 | 890 | 914 | 2015 |
| 838 | 892 | 919 | 2016 |
| 831 | 891 | 922 | 2017 |
| 823 | 889 | 922 | 2018 |
| 812 | 883 | 921 | 2019 |
| 798 | 875 | 916 | 2020 |
| 780 | 863 | 909 | 2021 |
| 761 | 849 | 900 | 2022 |
| 742 | 835 | 890 | 2023 |
| 724 | 821 | 880 | 2024 |
| 707 | 807 | 868 | 2025 |
| 689 | 792 | 856 | 2026 |
| 672 | 777 | 843 | 2027 |
| 656 | 763 | 830 | 2028 |
| 643 | 751 | 819 | 2029 |
| 633 | 742 | 810 | 2030 |
| 625 | 734 | 802 | 2031 |
| 619 | 727 | 795 | 2032 |
| 615 | 722 | 789 | 2033 |
| 610 | 718 | 785 | 2034 |

الجدول 1-24 تطور المستقبلي السنوي لنسبة السكان (%) الفئة العمرية "أقل من 5 سنوات" من مجموع السكان حسب الفرضيات

| انخفاض سريع للخصوبة | انخفاض معتدل للخصوبة | انخفاض بطيء للخصوبة | السنة |
|---------------------|----------------------|---------------------|-------|
| 8.2 | 8.2 | 8.2 | 2004 |
| 8.1 | 8.1 | 8.1 | 2005 |
| 8.1 | 8.1 | 8.1 | 2006 |
| 8.0 | 8.1 | 8.1 | 2007 |
| 8.0 | 8.1 | 8.1 | 2008 |
| 8.0 | 8.1 | 8.1 | 2009 |
| 7.9 | 8.1 | 8.1 | 2010 |
| 7.9 | 8.1 | 8.2 | 2011 |
| 7.8 | 8.1 | 8.2 | 2012 |
| 7.8 | 8.1 | 8.2 | 2013 |
| 7.7 | 8.0 | 8.2 | 2014 |
| 7.6 | 8.0 | 8.2 | 2015 |
| 7.5 | 7.9 | 8.1 | 2016 |
| 7.4 | 7.8 | 8.1 | 2017 |
| 7.2 | 7.7 | 8.0 | 2018 |
| 7.1 | 7.6 | 7.9 | 2019 |
| 6.9 | 7.5 | 7.8 | 2020 |
| 6.7 | 7.3 | 7.6 | 2021 |
| 6.5 | 7.1 | 7.5 | 2022 |
| 6.3 | 7.0 | 7.4 | 2023 |
| 6.1 | 6.8 | 7.2 | 2024 |
| 5.9 | 6.6 | 7.1 | 2025 |
| 5.8 | 6.5 | 6.9 | 2026 |
| 5.6 | 6.3 | 6.8 | 2027 |
| 5.4 | 6.2 | 6.6 | 2028 |
| 5.3 | 6.0 | 6.5 | 2029 |
| 5.2 | 5.9 | 6.4 | 2030 |
| 5.1 | 5.8 | 6.3 | 2031 |
| 5.1 | 5.8 | 6.2 | 2032 |
| 5.0 | 5.7 | 6.1 | 2033 |
| 5.0 | 5.6 | 6.0 | 2034 |

الجدول 1-25 التطور المستقبلي السنوي لعدد السكان (بالآلف) للفئة العمرية "5-14 سنة" حسب الفرضيات

| السنة | انخفاض بطيء للخصوبة | انخفاض معتدل للخصوبة | انخفاض سريع للخصوبة |
|-------|---------------------|----------------------|---------------------|
| 2004 | 1 844 | 1 844 | 1 844 |
| 2005 | 1 786 | 1 786 | 1 786 |
| 2006 | 1 740 | 1 740 | 1 740 |
| 2007 | 1 704 | 1 705 | 1 705 |
| 2008 | 1 677 | 1 677 | 1 678 |
| 2009 | 1 655 | 1 655 | 1 655 |
| 2010 | 1 641 | 1 640 | 1 639 |
| 2011 | 1 636 | 1 634 | 1 632 |
| 2012 | 1 638 | 1 635 | 1 630 |
| 2013 | 1 645 | 1 639 | 1 632 |
| 2014 | 1 654 | 1 646 | 1 634 |
| 2015 | 1 668 | 1 657 | 1 639 |
| 2016 | 1 688 | 1 673 | 1 647 |
| 2017 | 1 711 | 1 692 | 1 657 |
| 2018 | 1 734 | 1 710 | 1 666 |
| 2019 | 1 754 | 1 725 | 1 671 |
| 2020 | 1 772 | 1 737 | 1 673 |
| 2021 | 1 789 | 1 749 | 1 673 |
| 2022 | 1 805 | 1 759 | 1 670 |
| 2023 | 1 817 | 1 766 | 1 664 |
| 2024 | 1 825 | 1 766 | 1 653 |
| 2025 | 1 827 | 1 761 | 1 637 |
| 2026 | 1 824 | 1 751 | 1 615 |
| 2027 | 1 818 | 1 737 | 1 589 |
| 2028 | 1 809 | 1 720 | 1 562 |
| 2029 | 1 797 | 1 701 | 1 533 |
| 2030 | 1 781 | 1 679 | 1 502 |
| 2031 | 1 762 | 1 652 | 1 467 |
| 2032 | 1 740 | 1 623 | 1 431 |
| 2033 | 1 717 | 1 595 | 1 396 |
| 2034 | 1 696 | 1 569 | 1 365 |

الجدول 1-26 التطور المستقبلي السنوي لنسبة السكان (%) للفئة العمرية "5-14 سنة" حسب الفرضيات

| انخفاض سريع للخصوبة | انخفاض معتدل للخصوبة | انخفاض بطيء للخصوبة | السنة |
|---------------------|----------------------|---------------------|-------|
| 18.6 | 18.6 | 18.6 | 2004 |
| 17.8 | 17.8 | 17.8 | 2005 |
| 17.2 | 17.2 | 17.2 | 2006 |
| 16.7 | 16.7 | 16.6 | 2007 |
| 16.2 | 16.2 | 16.2 | 2008 |
| 15.8 | 15.8 | 15.8 | 2009 |
| 15.5 | 15.5 | 15.5 | 2010 |
| 15.3 | 15.3 | 15.3 | 2011 |
| 15.1 | 15.1 | 15.1 | 2012 |
| 15.0 | 15.0 | 15.0 | 2013 |
| 14.9 | 14.9 | 14.9 | 2014 |
| 14.8 | 14.9 | 14.9 | 2015 |
| 14.7 | 14.9 | 14.9 | 2016 |
| 14.7 | 14.9 | 15.0 | 2017 |
| 14.6 | 14.9 | 15.0 | 2018 |
| 14.6 | 14.9 | 15.0 | 2019 |
| 14.5 | 14.8 | 15.0 | 2020 |
| 14.4 | 14.8 | 15.1 | 2021 |
| 14.3 | 14.8 | 15.0 | 2022 |
| 14.1 | 14.7 | 15.0 | 2023 |
| 14.0 | 14.6 | 15.0 | 2024 |
| 13.7 | 14.5 | 14.9 | 2025 |
| 13.5 | 14.3 | 14.7 | 2026 |
| 13.2 | 14.1 | 14.6 | 2027 |
| 12.9 | 13.9 | 14.4 | 2028 |
| 12.6 | 13.7 | 14.2 | 2029 |
| 12.3 | 13.4 | 14.0 | 2030 |
| 12.0 | 13.1 | 13.8 | 2031 |
| 11.7 | 12.8 | 13.5 | 2032 |
| 11.4 | 12.6 | 13.3 | 2033 |
| 11.1 | 12.3 | 13.0 | 2034 |

الجدول 1-27 التطور المستقبلي السنوي لعدد السكان (بالألف) للفئة العمرية "15- 59 سنة" حسب الفرضيات

| انخفاض سريع للخصوبة | انخفاض معتدل للخصوبة | انخفاض بطيء للخصوبة | السنة |
|---------------------|----------------------|---------------------|-------|
| 6 336 | 6 336 | 6 336 | 2004 |
| 6 482 | 6 482 | 6 482 | 2005 |
| 6 610 | 6 610 | 6 610 | 2006 |
| 6 728 | 6 728 | 6 728 | 2007 |
| 6 836 | 6 836 | 6 836 | 2008 |
| 6 934 | 6 934 | 6 934 | 2009 |
| 7 024 | 7 024 | 7 024 | 2010 |
| 7 100 | 7 100 | 7 100 | 2011 |
| 7 168 | 7 168 | 7 168 | 2012 |
| 7 230 | 7 230 | 7 230 | 2013 |
| 7 287 | 7 287 | 7 287 | 2014 |
| 7 337 | 7 337 | 7 337 | 2015 |
| 7 378 | 7 377 | 7 377 | 2016 |
| 7 417 | 7 416 | 7 416 | 2017 |
| 7 452 | 7 451 | 7 450 | 2018 |
| 7 485 | 7 485 | 7 485 | 2019 |
| 7 519 | 7 521 | 7 522 | 2020 |
| 7 550 | 7 553 | 7 555 | 2021 |
| 7 580 | 7 585 | 7 588 | 2022 |
| 7 608 | 7 615 | 7 621 | 2023 |
| 7 635 | 7 647 | 7 655 | 2024 |
| 7 658 | 7 676 | 7 687 | 2025 |
| 7 684 | 7 710 | 7 724 | 2026 |
| 7 706 | 7 739 | 7 757 | 2027 |
| 7 726 | 7 769 | 7 792 | 2028 |
| 7 745 | 7 798 | 7 827 | 2029 |
| 7 763 | 7 829 | 7 864 | 2030 |
| 7 784 | 7 862 | 7 904 | 2031 |
| 7 800 | 7 893 | 7 943 | 2032 |
| 7 811 | 7 918 | 7 977 | 2033 |
| 7 809 | 7 934 | 8 000 | 2034 |

الجدول 1-28 التطور المستقبلي السنوي لنسبة السكان (%) للفئة العمرية "15-59 سنة" من مجموع السكان حسب الفرضيات

| انخفاض سريع للخصوبة | انخفاض معتدل للخصوبة | انخفاض بطيء للخصوبة | السنة |
|---------------------|----------------------|---------------------|-------|
| 63.8 | 63.8 | 63.8 | 2004 |
| 64.6 | 64.6 | 64.6 | 2005 |
| 65.3 | 65.2 | 65.2 | 2006 |
| 65.7 | 65.7 | 65.7 | 2007 |
| 66.1 | 66.1 | 66.0 | 2008 |
| 66.4 | 66.3 | 66.2 | 2009 |
| 66.5 | 66.4 | 66.4 | 2010 |
| 66.6 | 66.4 | 66.3 | 2011 |
| 66.6 | 66.3 | 66.2 | 2012 |
| 66.5 | 66.2 | 66.1 | 2013 |
| 66.3 | 66.0 | 65.8 | 2014 |
| 66.2 | 65.8 | 65.6 | 2015 |
| 66.0 | 65.5 | 65.2 | 2016 |
| 65.7 | 65.2 | 64.9 | 2017 |
| 65.5 | 64.8 | 64.5 | 2018 |
| 65.2 | 64.5 | 64.2 | 2019 |
| 65.1 | 64.3 | 63.9 | 2020 |
| 64.9 | 64.0 | 63.6 | 2021 |
| 64.7 | 63.8 | 63.3 | 2022 |
| 64.6 | 63.5 | 63.0 | 2023 |
| 64.4 | 63.3 | 62.7 | 2024 |
| 64.3 | 63.2 | 62.5 | 2025 |
| 64.2 | 63.0 | 62.4 | 2026 |
| 64.1 | 62.9 | 62.2 | 2027 |
| 64.0 | 62.7 | 62.0 | 2028 |
| 63.9 | 62.6 | 61.9 | 2029 |
| 63.8 | 62.6 | 61.8 | 2030 |
| 63.8 | 62.5 | 61.8 | 2031 |
| 63.7 | 62.5 | 61.7 | 2032 |
| 63.6 | 62.4 | 61.7 | 2033 |
| 63.5 | 62.3 | 61.5 | 2034 |

الجدول 1-29 التطور المستقبلي السنوي لعدد السكان (بالألف) للفئة العمرية "60 سنة فما فوق" حسب الفرضيات

| انخفاض بطيء للخصوبة | انخفاض معتدل للخصوبة | انخفاض سريع للخصوبة | السنة |
|---------------------|----------------------|---------------------|-------|
| 943 | 943 | 943 | 2004 |
| 950 | 950 | 950 | 2005 |
| 963 | 963 | 963 | 2006 |
| 980 | 980 | 980 | 2007 |
| 1001 | 1001 | 1001 | 2008 |
| 1027 | 1027 | 1027 | 2009 |
| 1057 | 1057 | 1057 | 2010 |
| 1091 | 1091 | 1091 | 2011 |
| 1129 | 1129 | 1129 | 2012 |
| 1172 | 1172 | 1172 | 2013 |
| 1218 | 1218 | 1218 | 2014 |
| 1269 | 1269 | 1269 | 2015 |
| 1324 | 1324 | 1324 | 2016 |
| 1383 | 1383 | 1383 | 2017 |
| 1444 | 1444 | 1444 | 2018 |
| 1506 | 1506 | 1506 | 2019 |
| 1569 | 1569 | 1569 | 2020 |
| 1635 | 1635 | 1635 | 2021 |
| 1702 | 1702 | 1702 | 2022 |
| 1771 | 1771 | 1771 | 2023 |
| 1840 | 1840 | 1840 | 2024 |
| 1911 | 1911 | 1911 | 2025 |
| 1984 | 1984 | 1984 | 2026 |
| 2058 | 2058 | 2058 | 2027 |
| 2130 | 2130 | 2130 | 2028 |
| 2200 | 2200 | 2200 | 2029 |
| 2266 | 2266 | 2266 | 2030 |
| 2329 | 2329 | 2329 | 2031 |
| 2391 | 2391 | 2391 | 2032 |
| 2454 | 2454 | 2454 | 2033 |
| 2520 | 2520 | 2520 | 2034 |

الجدول 1-30 التطور المستقبلي السنوي لنسبة السكان (%) للفئة العمرية "60 سنة فما فوق" من مجموع السكان حسب الفرضيات

| انخفاض بطيء للخصوبة | انخفاض معتدل للخصوبة | انخفاض سريع للخصوبة | السنة |
|---------------------|----------------------|---------------------|-------|
| 9.5 | 9.5 | 9.5 | 2004 |
| 9.5 | 9.5 | 9.5 | 2005 |
| 9.5 | 9.5 | 9.5 | 2006 |
| 9.6 | 9.6 | 9.6 | 2007 |
| 9.7 | 9.7 | 9.7 | 2008 |
| 9.8 | 9.8 | 9.8 | 2009 |
| 10.0 | 10.0 | 10.0 | 2010 |
| 10.2 | 10.2 | 10.2 | 2011 |
| 10.5 | 10.5 | 10.4 | 2012 |
| 10.8 | 10.7 | 10.7 | 2013 |
| 11.1 | 11.0 | 11.0 | 2014 |
| 11.4 | 11.4 | 11.3 | 2015 |
| 11.8 | 11.8 | 11.7 | 2016 |
| 12.2 | 12.1 | 12.1 | 2017 |
| 12.7 | 12.6 | 12.5 | 2018 |
| 13.1 | 13.0 | 12.9 | 2019 |
| 13.6 | 13.4 | 13.3 | 2020 |
| 14.0 | 13.9 | 13.8 | 2021 |
| 14.5 | 14.3 | 14.2 | 2022 |
| 15.0 | 14.8 | 14.6 | 2023 |
| 15.5 | 15.2 | 15.1 | 2024 |
| 16.0 | 15.7 | 15.5 | 2025 |
| 16.6 | 16.2 | 16.0 | 2026 |
| 17.1 | 16.7 | 16.5 | 2027 |
| 17.6 | 17.2 | 17.0 | 2028 |
| 18.2 | 17.7 | 17.4 | 2029 |
| 18.6 | 18.1 | 17.8 | 2030 |
| 19.1 | 18.5 | 18.2 | 2031 |
| 19.5 | 18.9 | 18.6 | 2032 |
| 20.0 | 19.3 | 19.0 | 2033 |
| 20.5 | 19.8 | 19.4 | 2034 |

الجدول 31-1 التطور المستقبلي السنوي لعدد السكان (بالآلاف) حسب الفئات العمرية فرضية الانخفاض المعتدل للخصوبة (المجموع)

| المجموع | 80 سنة فما فوق | 79-75 سنة | 74-70 سنة | 69-65 سنة | 64-60 سنة | 59-55 سنة | 54-50 سنة | 49-45 سنة | 44-40 سنة | 39-35 سنة | 34-30 سنة | 29-25 سنة | 24-20 سنة | 19-15 سنة | 14-10 سنة | 9-5 سنوات | 4-0 سنوات | السنة |
|----------|----------------|-----------|-----------|-----------|-----------|-----------|-----------|-----------|-----------|-----------|-----------|-----------|-----------|-----------|-----------|-----------|-----------|-------|
| 9 932.4 | 117.0 | 122.9 | 196.1 | 248.5 | 258.4 | 307.4 | 431.7 | 562.7 | 647.4 | 716.7 | 735.9 | 867.1 | 1001.3 | 1065.6 | 993.7 | 850.3 | 809.8 | 2004 |
| 10 028.8 | 115.6 | 128.9 | 206.2 | 244.5 | 255.2 | 325.9 | 461.2 | 576.7 | 673.6 | 703.3 | 755.5 | 891.5 | 1025.9 | 1067.1 | 954.7 | 831.2 | 811.6 | 2005 |
| 10 131.3 | 116.3 | 135.3 | 211.8 | 240.9 | 258.6 | 347.6 | 487.3 | 592.2 | 689.2 | 700.3 | 778.7 | 917.1 | 1042.3 | 1056.2 | 921.3 | 818.9 | 817.2 | 2006 |
| 10 238.1 | 118.3 | 141.7 | 214.3 | 238.4 | 267.2 | 371.3 | 510.7 | 608.3 | 697.7 | 705.1 | 804.0 | 942.4 | 1051.7 | 1037.1 | 892.9 | 811.8 | 825.1 | 2007 |
| 10 347.7 | 121.4 | 147.8 | 215.3 | 237.5 | 279.4 | 395.7 | 532.2 | 624.2 | 703.1 | 715.2 | 829.9 | 965.6 | 1055.6 | 1013.9 | 868.7 | 808.3 | 834.1 | 2008 |
| 10 458.2 | 125.0 | 153.3 | 216.3 | 238.8 | 293.5 | 419.5 | 552.4 | 639.0 | 709.0 | 727.8 | 854.7 | 985.4 | 1055.3 | 990.6 | 848.3 | 806.9 | 842.5 | 2009 |
| 10 570.9 | 129.5 | 158.4 | 216.4 | 241.9 | 310.5 | 443.7 | 570.8 | 653.2 | 712.9 | 744.9 | 879.7 | 1002.7 | 1050.0 | 964.5 | 832.0 | 808.5 | 851.4 | 2010 |
| 10 686.8 | 135.1 | 163.4 | 214.4 | 246.4 | 331.7 | 469.0 | 587.0 | 667.4 | 712.4 | 768.0 | 905.7 | 1018.6 | 1038.6 | 932.9 | 820.1 | 814.2 | 861.7 | 2011 |
| 10 804.2 | 141.4 | 167.9 | 211.9 | 252.9 | 355.3 | 494.3 | 601.8 | 680.9 | 711.2 | 794.6 | 931.3 | 1031.5 | 1022.6 | 899.9 | 812.2 | 822.5 | 872.0 | 2012 |
| 10 921.6 | 148.0 | 171.6 | 210.5 | 262.1 | 379.7 | 518.2 | 615.7 | 692.7 | 713.1 | 822.1 | 954.8 | 1039.8 | 1003.4 | 869.7 | 807.6 | 831.8 | 880.8 | 2013 |
| 11 037.0 | 154.3 | 174.3 | 211.7 | 274.3 | 403.4 | 539.6 | 629.6 | 701.9 | 721.7 | 847.9 | 974.9 | 1042.0 | 982.3 | 846.2 | 805.6 | 840.5 | 886.8 | 2014 |
| 11 151.7 | 160.6 | 175.1 | 215.1 | 290.8 | 427.1 | 558.0 | 644.0 | 706.1 | 738.9 | 873.0 | 992.6 | 1037.1 | 956.6 | 830.0 | 807.3 | 849.5 | 890.2 | 2015 |
| 11 266.8 | 167.3 | 174.1 | 219.6 | 311.0 | 451.9 | 574.2 | 658.4 | 705.8 | 762.1 | 899.1 | 1008.8 | 1026.2 | 925.4 | 818.3 | 813.1 | 859.8 | 891.7 | 2016 |
| 11 380.6 | 174.0 | 172.7 | 225.9 | 333.5 | 476.5 | 589.0 | 671.9 | 704.8 | 788.8 | 924.8 | 1021.9 | 1010.7 | 892.7 | 810.4 | 821.4 | 870.2 | 891.3 | 2017 |
| 11 491.6 | 180.1 | 172.1 | 234.5 | 356.7 | 500.0 | 602.9 | 683.8 | 706.8 | 816.3 | 948.5 | 1030.6 | 991.9 | 862.7 | 805.9 | 830.7 | 879.1 | 888.6 | 2018 |
| 11 598.1 | 185.5 | 173.7 | 246.0 | 379.4 | 521.0 | 616.8 | 693.2 | 715.6 | 842.2 | 968.8 | 1033.1 | 971.3 | 839.6 | 803.9 | 839.4 | 885.2 | 883.4 | 2019 |
| 11 700.4 | 189.6 | 177.1 | 261.2 | 402.0 | 539.1 | 631.2 | 697.5 | 732.9 | 867.4 | 986.6 | 1028.5 | 946.0 | 823.6 | 805.7 | 848.4 | 888.6 | 874.8 | 2020 |
| 11 799.6 | 192.6 | 181.4 | 279.8 | 425.8 | 555.1 | 645.7 | 697.5 | 756.1 | 893.6 | 1002.9 | 1018.0 | 915.3 | 812.2 | 811.5 | 858.9 | 890.2 | 863.0 | 2021 |
| 11 895.2 | 195.2 | 187.2 | 300.5 | 449.5 | 569.8 | 659.3 | 696.7 | 782.8 | 919.4 | 1016.3 | 1002.8 | 883.0 | 804.6 | 819.9 | 869.3 | 889.9 | 849.3 | 2022 |
| 11 987.0 | 198.3 | 194.8 | 321.8 | 472.0 | 583.6 | 671.2 | 698.9 | 810.3 | 943.2 | 1025.1 | 984.4 | 853.5 | 800.2 | 829.3 | 878.2 | 887.2 | 834.9 | 2023 |
| 12 074.5 | 202.6 | 204.9 | 342.7 | 492.2 | 597.5 | 680.7 | 707.8 | 836.2 | 963.5 | 1027.8 | 964.1 | 830.8 | 798.5 | 838.0 | 884.3 | 882.1 | 821.0 | 2024 |
| 12 157.4 | 207.6 | 218.1 | 363.7 | 509.8 | 611.8 | 685.2 | 725.0 | 861.4 | 981.4 | 1023.4 | 939.2 | 815.2 | 800.5 | 847.1 | 887.7 | 873.5 | 806.9 | 2025 |
| 12 236.0 | 212.8 | 224.1 | 385.6 | 525.4 | 626.1 | 685.3 | 748.2 | 887.6 | 997.8 | 1013.1 | 908.7 | 804.1 | 806.5 | 857.5 | 889.4 | 861.8 | 791.8 | 2026 |
| 12 310.7 | 218.9 | 251.9 | 407.6 | 539.6 | 639.7 | 684.8 | 774.8 | 913.3 | 1011.3 | 998.1 | 876.8 | 796.9 | 815.1 | 868.0 | 889.0 | 848.2 | 776.7 | 2027 |
| 12 381.9 | 226.5 | 270.3 | 428.5 | 553.2 | 651.6 | 687.1 | 802.2 | 937.1 | 1020.2 | 979.9 | 847.6 | 792.9 | 824.7 | 877.0 | 886.4 | 833.8 | 762.8 | 2028 |
| 12 450.1 | 236.5 | 288.3 | 447.4 | 566.7 | 661.1 | 696.1 | 828.0 | 957.4 | 1023.0 | 959.8 | 825.2 | 791.6 | 833.6 | 883.1 | 881.3 | 819.9 | 751.0 | 2029 |
| 12 515.2 | 249.0 | 306.5 | 463.9 | 580.8 | 665.8 | 713.3 | 853.1 | 975.4 | 1018.8 | 935.1 | 810.0 | 793.9 | 842.9 | 886.5 | 872.8 | 805.9 | 741.6 | 2030 |
| 12 576.8 | 263.7 | 325.6 | 478.6 | 594.9 | 666.2 | 736.3 | 879.2 | 991.9 | 1008.6 | 904.9 | 799.2 | 800.3 | 853.6 | 888.3 | 861.1 | 790.8 | 733.7 | 2031 |
| 12 635.2 | 280.1 | 344.8 | 492.1 | 608.2 | 665.9 | 762.7 | 904.9 | 1005.4 | 993.9 | 873.3 | 792.2 | 809.3 | 864.2 | 888.0 | 847.5 | 775.8 | 727.2 | 2032 |
| 12 690.4 | 297.6 | 363.0 | 505.0 | 620.0 | 668.4 | 789.8 | 928.6 | 1014.4 | 975.8 | 844.3 | 788.5 | 819.1 | 873.4 | 885.4 | 833.1 | 761.9 | 722.1 | 2033 |
| 12 742.3 | 315.8 | 379.5 | 517.8 | 629.4 | 677.3 | 815.3 | 948.8 | 1017.3 | 955.9 | 822.0 | 787.3 | 828.4 | 879.7 | 880.3 | 819.3 | 750.2 | 718.1 | 2034 |

الجدول 32-1 التطور المستقبلي السنوي للتوزيع النسبي لعدد السكان حسب الفئات العمرية فرضية الانخفاض المعتدل للمخضبة (المجموع)

| المجموع | 80 سنة فما فوق | 79-75 سنة | 74-70 سنة | 69-65 سنة | 64-60 سنة | 59-55 سنة | 54-50 سنة | 49-45 سنة | 44-40 سنة | 39-35 سنة | 34-30 سنة | 29-25 سنة | 24-20 سنة | 19-15 سنة | 14-10 سنة | 9-5 سنوات | 4-0 سنوات | السنة |
|---------|----------------|-----------|-----------|-----------|-----------|-----------|-----------|-----------|-----------|-----------|-----------|-----------|-----------|-----------|-----------|-----------|-----------|-------|
| 100.0 | 1.2 | 1.2 | 2.0 | 2.5 | 2.6 | 3.1 | 4.3 | 5.7 | 6.5 | 7.2 | 7.4 | 8.7 | 10.1 | 10.7 | 10.0 | 8.6 | 8.2 | 2004 |
| 100.0 | 1.2 | 1.3 | 2.1 | 2.4 | 2.5 | 3.3 | 4.6 | 5.8 | 6.7 | 7.0 | 7.5 | 8.9 | 10.2 | 10.6 | 9.5 | 8.3 | 8.1 | 2005 |
| 100.0 | 1.1 | 1.3 | 2.1 | 2.4 | 2.6 | 3.4 | 4.8 | 5.8 | 6.8 | 6.9 | 7.7 | 9.1 | 10.3 | 10.4 | 9.1 | 8.1 | 8.1 | 2006 |
| 100.0 | 1.2 | 1.4 | 2.1 | 2.3 | 2.6 | 3.6 | 5.0 | 5.9 | 6.8 | 6.9 | 7.9 | 9.2 | 10.3 | 10.1 | 8.7 | 7.9 | 8.1 | 2007 |
| 100.0 | 1.2 | 1.4 | 2.1 | 2.3 | 2.7 | 3.8 | 5.1 | 6.0 | 6.8 | 6.9 | 8.0 | 9.3 | 10.2 | 9.8 | 8.4 | 7.8 | 8.1 | 2008 |
| 100.0 | 1.2 | 1.5 | 2.1 | 2.3 | 2.8 | 4.0 | 5.3 | 6.1 | 6.8 | 7.0 | 8.2 | 9.4 | 10.1 | 9.5 | 8.1 | 7.7 | 8.1 | 2009 |
| 100.0 | 1.2 | 1.5 | 2.0 | 2.3 | 2.9 | 4.2 | 5.4 | 6.2 | 6.7 | 7.0 | 8.3 | 9.5 | 9.9 | 9.1 | 7.9 | 7.6 | 8.1 | 2010 |
| 100.0 | 1.3 | 1.5 | 2.0 | 2.3 | 3.1 | 4.4 | 5.5 | 6.2 | 6.7 | 7.2 | 8.5 | 9.5 | 9.7 | 8.7 | 7.7 | 7.6 | 8.1 | 2011 |
| 100.0 | 1.3 | 1.6 | 2.0 | 2.3 | 3.3 | 4.6 | 5.6 | 6.3 | 6.6 | 7.4 | 8.6 | 9.5 | 9.5 | 8.3 | 7.5 | 7.6 | 8.1 | 2012 |
| 100.0 | 1.4 | 1.6 | 1.9 | 2.4 | 3.5 | 4.7 | 5.6 | 6.3 | 6.5 | 7.5 | 8.7 | 9.5 | 9.2 | 8.0 | 7.4 | 7.6 | 8.1 | 2013 |
| 100.0 | 1.4 | 1.6 | 1.9 | 2.5 | 3.7 | 4.9 | 5.7 | 6.4 | 6.5 | 7.7 | 8.8 | 9.4 | 8.9 | 7.7 | 7.3 | 7.6 | 8.0 | 2014 |
| 100.0 | 1.4 | 1.6 | 1.9 | 2.6 | 3.8 | 5.0 | 5.8 | 6.3 | 6.6 | 7.8 | 8.9 | 9.3 | 8.6 | 7.4 | 7.2 | 7.6 | 8.0 | 2015 |
| 100.0 | 1.5 | 1.5 | 2.0 | 2.8 | 4.0 | 5.1 | 5.8 | 6.3 | 6.8 | 8.0 | 9.0 | 9.1 | 8.2 | 7.3 | 7.2 | 7.6 | 7.9 | 2016 |
| 100.0 | 1.5 | 1.5 | 2.0 | 2.9 | 4.2 | 5.2 | 5.9 | 6.2 | 6.9 | 8.1 | 9.0 | 8.9 | 7.8 | 7.1 | 7.2 | 7.6 | 7.8 | 2017 |
| 100.0 | 1.6 | 1.5 | 2.0 | 3.1 | 4.4 | 5.2 | 6.0 | 6.2 | 7.1 | 8.3 | 9.0 | 8.6 | 7.5 | 7.0 | 7.2 | 7.7 | 7.7 | 2018 |
| 100.0 | 1.6 | 1.5 | 2.1 | 3.3 | 4.5 | 5.3 | 6.0 | 6.2 | 7.3 | 8.4 | 8.9 | 8.4 | 7.2 | 6.9 | 7.2 | 7.6 | 7.6 | 2019 |
| 100.0 | 1.6 | 1.5 | 2.2 | 3.4 | 4.6 | 5.4 | 6.0 | 6.3 | 7.4 | 8.4 | 8.8 | 8.1 | 7.0 | 6.9 | 7.3 | 7.6 | 7.5 | 2020 |
| 100.0 | 1.6 | 1.5 | 2.4 | 3.6 | 4.7 | 5.5 | 5.9 | 6.4 | 7.6 | 8.5 | 8.6 | 7.8 | 6.9 | 6.9 | 7.3 | 7.5 | 7.3 | 2021 |
| 100.0 | 1.6 | 1.6 | 2.5 | 3.8 | 4.8 | 5.5 | 5.9 | 6.6 | 7.7 | 8.5 | 8.4 | 7.4 | 6.8 | 6.9 | 7.3 | 7.5 | 7.1 | 2022 |
| 100.0 | 1.7 | 1.6 | 2.7 | 3.9 | 4.9 | 5.6 | 5.8 | 6.8 | 7.9 | 8.6 | 8.2 | 7.1 | 6.7 | 6.9 | 7.3 | 7.4 | 7.0 | 2023 |
| 100.0 | 1.7 | 1.7 | 2.8 | 4.1 | 4.9 | 5.6 | 5.9 | 6.9 | 8.0 | 8.5 | 8.0 | 6.9 | 6.6 | 6.9 | 7.3 | 7.3 | 6.8 | 2024 |
| 100.0 | 1.7 | 1.8 | 3.0 | 4.2 | 5.0 | 5.6 | 6.0 | 7.1 | 8.1 | 8.4 | 7.7 | 6.7 | 6.6 | 7.0 | 7.3 | 7.2 | 6.6 | 2025 |
| 100.0 | 1.7 | 1.9 | 3.2 | 4.3 | 5.1 | 5.6 | 6.1 | 7.3 | 8.2 | 8.3 | 7.4 | 6.6 | 6.6 | 7.0 | 7.3 | 7.0 | 6.5 | 2026 |
| 100.0 | 1.8 | 2.0 | 3.3 | 4.4 | 5.2 | 5.6 | 6.3 | 7.4 | 8.2 | 8.1 | 7.1 | 6.5 | 6.6 | 7.1 | 7.2 | 6.9 | 6.3 | 2027 |
| 100.0 | 1.8 | 2.2 | 3.5 | 4.5 | 5.3 | 5.6 | 6.5 | 7.6 | 8.2 | 7.9 | 6.8 | 6.4 | 6.7 | 7.1 | 7.2 | 6.7 | 6.2 | 2028 |
| 100.0 | 1.9 | 2.3 | 3.6 | 4.6 | 5.3 | 5.6 | 6.7 | 7.7 | 8.2 | 7.7 | 6.6 | 6.4 | 6.7 | 7.1 | 7.1 | 6.6 | 6.0 | 2029 |
| 100.0 | 2.0 | 2.4 | 3.7 | 4.6 | 5.3 | 5.7 | 6.8 | 7.8 | 8.1 | 7.5 | 6.5 | 6.3 | 6.7 | 7.1 | 7.0 | 6.4 | 5.9 | 2030 |
| 100.0 | 2.1 | 2.6 | 3.8 | 4.7 | 5.3 | 5.9 | 7.0 | 7.9 | 8.0 | 7.2 | 6.4 | 6.4 | 6.8 | 7.1 | 6.8 | 6.3 | 5.8 | 2031 |
| 100.0 | 2.2 | 2.7 | 3.9 | 4.8 | 5.3 | 6.0 | 7.2 | 8.0 | 7.9 | 6.9 | 6.3 | 6.4 | 6.8 | 7.0 | 6.7 | 6.1 | 5.8 | 2032 |
| 100.0 | 2.3 | 2.9 | 4.0 | 4.9 | 5.3 | 6.2 | 7.3 | 8.0 | 7.7 | 6.7 | 6.2 | 6.5 | 6.9 | 7.0 | 6.6 | 6.0 | 5.7 | 2033 |
| 100.0 | 2.5 | 3.0 | 4.1 | 4.9 | 5.3 | 6.4 | 7.4 | 8.0 | 7.5 | 6.5 | 6.2 | 6.5 | 6.9 | 6.9 | 6.4 | 5.9 | 5.6 | 2034 |

الجدول 33-1 التطور المستقبلي السنوي لعدد السكان من الذكور (بالآلاف) حسب الفئات العمرية فريضية الانخفاض المعتدل للخصومية

| المجموع | 80 سنة فما فوق | 75-79 سنة | 70-74 سنة | 65-69 سنة | 60-64 سنة | 55-59 سنة | 50-54 سنة | 45-49 سنة | 40-44 سنة | 35-39 سنة | 30-34 سنة | 25-29 سنة | 20-24 سنة | 15-19 سنة | 10-14 سنة | 5-9 سنوات | 4-0 سنوات | السنة |
|---------|----------------|-----------|-----------|-----------|-----------|-----------|-----------|-----------|-----------|-----------|-----------|-----------|-----------|-----------|-----------|-----------|-----------|-------|
| 4976.2 | 59.5 | 63.2 | 101.2 | 123.8 | 128.0 | 148.5 | 215.5 | 283.0 | 322.8 | 345.7 | 355.8 | 421.1 | 501.4 | 541.7 | 510.7 | 436.6 | 417.9 | 2004 |
| 5019.7 | 59.2 | 66.7 | 104.2 | 122.0 | 123.9 | 158.5 | 230.3 | 291.3 | 331.4 | 339.8 | 362.8 | 435.3 | 514.4 | 544.5 | 489.7 | 428.3 | 417.3 | 2005 |
| 5066.2 | 59.7 | 69.8 | 105.5 | 119.8 | 124.0 | 170.1 | 243.6 | 298.8 | 335.9 | 338.3 | 373.0 | 449.9 | 523.6 | 540.3 | 472.3 | 422.7 | 419.1 | 2006 |
| 5115.1 | 61.0 | 72.5 | 105.7 | 117.7 | 127.4 | 182.6 | 255.5 | 305.6 | 337.9 | 340.0 | 385.2 | 464.1 | 529.4 | 531.3 | 457.7 | 419.2 | 422.4 | 2007 |
| 5165.3 | 62.7 | 74.8 | 105.2 | 116.2 | 133.0 | 195.2 | 266.2 | 311.7 | 338.8 | 344.2 | 398.3 | 477.2 | 532.6 | 519.9 | 445.6 | 417.2 | 426.5 | 2008 |
| 5216.1 | 64.5 | 76.9 | 104.9 | 115.9 | 139.7 | 207.6 | 276.1 | 317.2 | 340.3 | 349.8 | 411.2 | 488.5 | 533.5 | 508.4 | 435.3 | 416.2 | 430.3 | 2009 |
| 5268.1 | 66.6 | 78.5 | 104.2 | 116.3 | 148.2 | 219.9 | 285.0 | 322.1 | 341.3 | 357.5 | 424.6 | 498.5 | 531.9 | 495.2 | 427.2 | 416.5 | 434.6 | 2010 |
| 5321.7 | 69.3 | 79.8 | 102.7 | 117.2 | 159.2 | 232.7 | 292.7 | 326.3 | 340.8 | 367.8 | 439.3 | 507.6 | 527.4 | 478.9 | 421.7 | 418.4 | 439.9 | 2011 |
| 5376.2 | 72.2 | 80.7 | 101.1 | 119.1 | 171.8 | 245.3 | 299.4 | 329.9 | 340.3 | 380.0 | 434.2 | 515.1 | 520.5 | 461.6 | 418.3 | 421.6 | 445.3 | 2012 |
| 5430.7 | 75.1 | 81.3 | 99.9 | 122.5 | 184.7 | 257.1 | 305.4 | 333.0 | 341.3 | 393.0 | 468.1 | 520.3 | 511.7 | 445.8 | 416.3 | 425.3 | 449.9 | 2013 |
| 5484.4 | 77.7 | 81.7 | 99.8 | 127.8 | 196.9 | 267.5 | 310.9 | 335.6 | 345.4 | 405.9 | 479.9 | 522.5 | 501.7 | 433.7 | 415.3 | 429.1 | 453.1 | 2014 |
| 5537.8 | 80.1 | 81.4 | 100.5 | 135.9 | 208.8 | 276.3 | 315.9 | 336.7 | 353.2 | 419.4 | 490.1 | 521.3 | 488.8 | 425.7 | 415.6 | 433.4 | 454.8 | 2015 |
| 5591.5 | 82.4 | 80.5 | 101.5 | 146.2 | 221.2 | 283.9 | 320.2 | 336.3 | 363.6 | 434.2 | 499.4 | 517.1 | 472.7 | 420.3 | 417.7 | 438.7 | 455.6 | 2016 |
| 5644.6 | 84.5 | 79.4 | 103.3 | 157.9 | 233.4 | 290.6 | 323.9 | 335.9 | 375.8 | 449.2 | 507.2 | 510.6 | 455.7 | 416.9 | 420.8 | 444.1 | 455.4 | 2017 |
| 5696.3 | 86.5 | 78.7 | 106.4 | 169.9 | 244.8 | 296.6 | 327.0 | 337.1 | 388.9 | 463.2 | 512.7 | 502.2 | 440.1 | 414.9 | 424.6 | 448.9 | 454.0 | 2018 |
| 5745.9 | 88.1 | 78.8 | 111.2 | 181.3 | 254.9 | 302.1 | 329.7 | 341.2 | 401.8 | 475.1 | 515.1 | 492.5 | 428.3 | 414.0 | 428.3 | 452.0 | 451.4 | 2019 |
| 5793.4 | 89.2 | 79.5 | 118.4 | 192.5 | 263.4 | 307.1 | 330.9 | 349.1 | 415.4 | 485.4 | 514.1 | 480.0 | 420.5 | 414.4 | 432.7 | 453.8 | 447.0 | 2020 |
| 5839.4 | 89.9 | 80.5 | 127.6 | 204.1 | 270.9 | 311.5 | 330.7 | 359.5 | 430.2 | 494.9 | 510.2 | 464.2 | 415.3 | 416.4 | 438.0 | 454.6 | 441.0 | 2021 |
| 5883.7 | 90.4 | 82.1 | 138.0 | 215.6 | 277.5 | 315.2 | 330.4 | 371.7 | 445.2 | 502.7 | 503.9 | 447.6 | 412.0 | 419.6 | 443.4 | 454.4 | 434.0 | 2022 |
| 5926.1 | 91.0 | 84.7 | 148.7 | 226.4 | 283.4 | 318.4 | 331.6 | 384.7 | 459.2 | 508.3 | 495.8 | 432.4 | 410.3 | 423.4 | 448.2 | 453.1 | 426.6 | 2023 |
| 5966.3 | 92.0 | 88.8 | 158.9 | 235.9 | 288.8 | 321.1 | 335.8 | 397.6 | 471.2 | 510.9 | 486.4 | 420.9 | 409.5 | 427.2 | 451.4 | 450.5 | 419.5 | 2024 |
| 6004.2 | 93.2 | 94.7 | 168.9 | 244.0 | 293.7 | 322.5 | 343.6 | 411.2 | 481.5 | 510.0 | 474.1 | 413.4 | 410.1 | 431.6 | 453.1 | 446.1 | 412.3 | 2025 |
| 6039.9 | 94.4 | 102.3 | 179.3 | 251.1 | 298.0 | 322.3 | 354.1 | 426.0 | 491.0 | 506.3 | 458.7 | 408.5 | 412.3 | 436.9 | 454.0 | 440.1 | 404.5 | 2026 |
| 6073.6 | 95.9 | 110.8 | 189.6 | 257.4 | 301.7 | 322.2 | 366.2 | 440.9 | 499.0 | 500.2 | 442.3 | 405.6 | 415.7 | 442.4 | 453.8 | 433.2 | 396.9 | 2027 |
| 6105.6 | 98.2 | 119.5 | 199.3 | 263.0 | 304.9 | 323.5 | 379.1 | 454.9 | 504.6 | 492.2 | 427.4 | 404.1 | 419.6 | 447.2 | 452.5 | 425.8 | 389.7 | 2028 |
| 6136.2 | 101.7 | 127.9 | 207.8 | 268.2 | 307.7 | 327.7 | 391.9 | 466.9 | 507.3 | 483.0 | 416.2 | 403.7 | 423.6 | 450.4 | 449.9 | 418.7 | 383.7 | 2029 |
| 6165.2 | 106.5 | 136.2 | 215.2 | 273.0 | 309.1 | 335.4 | 405.4 | 477.2 | 506.5 | 470.9 | 409.0 | 404.5 | 428.1 | 452.2 | 445.6 | 411.6 | 378.9 | 2030 |
| 6192.5 | 112.5 | 144.8 | 221.7 | 277.1 | 309.1 | 345.7 | 420.1 | 486.8 | 502.9 | 455.6 | 404.3 | 407.1 | 433.7 | 453.1 | 439.6 | 403.9 | 374.9 | 2031 |
| 6218.2 | 119.2 | 153.3 | 227.4 | 280.7 | 309.0 | 357.6 | 434.9 | 494.7 | 496.9 | 439.4 | 401.6 | 410.7 | 439.3 | 452.9 | 432.6 | 396.2 | 371.6 | 2032 |
| 6242.3 | 126.5 | 161.3 | 232.6 | 283.9 | 310.4 | 370.3 | 448.8 | 500.4 | 489.1 | 424.7 | 400.4 | 414.9 | 444.2 | 451.7 | 425.3 | 389.1 | 368.9 | 2033 |
| 6265.0 | 134.0 | 168.3 | 237.3 | 286.6 | 314.5 | 382.9 | 460.7 | 503.1 | 480.0 | 413.6 | 400.1 | 419.1 | 447.6 | 449.1 | 418.3 | 383.1 | 366.9 | 2034 |

الجدول 34-1 التطور المستقبلي السنوي للتوزيع النسبي (%) لعدد السكان من الذكور حسب الفئات العمرية افرضية الانخفاض المعتدل للخصوبة

| المجموع | 80 سنة فما فوق | 79-75 سنة | 74-70 سنة | 69-65 سنة | 64-60 سنة | 59-55 سنة | 54-50 سنة | 49-45 سنة | 44-40 سنة | 39-35 سنة | 34-30 سنة | 29-25 سنة | 24-20 سنة | 19-15 سنة | 14-10 سنة | 9-5 سنوات | 4-0 سنوات | السنة |
|---------|----------------|-----------|-----------|-----------|-----------|-----------|-----------|-----------|-----------|-----------|-----------|-----------|-----------|-----------|-----------|-----------|-----------|-------|
| 100.0 | 1.2 | 1.3 | 2.0 | 2.5 | 2.6 | 3.0 | 4.3 | 5.7 | 6.5 | 6.9 | 7.2 | 8.5 | 10.1 | 10.9 | 10.3 | 8.8 | 8.4 | 2004 |
| 100.0 | 1.2 | 1.3 | 2.1 | 2.4 | 2.5 | 3.2 | 4.6 | 5.8 | 6.6 | 6.8 | 7.2 | 8.7 | 10.2 | 10.8 | 9.8 | 8.5 | 8.3 | 2005 |
| 100.0 | 1.2 | 1.4 | 2.1 | 2.4 | 2.4 | 3.4 | 4.8 | 5.9 | 6.6 | 6.7 | 7.4 | 8.9 | 10.3 | 10.7 | 9.3 | 8.3 | 8.3 | 2006 |
| 100.0 | 1.2 | 1.4 | 2.1 | 2.3 | 2.5 | 3.6 | 5.0 | 6.0 | 6.6 | 6.6 | 7.5 | 9.1 | 10.4 | 10.4 | 8.9 | 8.2 | 8.3 | 2007 |
| 100.0 | 1.2 | 1.5 | 2.0 | 2.3 | 2.6 | 3.8 | 5.2 | 6.0 | 6.6 | 6.7 | 7.7 | 9.2 | 10.3 | 10.1 | 8.6 | 8.1 | 8.3 | 2008 |
| 100.0 | 1.2 | 1.5 | 2.0 | 2.2 | 2.7 | 4.0 | 5.3 | 6.1 | 6.5 | 6.7 | 7.9 | 9.4 | 10.2 | 9.7 | 8.3 | 8.0 | 8.3 | 2009 |
| 100.0 | 1.3 | 1.5 | 2.0 | 2.2 | 2.8 | 4.2 | 5.4 | 6.1 | 6.5 | 6.8 | 8.1 | 9.5 | 10.1 | 9.4 | 8.1 | 7.9 | 8.3 | 2010 |
| 100.0 | 1.3 | 1.5 | 1.9 | 2.2 | 3.0 | 4.4 | 5.5 | 6.1 | 6.4 | 6.9 | 8.3 | 9.5 | 9.9 | 9.0 | 7.9 | 7.9 | 8.3 | 2011 |
| 100.0 | 1.3 | 1.5 | 1.9 | 2.2 | 3.2 | 4.6 | 5.6 | 6.1 | 6.3 | 7.1 | 8.4 | 9.6 | 9.7 | 8.6 | 7.8 | 7.8 | 8.3 | 2012 |
| 100.0 | 1.4 | 1.5 | 1.8 | 2.3 | 3.4 | 4.7 | 5.6 | 6.1 | 6.3 | 7.2 | 8.6 | 9.6 | 9.4 | 8.2 | 7.7 | 7.8 | 8.3 | 2013 |
| 100.0 | 1.4 | 1.5 | 1.8 | 2.3 | 3.6 | 4.9 | 5.7 | 6.1 | 6.3 | 7.4 | 8.8 | 9.5 | 9.1 | 7.9 | 7.6 | 7.8 | 8.3 | 2014 |
| 100.0 | 1.4 | 1.5 | 1.8 | 2.5 | 3.8 | 5.0 | 5.7 | 6.1 | 6.4 | 7.6 | 8.9 | 9.4 | 8.8 | 7.7 | 7.5 | 7.8 | 8.2 | 2015 |
| 100.0 | 1.5 | 1.4 | 1.8 | 2.6 | 4.0 | 5.1 | 5.7 | 6.0 | 6.5 | 7.8 | 8.9 | 9.2 | 8.5 | 7.5 | 7.5 | 7.8 | 8.1 | 2016 |
| 100.0 | 1.5 | 1.4 | 1.8 | 2.8 | 4.1 | 5.1 | 5.7 | 6.0 | 6.7 | 8.0 | 9.0 | 9.0 | 8.1 | 7.4 | 7.5 | 7.9 | 8.1 | 2017 |
| 100.0 | 1.5 | 1.4 | 1.9 | 3.0 | 4.3 | 5.2 | 5.7 | 5.9 | 6.8 | 8.1 | 9.0 | 8.8 | 7.7 | 7.3 | 7.5 | 7.9 | 8.0 | 2018 |
| 100.0 | 1.5 | 1.4 | 1.9 | 3.2 | 4.4 | 5.3 | 5.7 | 5.9 | 7.0 | 8.3 | 9.0 | 8.6 | 7.5 | 7.2 | 7.5 | 7.9 | 7.9 | 2019 |
| 100.0 | 1.5 | 1.4 | 2.0 | 3.3 | 4.5 | 5.3 | 5.7 | 6.0 | 7.2 | 8.4 | 8.9 | 8.3 | 7.3 | 7.2 | 7.5 | 7.8 | 7.7 | 2020 |
| 100.0 | 1.5 | 1.4 | 2.2 | 3.5 | 4.6 | 5.3 | 5.7 | 6.2 | 7.4 | 8.5 | 8.7 | 8.0 | 7.1 | 7.1 | 7.5 | 7.8 | 7.6 | 2021 |
| 100.0 | 1.5 | 1.4 | 2.3 | 3.7 | 4.7 | 5.4 | 5.6 | 6.3 | 7.6 | 8.5 | 8.6 | 7.6 | 7.0 | 7.1 | 7.5 | 7.7 | 7.4 | 2022 |
| 100.0 | 1.5 | 1.4 | 2.5 | 3.8 | 4.8 | 5.4 | 5.6 | 6.5 | 7.7 | 8.6 | 8.4 | 7.3 | 6.9 | 7.1 | 7.6 | 7.6 | 7.2 | 2023 |
| 100.0 | 1.5 | 1.5 | 2.7 | 4.0 | 4.8 | 5.4 | 5.6 | 6.7 | 7.9 | 8.6 | 8.2 | 7.1 | 6.9 | 7.2 | 7.6 | 7.6 | 7.0 | 2024 |
| 100.0 | 1.6 | 1.6 | 2.8 | 4.1 | 4.9 | 5.4 | 5.7 | 6.8 | 8.0 | 8.5 | 7.9 | 6.9 | 6.8 | 7.2 | 7.5 | 7.4 | 6.9 | 2025 |
| 100.0 | 1.6 | 1.7 | 3.0 | 4.2 | 4.9 | 5.3 | 5.9 | 7.1 | 8.1 | 8.4 | 7.6 | 6.8 | 6.8 | 7.2 | 7.5 | 7.3 | 6.7 | 2026 |
| 100.0 | 1.6 | 1.8 | 3.1 | 4.2 | 5.0 | 5.3 | 6.0 | 7.3 | 8.2 | 8.2 | 7.3 | 6.7 | 6.8 | 7.3 | 7.5 | 7.1 | 6.5 | 2027 |
| 100.0 | 1.6 | 2.0 | 3.3 | 4.3 | 5.0 | 5.3 | 6.2 | 7.5 | 8.3 | 8.1 | 7.0 | 6.6 | 6.9 | 7.3 | 7.4 | 7.0 | 6.4 | 2028 |
| 100.0 | 1.7 | 2.1 | 3.4 | 4.4 | 5.0 | 5.3 | 6.4 | 7.6 | 8.3 | 7.9 | 6.8 | 6.6 | 6.9 | 7.3 | 7.3 | 6.8 | 6.3 | 2029 |
| 100.0 | 1.7 | 2.2 | 3.5 | 4.4 | 5.0 | 5.4 | 6.6 | 7.7 | 8.2 | 7.6 | 6.6 | 6.6 | 6.9 | 7.3 | 7.2 | 6.7 | 6.1 | 2030 |
| 100.0 | 1.8 | 2.3 | 3.6 | 4.5 | 5.0 | 5.6 | 6.8 | 7.9 | 8.1 | 7.4 | 6.5 | 6.6 | 7.0 | 7.3 | 7.1 | 6.5 | 6.1 | 2031 |
| 100.0 | 1.9 | 2.5 | 3.7 | 4.5 | 5.0 | 5.8 | 7.0 | 8.0 | 8.0 | 7.1 | 6.5 | 6.6 | 7.1 | 7.3 | 7.0 | 6.4 | 6.0 | 2032 |
| 100.0 | 2.0 | 2.6 | 3.7 | 4.5 | 5.0 | 5.9 | 7.2 | 8.0 | 7.8 | 6.8 | 6.4 | 6.6 | 7.1 | 7.2 | 6.8 | 6.2 | 5.9 | 2033 |
| 100.0 | 2.1 | 2.7 | 3.8 | 4.6 | 5.0 | 6.1 | 7.4 | 8.0 | 7.7 | 6.6 | 6.4 | 6.7 | 7.1 | 7.2 | 6.7 | 6.1 | 5.9 | 2034 |

الجدول 35-1 التطور المستقبلي السنوي لعدد السكان من الإناث (بالآلاف) حسب الفئات العمرية فرضية الانخفاض المعتدل للخصوبة

| المجموع | 80 سنة فما فوق | 79-75 سنة | 74-70 سنة | 69-65 سنة | 64-60 سنة | 59-55 سنة | 54-50 سنة | 49-45 سنة | 44-40 سنة | 39-35 سنة | 34-30 سنة | 29-25 سنة | 24-20 سنة | 19-15 سنة | 14-10 سنة | 9-5 سنوات | 4-0 سنوات | السنة |
|---------|----------------|-----------|-----------|-----------|-----------|-----------|-----------|-----------|-----------|-----------|-----------|-----------|-----------|-----------|-----------|-----------|-----------|-------|
| 4 956.2 | 57.4 | 59.7 | 95.0 | 124.7 | 130.4 | 158.9 | 216.2 | 279.7 | 324.6 | 371.1 | 380.1 | 446.0 | 499.9 | 523.9 | 483.0 | 413.7 | 391.9 | 2004 |
| 5 009.1 | 56.5 | 62.3 | 102.0 | 122.5 | 131.3 | 167.4 | 230.9 | 285.4 | 342.3 | 363.5 | 392.7 | 456.2 | 511.5 | 522.6 | 465.0 | 402.9 | 394.3 | 2005 |
| 5 065.0 | 56.5 | 65.5 | 106.3 | 121.1 | 134.6 | 177.5 | 243.7 | 293.4 | 353.3 | 362.1 | 405.8 | 467.2 | 518.7 | 516.0 | 449.0 | 396.2 | 398.1 | 2006 |
| 5 123.1 | 57.3 | 69.2 | 108.6 | 120.7 | 139.8 | 188.7 | 255.3 | 302.8 | 359.9 | 365.1 | 418.9 | 478.3 | 522.3 | 505.8 | 435.1 | 392.6 | 402.7 | 2007 |
| 5 182.4 | 58.7 | 72.9 | 110.0 | 121.3 | 146.4 | 200.4 | 265.9 | 312.5 | 364.2 | 371.0 | 431.6 | 488.4 | 523.0 | 494.0 | 423.1 | 391.1 | 407.6 | 2008 |
| 5 242.1 | 60.5 | 76.4 | 111.4 | 122.9 | 153.8 | 212.0 | 276.2 | 321.8 | 368.7 | 378.1 | 443.6 | 496.9 | 521.8 | 482.2 | 413.0 | 390.7 | 412.2 | 2009 |
| 5 302.8 | 62.8 | 79.9 | 112.2 | 125.5 | 162.3 | 223.8 | 285.8 | 331.1 | 371.6 | 387.4 | 455.1 | 504.2 | 518.1 | 469.3 | 404.7 | 392.0 | 416.8 | 2010 |
| 5 365.0 | 65.8 | 83.6 | 111.7 | 129.2 | 172.4 | 236.4 | 294.4 | 341.1 | 371.6 | 400.1 | 466.4 | 511.0 | 511.2 | 454.1 | 398.4 | 395.8 | 421.8 | 2011 |
| 5 428.0 | 69.2 | 87.2 | 110.8 | 133.8 | 183.5 | 249.0 | 302.4 | 351.0 | 370.9 | 414.6 | 477.1 | 516.4 | 502.2 | 438.3 | 394.0 | 400.9 | 426.7 | 2012 |
| 5 490.8 | 72.9 | 90.3 | 110.6 | 139.6 | 195.1 | 261.1 | 310.3 | 359.7 | 371.8 | 429.1 | 486.8 | 519.5 | 491.7 | 423.9 | 391.3 | 406.5 | 430.9 | 2013 |
| 5 552.6 | 76.6 | 92.6 | 111.8 | 146.5 | 206.5 | 272.1 | 318.7 | 366.3 | 376.3 | 442.0 | 495.0 | 519.5 | 480.6 | 412.5 | 390.3 | 411.4 | 433.7 | 2014 |
| 5 613.9 | 80.6 | 93.7 | 114.6 | 154.9 | 218.3 | 281.7 | 328.1 | 369.4 | 385.7 | 453.6 | 502.5 | 515.8 | 467.8 | 404.3 | 391.6 | 416.0 | 435.4 | 2015 |
| 5 675.3 | 85.0 | 93.6 | 118.2 | 164.8 | 230.7 | 290.3 | 338.2 | 369.5 | 398.5 | 464.9 | 509.3 | 509.1 | 452.7 | 398.0 | 395.4 | 421.1 | 436.1 | 2016 |
| 5 736.0 | 89.4 | 93.3 | 122.7 | 175.6 | 243.2 | 298.3 | 348.1 | 368.9 | 413.0 | 475.6 | 514.7 | 500.1 | 437.0 | 393.6 | 400.6 | 426.1 | 435.9 | 2017 |
| 5 795.2 | 93.7 | 93.4 | 128.2 | 186.8 | 255.2 | 306.3 | 356.8 | 369.8 | 427.5 | 485.4 | 517.9 | 489.8 | 422.6 | 390.9 | 406.1 | 430.3 | 434.6 | 2018 |
| 5 852.2 | 97.4 | 94.9 | 134.8 | 198.0 | 266.1 | 314.7 | 363.5 | 374.4 | 440.4 | 493.7 | 518.0 | 478.8 | 411.3 | 389.9 | 411.1 | 433.2 | 432.0 | 2019 |
| 5 907.0 | 100.4 | 97.5 | 142.8 | 209.5 | 275.7 | 324.1 | 366.6 | 383.8 | 452.0 | 501.2 | 514.4 | 466.1 | 403.1 | 391.3 | 415.7 | 434.8 | 427.8 | 2020 |
| 5 960.1 | 102.7 | 100.9 | 152.2 | 221.6 | 284.3 | 334.2 | 366.8 | 396.6 | 463.4 | 508.1 | 507.8 | 451.0 | 396.9 | 395.1 | 420.8 | 435.6 | 422.1 | 2021 |
| 6 011.5 | 104.9 | 105.1 | 162.5 | 233.9 | 292.3 | 344.1 | 366.3 | 411.1 | 474.2 | 513.5 | 498.9 | 435.4 | 392.5 | 400.3 | 425.8 | 435.4 | 415.4 | 2022 |
| 6 060.9 | 107.4 | 110.1 | 173.1 | 245.6 | 300.3 | 352.8 | 367.3 | 425.6 | 484.0 | 516.8 | 488.6 | 421.1 | 389.9 | 405.9 | 430.0 | 434.1 | 408.3 | 2023 |
| 6 108.2 | 110.6 | 116.2 | 183.8 | 256.4 | 308.7 | 359.5 | 371.9 | 438.6 | 492.3 | 516.9 | 477.7 | 409.9 | 389.0 | 410.8 | 432.9 | 431.6 | 401.5 | 2024 |
| 6 153.2 | 114.4 | 123.4 | 194.7 | 265.8 | 318.0 | 362.7 | 381.4 | 450.2 | 499.8 | 513.4 | 465.0 | 401.8 | 390.4 | 415.5 | 434.6 | 427.4 | 394.6 | 2025 |
| 6 196.1 | 118.4 | 131.9 | 206.3 | 274.3 | 328.1 | 363.0 | 394.2 | 461.6 | 506.8 | 450.0 | 395.6 | 394.2 | 420.6 | 435.4 | 421.7 | 387.2 | 2026 | |
| 6 237.1 | 123.0 | 141.1 | 218.0 | 282.3 | 338.0 | 362.6 | 408.6 | 472.4 | 512.3 | 497.9 | 434.5 | 391.3 | 399.5 | 425.6 | 435.2 | 415.0 | 379.8 | 2027 |
| 6 276.3 | 128.3 | 150.7 | 229.3 | 290.2 | 346.7 | 363.7 | 423.2 | 482.2 | 515.6 | 487.7 | 420.2 | 388.8 | 405.1 | 429.8 | 433.9 | 408.0 | 373.0 | 2028 |
| 6 313.9 | 134.8 | 160.3 | 239.6 | 298.5 | 353.4 | 368.4 | 436.1 | 490.6 | 515.7 | 476.9 | 409.1 | 387.9 | 410.0 | 432.7 | 431.4 | 401.2 | 367.3 | 2029 |
| 6 350.0 | 142.5 | 170.3 | 248.7 | 307.8 | 356.7 | 377.9 | 447.7 | 498.1 | 512.3 | 464.2 | 401.0 | 389.4 | 414.8 | 434.4 | 427.2 | 394.3 | 362.7 | 2030 |
| 6 384.4 | 151.3 | 180.8 | 256.9 | 317.7 | 357.1 | 390.6 | 459.2 | 505.1 | 505.7 | 449.3 | 394.9 | 393.3 | 419.9 | 435.2 | 421.5 | 386.9 | 358.8 | 2031 |
| 6 417.0 | 160.8 | 191.5 | 264.7 | 327.5 | 356.8 | 405.1 | 470.0 | 510.7 | 496.9 | 433.8 | 390.6 | 398.6 | 424.9 | 435.0 | 414.8 | 379.6 | 355.6 | 2032 |
| 6 448.0 | 171.1 | 201.8 | 272.4 | 336.1 | 358.0 | 419.5 | 479.8 | 514.0 | 486.7 | 419.6 | 388.1 | 404.2 | 429.2 | 433.8 | 407.8 | 372.8 | 353.1 | 2033 |
| 6 477.3 | 181.8 | 211.1 | 280.4 | 342.8 | 362.8 | 432.4 | 488.2 | 514.2 | 475.9 | 408.5 | 387.3 | 409.2 | 432.1 | 431.2 | 401.0 | 367.1 | 351.2 | 2034 |

الجدول 36-1 التطور المستقبلي السنوي للتوزيع النسبي (%) لعدد السكان من الإناث حسب الفئات العمرية افرضية الانخفاض المعتدل

| المجموع | 80 سنة فما فوق | 79-75 سنة | 74-70 سنة | 69-65 سنة | 64-60 سنة | 59-55 سنة | 54-50 سنة | 49-45 سنة | 44-40 سنة | 39-35 سنة | 34-30 سنة | 29-25 سنة | 24-20 سنة | 19-15 سنة | 14-10 سنة | 9-5 سنوات | 4-0 سنوات | السنة |
|---------|----------------|-----------|-----------|-----------|-----------|-----------|-----------|-----------|-----------|-----------|-----------|-----------|-----------|-----------|-----------|-----------|-----------|-------|
| 100.0 | 1.2 | 1.2 | 1.9 | 2.5 | 2.6 | 3.2 | 4.4 | 5.6 | 6.6 | 7.5 | 7.7 | 9.0 | 10.1 | 10.6 | 9.7 | 8.3 | 7.9 | 2004 |
| 100.0 | 1.1 | 1.2 | 2.0 | 2.4 | 2.6 | 3.3 | 4.6 | 5.7 | 6.8 | 7.3 | 7.8 | 9.1 | 10.2 | 10.4 | 9.3 | 8.0 | 7.9 | 2005 |
| 100.0 | 1.1 | 1.3 | 2.1 | 2.4 | 2.7 | 3.5 | 4.8 | 5.8 | 7.0 | 7.1 | 8.0 | 9.2 | 10.2 | 10.2 | 8.9 | 7.8 | 7.9 | 2006 |
| 100.0 | 1.1 | 1.4 | 2.1 | 2.4 | 2.7 | 3.7 | 5.0 | 5.9 | 7.0 | 7.1 | 8.2 | 9.3 | 10.2 | 9.9 | 8.5 | 7.7 | 7.9 | 2007 |
| 100.0 | 1.1 | 1.4 | 2.1 | 2.3 | 2.8 | 3.9 | 5.1 | 6.0 | 7.0 | 7.2 | 8.3 | 9.4 | 10.1 | 9.5 | 8.2 | 7.5 | 7.9 | 2008 |
| 100.0 | 1.2 | 1.5 | 2.1 | 2.3 | 2.9 | 4.0 | 5.3 | 6.1 | 7.0 | 7.2 | 8.5 | 9.5 | 10.0 | 9.2 | 7.9 | 7.5 | 7.9 | 2009 |
| 100.0 | 1.2 | 1.5 | 2.1 | 2.4 | 3.1 | 4.2 | 5.4 | 6.2 | 7.0 | 7.3 | 8.6 | 9.5 | 9.8 | 8.9 | 7.6 | 7.4 | 7.9 | 2010 |
| 100.0 | 1.2 | 1.6 | 2.1 | 2.4 | 3.2 | 4.4 | 5.5 | 6.4 | 6.9 | 7.5 | 8.7 | 9.5 | 9.5 | 8.5 | 7.4 | 7.4 | 7.9 | 2011 |
| 100.0 | 1.3 | 1.6 | 2.0 | 2.5 | 3.4 | 4.6 | 5.6 | 6.5 | 6.8 | 7.6 | 8.8 | 9.5 | 9.3 | 8.1 | 7.3 | 7.4 | 7.9 | 2012 |
| 100.0 | 1.3 | 1.6 | 2.0 | 2.5 | 3.6 | 4.8 | 5.7 | 6.6 | 6.8 | 7.8 | 8.9 | 9.5 | 9.0 | 7.7 | 7.1 | 7.4 | 7.8 | 2013 |
| 100.0 | 1.4 | 1.7 | 2.0 | 2.6 | 3.7 | 4.9 | 5.7 | 6.6 | 6.8 | 8.0 | 8.9 | 9.4 | 8.7 | 7.4 | 7.0 | 7.4 | 7.8 | 2014 |
| 100.0 | 1.4 | 1.7 | 2.0 | 2.8 | 3.9 | 5.0 | 5.8 | 6.6 | 6.9 | 8.1 | 9.0 | 9.2 | 8.3 | 7.2 | 7.0 | 7.4 | 7.8 | 2015 |
| 100.0 | 1.5 | 1.7 | 2.1 | 2.9 | 4.1 | 5.1 | 6.0 | 6.5 | 7.0 | 8.2 | 9.0 | 9.0 | 8.0 | 7.0 | 7.0 | 7.4 | 7.7 | 2016 |
| 100.0 | 1.6 | 1.6 | 2.1 | 3.1 | 4.2 | 5.2 | 6.1 | 6.4 | 7.2 | 8.3 | 9.0 | 8.7 | 7.6 | 6.9 | 7.0 | 7.4 | 7.6 | 2017 |
| 100.0 | 1.6 | 1.6 | 2.2 | 3.2 | 4.4 | 5.3 | 6.2 | 6.4 | 7.4 | 8.4 | 8.9 | 8.5 | 7.3 | 6.7 | 7.0 | 7.4 | 7.5 | 2018 |
| 100.0 | 1.7 | 1.6 | 2.3 | 3.4 | 4.5 | 5.4 | 6.2 | 6.4 | 7.5 | 8.4 | 8.9 | 8.2 | 7.0 | 6.7 | 7.0 | 7.4 | 7.4 | 2019 |
| 100.0 | 1.7 | 1.7 | 2.4 | 3.5 | 4.7 | 5.5 | 6.2 | 6.5 | 7.7 | 8.5 | 8.7 | 7.9 | 6.8 | 6.6 | 7.0 | 7.4 | 7.2 | 2020 |
| 100.0 | 1.7 | 1.7 | 2.6 | 3.7 | 4.8 | 5.6 | 6.2 | 6.7 | 7.8 | 8.5 | 8.5 | 7.6 | 6.7 | 6.6 | 7.1 | 7.3 | 7.1 | 2021 |
| 100.0 | 1.7 | 1.7 | 2.7 | 3.9 | 4.9 | 5.7 | 6.1 | 6.8 | 7.9 | 8.5 | 8.3 | 7.2 | 6.5 | 6.7 | 7.1 | 7.2 | 6.9 | 2022 |
| 100.0 | 1.8 | 1.8 | 2.9 | 4.1 | 5.0 | 5.8 | 6.1 | 7.0 | 8.0 | 8.5 | 8.1 | 6.9 | 6.4 | 6.7 | 7.1 | 7.2 | 6.7 | 2023 |
| 100.0 | 1.8 | 1.9 | 3.0 | 4.2 | 5.1 | 5.9 | 6.1 | 7.2 | 8.1 | 8.5 | 7.8 | 6.7 | 6.4 | 6.7 | 7.1 | 7.1 | 6.6 | 2024 |
| 100.0 | 1.9 | 2.0 | 3.2 | 4.3 | 5.2 | 5.9 | 6.2 | 7.3 | 8.1 | 8.3 | 7.6 | 6.5 | 6.3 | 6.8 | 7.1 | 6.9 | 6.4 | 2025 |
| 100.0 | 1.9 | 2.1 | 3.3 | 4.4 | 5.3 | 5.9 | 6.4 | 7.5 | 8.2 | 8.2 | 7.3 | 6.4 | 6.4 | 6.8 | 7.0 | 6.8 | 6.3 | 2026 |
| 100.0 | 2.0 | 2.3 | 3.5 | 4.5 | 5.4 | 5.8 | 6.6 | 7.6 | 8.2 | 8.0 | 7.0 | 6.3 | 6.4 | 6.8 | 7.0 | 6.7 | 6.1 | 2027 |
| 100.0 | 2.0 | 2.4 | 3.7 | 4.6 | 5.5 | 5.8 | 6.7 | 7.7 | 8.2 | 7.8 | 6.7 | 6.2 | 6.5 | 6.8 | 6.9 | 6.5 | 5.9 | 2028 |
| 100.0 | 2.1 | 2.5 | 3.8 | 4.7 | 5.6 | 5.8 | 6.9 | 7.8 | 8.2 | 7.6 | 6.5 | 6.1 | 6.5 | 6.9 | 6.8 | 6.4 | 5.8 | 2029 |
| 100.0 | 2.2 | 2.7 | 3.9 | 4.8 | 5.6 | 6.0 | 7.1 | 7.8 | 8.1 | 7.3 | 6.3 | 6.1 | 6.5 | 6.8 | 6.7 | 6.2 | 5.7 | 2030 |
| 100.0 | 2.4 | 2.8 | 4.0 | 5.0 | 5.6 | 6.1 | 7.2 | 7.9 | 7.9 | 7.0 | 6.2 | 6.2 | 6.6 | 6.8 | 6.6 | 6.1 | 5.6 | 2031 |
| 100.0 | 2.5 | 3.0 | 4.1 | 5.1 | 5.6 | 6.3 | 7.3 | 8.0 | 7.7 | 6.8 | 6.1 | 6.2 | 6.6 | 6.8 | 6.5 | 5.9 | 5.5 | 2032 |
| 100.0 | 2.7 | 3.1 | 4.2 | 5.2 | 5.6 | 6.5 | 7.4 | 8.0 | 7.5 | 6.5 | 6.0 | 6.3 | 6.7 | 6.7 | 6.3 | 5.8 | 5.5 | 2033 |
| 100.0 | 2.8 | 3.3 | 4.3 | 5.3 | 5.6 | 6.7 | 7.5 | 7.9 | 7.3 | 6.3 | 6.0 | 6.3 | 6.7 | 6.7 | 6.2 | 5.7 | 5.4 | 2034 |

الجدول 37-1 التطور المستقبلي الخماسي لعدد الإناث في سن الإنجاب (15-49 سنة) (بالآلاف)

| 2034 | 2029 | 2024 | 2019 | 2014 | 2009 | 2004 | الفرضية |
|---------|---------|---------|---------|---------|---------|---------|----------------------|
| 3 123.5 | 3 150.6 | 3 141.9 | 3 106.6 | 3 092.3 | 3 012.9 | 2 825.3 | إستقرار الخصوبة |
| 3 091.0 | 3 137.2 | 3 139.0 | 3 106.6 | 3 092.3 | 3 012.9 | 2 825.3 | إنخفاض بطيء للخصوبة |
| 3 058.6 | 3 122.9 | 3 135.1 | 3 106.5 | 3 092.3 | 3 012.9 | 2 825.3 | إنخفاض معتدل للخصوبة |
| 2 997.4 | 3 096.7 | 3 129.3 | 3 106.6 | 3 092.3 | 3 012.9 | 2 825.3 | إنخفاض سريع للخصوبة |

الجدول 38-1 التطور المستقبلي الخماسي لنسبة الإناث في سن الإنجاب (15-49 سنة) من مجموع السكان في نفس الفئة العمرية

| 2034 | 2029 | 2024 | 2019 | 2014 | 2009 | 2004 | الفرضية |
|------|------|------|------|------|------|------|----------------------|
| 46.5 | 48.5 | 50.4 | 52.5 | 55.4 | 57.4 | 57.0 | إستقرار الخصوبة |
| 46.8 | 49.0 | 50.9 | 52.8 | 55.5 | 57.4 | 57.0 | إنخفاض بطيء للخصوبة |
| 47.2 | 49.5 | 51.3 | 53.1 | 55.7 | 57.5 | 57.0 | إنخفاض معتدل للخصوبة |
| 47.9 | 50.3 | 52.2 | 53.6 | 56.0 | 57.5 | 57.0 | إنخفاض سريع للخصوبة |

الجدول 1-39 التطور المستقبلي على المدى البعيد لعدد السكان والولادات والوفيات حسب فرضية الانخفاض المعتدل للخصوبة

| نسبة النمو الطبيعي (لكل مائة ساكن) | نسبة الوفيات (لكل ألف ساكن) | نسبة المواليد (لكل ألف ساكن) | عدد الوفيات (بالآلاف) | عدد الولادات (بالآلاف) | عدد السكان (بالآلاف) | السنة |
|---------------------------------------|--------------------------------|---------------------------------|--------------------------|---------------------------|-------------------------|-------|
| 1.08 | 6.0 | 16.8 | 59.2 | 166.4 | 9932 | 2004 |
| 1.12 | 5.6 | 16.8 | 58.5 | 176.0 | 10458 | 2009 |
| 1.09 | 5.4 | 16.3 | 59.5 | 179.5 | 11037 | 2014 |
| 0.94 | 5.5 | 14.9 | 63.7 | 172.5 | 11598 | 2019 |
| 0.74 | 5.8 | 13.2 | 69.6 | 158.8 | 12075 | 2024 |
| 0.56 | 6.3 | 11.9 | 78.5 | 148.3 | 12450 | 2029 |
| 0.35 | 7.8 | 11.3 | 99.0 | 143.5 | 12742 | 2034 |
| 0.22 | 9.1 | 11.3 | 117.3 | 145.7 | 12916 | 2039 |
| 0.11 | 10.2 | 11.3 | 133.0 | 146.9 | 13015 | 2044 |
| -0.02 | 11.2 | 11.0 | 146.0 | 143.1 | 13036 | 2049 |
| -0.17 | 12.1 | 10.4 | 156.9 | 135.3 | 12965 | 2054 |
| -0.31 | 13.1 | 10.0 | 168.2 | 128.2 | 12801 | 2059 |
| -0.42 | 14.1 | 9.9 | 177.5 | 124.2 | 12558 | 2064 |
| -0.48 | 14.8 | 10.0 | 181.4 | 122.9 | 12273 | 2069 |
| -0.47 | 14.9 | 10.2 | 178.6 | 121.8 | 11984 | 2074 |
| -0.45 | 14.7 | 10.1 | 172.0 | 118.8 | 11711 | 2079 |
| -0.47 | 14.6 | 10.0 | 167.5 | 114.2 | 11446 | 2084 |
| -0.51 | 14.9 | 9.8 | 166.1 | 109.5 | 11170 | 2089 |
| -0.55 | 15.2 | 9.8 | 165.6 | 106.1 | 10878 | 2094 |
| -0.56 | 15.4 | 9.8 | 163.0 | 104.0 | 10581 | 2099 |
| -0.54 | 15.3 | 9.9 | 157.5 | 102.1 | 10296 | 2104 |

ملحق إحصائي

عدد 2

الجدول 1-1-2: تطور نسبة الوفيات الرضع لكل ألف ولادة حسب الولاية

(مجموع الجنسين)

| الولاية | 2004 | 2009 | 2014 | 2019 | 2024 |
|------------|------|------|------|------|------|
| تونس | 14.8 | 12.2 | 10.4 | 9.2 | 8.4 |
| أريانة | 16.6 | 13.4 | 11.3 | 9.8 | 8.8 |
| بن عروس | 16.0 | 13.0 | 11.0 | 9.6 | 8.7 |
| منوبة | 18.0 | 14.4 | 11.9 | 10.2 | 9.1 |
| نابل | 17.0 | 13.7 | 11.4 | 9.9 | 8.9 |
| زغوان | 21.4 | 16.8 | 13.6 | 11.3 | 9.9 |
| بنزرت | 20.7 | 16.3 | 13.2 | 11.1 | 9.7 |
| باجة | 20.4 | 16.1 | 13.1 | 11.0 | 9.6 |
| جندوبة | 22.2 | 17.4 | 14.0 | 11.6 | 10.0 |
| الكاف | 21.2 | 16.7 | 13.5 | 11.3 | 9.8 |
| سليانة | 24.7 | 19.2 | 15.2 | 12.5 | 10.6 |
| سوسة | 15.5 | 12.7 | 10.7 | 9.4 | 8.6 |
| المنستير | 16.3 | 13.2 | 11.1 | 9.7 | 8.8 |
| المهدية | 22.4 | 17.6 | 14.1 | 11.7 | 10.1 |
| صفاقس | 15.3 | 12.5 | 10.6 | 9.4 | 8.6 |
| القبروان | 25.4 | 19.8 | 15.6 | 12.7 | 10.8 |
| القصرين | 29.6 | 23.0 | 18.0 | 14.4 | 12.1 |
| سيدي بوزيد | 27.1 | 21.1 | 16.6 | 13.4 | 11.2 |
| قابس | 22.7 | 17.7 | 14.2 | 11.8 | 10.1 |
| مدنين | 23.9 | 18.6 | 17.4 | 13.9 | 11.6 |
| تطاوين | 33.0 | 25.5 | 20.1 | 15.9 | 12.9 |
| قفصة | 23.2 | 18.1 | 14.5 | 11.9 | 10.3 |
| توزر | 23.7 | 18.5 | 14.7 | 12.2 | 10.4 |
| قبلي | 31.1 | 24.2 | 18.9 | 15.0 | 12.3 |
| المجموع | 20.7 | 15.0 | 12.6 | 10.9 | 9.6 |

الجدول 2-1-2: تطور نسبة الوفيات الرضع لكل ألف ولادة حسب الولاية

(ذكور)

| الولاية | 2004 | 2009 | 2014 | 2019 | 2024 |
|------------|------|------|------|------|------|
| تونس | 17.3 | 14.6 | 12.8 | 11.6 | 10.8 |
| أريانة | 19.3 | 15.9 | 13.7 | 12.2 | 11.2 |
| بن عروس | 18.6 | 15.5 | 13.4 | 12.0 | 11.0 |
| منوبة | 20.7 | 16.9 | 14.3 | 12.6 | 11.5 |
| نابل | 19.6 | 16.2 | 13.9 | 12.3 | 11.3 |
| زغوان | 24.3 | 19.4 | 16.0 | 13.7 | 12.2 |
| بنزرت | 23.5 | 18.9 | 15.7 | 13.5 | 12.1 |
| باجة | 23.2 | 18.7 | 15.5 | 13.4 | 12.0 |
| جندوبة | 25.0 | 19.9 | 16.4 | 14.0 | 12.4 |
| الكاف | 24.0 | 19.2 | 15.9 | 13.7 | 12.2 |
| سليانة | 27.6 | 21.8 | 17.7 | 14.9 | 13.0 |
| سوسة | 18.1 | 15.1 | 13.1 | 11.8 | 11.0 |
| المنستير | 18.9 | 15.7 | 13.5 | 12.1 | 11.1 |
| المهدية | 25.3 | 20.1 | 16.5 | 14.1 | 12.4 |
| صفاقس | 17.8 | 15.0 | 13.0 | 11.7 | 10.9 |
| القبروان | 28.4 | 22.4 | 18.1 | 15.1 | 13.1 |
| القصرين | 32.0 | 25.6 | 20.4 | 16.7 | 14.2 |
| سيدي بوزيد | 30.2 | 23.7 | 19.0 | 15.7 | 13.6 |
| قابس | 25.6 | 20.3 | 16.7 | 14.2 | 12.5 |
| مدنين | 26.8 | 21.2 | 22.4 | 18.1 | 15.1 |
| تطاوين | 36.4 | 27.9 | 22.4 | 18.1 | 15.1 |
| قفصة | 26.1 | 20.7 | 16.9 | 14.3 | 12.6 |
| توزر | 26.6 | 21.0 | 17.2 | 14.7 | 12.7 |
| قبلي | 34.3 | 26.8 | 21.2 | 17.3 | 14.6 |
| المجموع | 24.0 | 17.8 | 15.1 | 13.3 | 12.1 |

الجدول 2-1-3: تطور نسبة الوفيات الرضع لكل ألف ولادة حسب الولاية

(اناث)

| الولاية | 2004 | 2009 | 2014 | 2019 | 2024 |
|------------|------|------|------|------|------|
| تونس | 12.4 | 9.8 | 8.0 | 6.9 | 6.1 |
| أريانة | 14.0 | 11.0 | 8.8 | 7.4 | 6.5 |
| بن عروس | 13.4 | 10.6 | 8.6 | 7.2 | 6.4 |
| منوبة | 15.3 | 11.9 | 9.5 | 7.8 | 6.8 |
| نايل | 14.4 | 11.2 | 9.0 | 7.5 | 6.5 |
| زغوان | 18.6 | 14.3 | 11.1 | 9.0 | 7.5 |
| بنزرت | 17.9 | 13.8 | 10.8 | 8.7 | 7.3 |
| باجة | 17.3 | 13.6 | 10.6 | 8.6 | 7.3 |
| جندوبة | 19.3 | 14.8 | 11.5 | 9.2 | 7.7 |
| الكاف | 18.4 | 14.1 | 11.0 | 8.9 | 7.4 |
| سليانة | 21.7 | 16.6 | 12.8 | 10.1 | 8.3 |
| سوسة | 12.9 | 10.2 | 8.3 | 7.1 | 6.2 |
| المنستير | 13.7 | 10.7 | 8.7 | 7.3 | 6.4 |
| المهدية | 19.5 | 15.0 | 11.6 | 9.3 | 7.7 |
| صفاقس | 12.7 | 10.1 | 8.2 | 7.0 | 6.2 |
| القيروان | 22.4 | 17.2 | 13.2 | 10.4 | 8.5 |
| القصرين | 26.4 | 20.4 | 15.6 | 12.1 | 10.0 |
| سيدي بوزيد | 24.1 | 18.5 | 14.2 | 11.1 | 8.9 |
| قابس | 19.8 | 15.2 | 11.8 | 9.4 | 7.8 |
| مدنين | 21.0 | 16.1 | 12.4 | 9.8 | 8.1 |
| تطاوين | 29.7 | 23.2 | 17.8 | 13.7 | 10.7 |
| قفصة | 20.3 | 15.5 | 12.0 | 9.6 | 7.9 |
| توزر | 20.7 | 15.9 | 12.3 | 9.8 | 8.0 |
| قبلي | 27.8 | 21.6 | 16.5 | 12.7 | 10.1 |
| المجموع | 18.0 | 12.8 | 10.3 | 8.6 | 7.4 |

الجدول 2-2-1: تطور أمل الحياة عند الولادة (بالأعوام) حسب الولاية

(مجموع الجنسين)

| الولاية | 2004 | 2009 | 2014 | 2019 | 2024 |
|------------|------|------|------|------|------|
| تونس | 76.1 | 77.5 | 78.5 | 79.2 | 79.7 |
| أريانة | 75.2 | 76.8 | 78.0 | 78.8 | 79.5 |
| بن عروس | 75.5 | 77.0 | 78.1 | 79.0 | 79.5 |
| منوبة | 74.5 | 76.3 | 77.6 | 78.6 | 79.3 |
| نايل | 75.0 | 76.6 | 77.9 | 78.8 | 79.4 |
| زغوان | 73.0 | 75.1 | 76.7 | 77.9 | 78.8 |
| بنزرت | 73.3 | 75.3 | 76.9 | 78.1 | 78.9 |
| باجة | 73.4 | 75.4 | 77.0 | 78.1 | 78.9 |
| جندوبة | 72.7 | 74.8 | 76.5 | 77.8 | 78.7 |
| الكاف | 73.1 | 75.2 | 76.8 | 78.0 | 78.8 |
| سليانة | 71.6 | 74.0 | 75.8 | 77.3 | 78.3 |
| سوسة | 75.7 | 77.2 | 78.3 | 79.1 | 79.6 |
| المنستير | 75.4 | 76.9 | 78.1 | 78.9 | 79.5 |
| المهدية | 72.6 | 74.7 | 76.4 | 77.7 | 78.7 |
| صفاقس | 75.8 | 77.3 | 78.3 | 79.1 | 79.6 |
| القيروان | 71.3 | 73.7 | 75.7 | 77.1 | 78.2 |
| القصرين | 69.6 | 72.3 | 74.5 | 76.3 | 77.6 |
| سيدي بوزيد | 70.6 | 73.1 | 75.2 | 76.8 | 78.0 |
| قابس | 72.5 | 74.7 | 76.4 | 77.7 | 78.6 |
| مدنين | 71.9 | 74.2 | 76.0 | 77.4 | 78.4 |
| تطاوين | 68.3 | 71.2 | 73.6 | 75.5 | 77.0 |
| قفصة | 72.2 | 74.5 | 76.2 | 77.6 | 78.6 |
| توزر | 72.0 | 74.3 | 76.1 | 77.5 | 78.5 |
| قبلي | 69.0 | 71.8 | 74.1 | 76.0 | 77.4 |
| المجموع | 73.4 | 76.0 | 77.2 | 78.2 | 78.9 |

الجدول 2-2-2: تطور أمل الحياة عند الولادة (بالأعوام) حسب الولاية

(ذكور)

| الولاية | 2004 | 2009 | 2014 | 2019 | 2024 |
|------------|------|------|------|------|------|
| تونس | 74.0 | 75.3 | 76.2 | 76.8 | 77.3 |
| أريانة | 73.2 | 74.7 | 75.7 | 76.5 | 77.0 |
| بن عروس | 73.5 | 74.9 | 75.9 | 76.6 | 77.1 |
| منوبة | 72.6 | 74.2 | 75.4 | 76.3 | 76.9 |
| نابل | 73.0 | 74.5 | 75.7 | 76.5 | 77.0 |
| زغوان | 71.1 | 73.1 | 74.6 | 75.7 | 76.5 |
| بنزرت | 71.4 | 73.3 | 74.8 | 75.8 | 76.6 |
| باجة | 71.5 | 73.4 | 74.8 | 75.9 | 76.6 |
| جندوبة | 70.8 | 72.9 | 74.4 | 75.6 | 76.4 |
| الكاف | 71.2 | 73.2 | 74.7 | 75.8 | 76.5 |
| سليانة | 69.9 | 72.1 | 73.9 | 75.2 | 76.1 |
| سوسة | 73.7 | 75.0 | 76.0 | 76.7 | 77.2 |
| المنستير | 73.3 | 74.8 | 75.8 | 76.6 | 77.1 |
| المهدية | 70.7 | 72.8 | 74.4 | 75.5 | 76.4 |
| صفاقس | 73.8 | 75.1 | 76.1 | 76.7 | 77.2 |
| القيروان | 69.6 | 71.9 | 73.7 | 75.0 | 76.0 |
| القصرين | 68.0 | 70.6 | 72.7 | 74.3 | 75.5 |
| سيدي بوزيد | 68.9 | 71.4 | 73.3 | 74.7 | 75.8 |
| قابس | 70.6 | 72.7 | 74.3 | 75.5 | 76.3 |
| مدنين | 70.2 | 72.4 | 74.0 | 75.3 | 76.2 |
| تطاوين | 66.8 | 69.8 | 71.9 | 73.7 | 75.0 |
| قفصة | 70.4 | 72.6 | 74.2 | 75.4 | 76.3 |
| توزر | 70.2 | 72.4 | 74.1 | 75.3 | 76.2 |
| قبلي | 67.5 | 70.2 | 72.4 | 74.1 | 75.3 |
| المجموع | 71.4 | 73.9 | 75.1 | 76.0 | 76.6 |

الجدول 2-2-3: تطور أمل الحياة عند الولادة (بالأعوام) حسب الولاية

(اناث)

| الولاية | 2004 | 2009 | 2014 | 2019 | 2024 |
|------------|------|------|------|------|------|
| تونس | 78.2 | 79.6 | 80.8 | 81.6 | 82.2 |
| أريانة | 77.2 | 78.9 | 80.2 | 81.2 | 81.9 |
| بن عروس | 77.5 | 79.1 | 80.4 | 81.3 | 82.0 |
| منوبة | 76.5 | 78.4 | 79.8 | 80.9 | 81.7 |
| نايل | 77.0 | 78.8 | 80.1 | 81.1 | 81.8 |
| زغوان | 74.9 | 77.1 | 78.8 | 80.1 | 81.1 |
| بنزرت | 75.2 | 77.3 | 79.0 | 80.3 | 81.2 |
| باجة | 75.3 | 77.4 | 79.1 | 80.3 | 81.3 |
| جندوبة | 74.5 | 76.8 | 78.6 | 80.0 | 81.0 |
| الكاف | 75.0 | 77.1 | 78.9 | 80.2 | 81.2 |
| سليانة | 73.4 | 75.8 | 77.8 | 79.4 | 80.6 |
| سوسة | 77.8 | 79.3 | 80.5 | 81.4 | 82.0 |
| المنستير | 77.4 | 79.0 | 80.3 | 81.3 | 81.9 |
| المهدية | 74.4 | 76.7 | 78.5 | 79.9 | 81.0 |
| صفاقس | 77.9 | 79.4 | 80.6 | 81.5 | 82.1 |
| القيروان | 73.1 | 75.6 | 77.6 | 79.2 | 80.5 |
| القصرين | 71.2 | 74.0 | 76.3 | 78.2 | 79.7 |
| سيدي بوزيد | 72.3 | 74.9 | 77.1 | 78.8 | 80.2 |
| قابس | 74.3 | 76.6 | 78.4 | 79.9 | 80.9 |
| مدنين | 73.7 | 76.1 | 78.1 | 79.6 | 80.7 |
| تطاوين | 69.8 | 72.7 | 75.3 | 77.4 | 79.0 |
| قفصة | 74.1 | 76.4 | 78.3 | 79.7 | 80.8 |
| توزر | 73.8 | 76.2 | 78.1 | 79.6 | 80.7 |
| قبلي | 70.6 | 73.4 | 75.9 | 77.9 | 79.4 |
| المجموع | 75.3 | 78.0 | 79.3 | 80.4 | 81.2 |

الجدول 1-3-2: تطور حاصل الهجرة حسب الفترة بكل ولاية

(مجموع الجنسين)

| الولاية | 2004-1999 | 2009-2004 | 2014-2009 | 2019-2014 | 2024-2019 |
|------------|-----------|-----------|-----------|-----------|-----------|
| تونس | -27210 | -23129 | -19047 | -14966 | -10884 |
| أريانة | 37902 | 32217 | 26531 | 20846 | 15161 |
| بن عروس | 36942 | 31401 | 25859 | 20318 | 14777 |
| منوبة | 9722 | 8264 | 6805 | 5347 | 3889 |
| نابل | 7055 | 5997 | 4939 | 3880 | 2822 |
| زغوان | -785 | -667 | -550 | -432 | -314 |
| بنزرت | -2823 | -2400 | -1976 | -1553 | -1129 |
| باجة | -9601 | -8161 | -6721 | -5281 | -3840 |
| جندوبة | -9936 | -8446 | -6955 | -5465 | -3974 |
| الكاف | -11155 | -9482 | -7808 | -6135 | -4462 |
| سليانة | -11692 | -9938 | -8184 | -6431 | -4677 |
| سوسة | 21863 | 18584 | 15304 | 12025 | 8745 |
| المنستير | 16954 | 14411 | 11868 | 9325 | 6782 |
| المهدية | -2452 | -2084 | -1716 | -1349 | -981 |
| صفاقس | 11392 | 9683 | 7974 | 6266 | 4557 |
| القبروان | -22984 | -19536 | -16089 | -12641 | -9194 |
| القصرين | -16923 | -14385 | -11846 | -9308 | -6769 |
| سيدي بوزيد | -14058 | -11949 | -9841 | -7732 | -5623 |
| قابس | -2367 | -2012 | -1657 | -1302 | -947 |
| مدنين | 2696 | 2292 | 1887 | 1483 | 1078 |
| تطاوين | -2455 | -2087 | -1719 | -1350 | -982 |
| قفصة | -7783 | -6616 | -5448 | -4281 | -3113 |
| توزر | -586 | -498 | -410 | -322 | -234 |
| قبلي | -1716 | -1459 | -1201 | -944 | -686 |
| المجموع | 0 | -0 | 0 | 0 | 0 |

الجدول 2-3-2: تطور حاصل الهجرة حسب الفترة بكل ولاية

(ذكور)

| 2024-2019 | 2019-2014 | 2014-2009 | 2009-2004 | 2004-1999 | الولاية |
|-----------|-----------|-----------|-----------|-----------|------------|
| -5460 | -7507 | -9554 | -11602 | -13649 | تونس |
| 7845 | 10787 | 13729 | 16671 | 19613 | أريانة |
| 7810 | 10738 | 13667 | 16595 | 19524 | بن عروس |
| 2108 | 2898 | 3688 | 4479 | 5269 | منوبة |
| 1674 | 2302 | 2930 | 3558 | 4186 | نابل |
| -225 | -310 | -394 | -479 | -563 | زغوان |
| -507 | -697 | -888 | -1078 | -1268 | بنزرت |
| -1931 | -2655 | -3380 | -4104 | -4828 | باجة |
| -2011 | -2765 | -3519 | -4273 | -5027 | جندوبة |
| -2214 | -3044 | -3875 | -4705 | -5535 | الكاف |
| -2336 | -3211 | -4087 | -4963 | -5839 | سليانة |
| 4554 | 6262 | 7970 | 9678 | 11386 | سوسة |
| 3438 | 4728 | 6017 | 7307 | 8596 | المنستير |
| -460 | -632 | -804 | -977 | -1149 | المهدية |
| 2560 | 3520 | 4480 | 5440 | 6400 | صفاقس |
| -4875 | -6703 | -8532 | -10360 | -12188 | القبروان |
| -3819 | -5251 | -6684 | -8116 | -9548 | القصرين |
| -3236 | -4449 | -5662 | -6876 | -8089 | سيدي بوزيد |
| -762 | -1048 | -1334 | -1620 | -1906 | قابس |
| 852 | 1172 | 1492 | 1811 | 2131 | مدنين |
| -623 | -857 | -1091 | -1324 | -1558 | تطاوين |
| -1858 | -2555 | -3252 | -3948 | -4645 | قفصة |
| -196 | -270 | -344 | -417 | -491 | توزر |
| -329 | -452 | -575 | -699 | -822 | قبلي |
| -0 | -0 | 0 | -0 | 0 | المجموع |

الجدول 2-3-3: تطور حاصل الهجرة حسب الفترة بكل ولاية

(اناث)

| الولاية | 2004-1999 | 2009-2004 | 2014-2009 | 2019-2014 | 2024-2019 |
|------------|-----------|-----------|-----------|-----------|-----------|
| تونس | -13561 | -11527 | -9493 | -7459 | -5424 |
| أريانة | 18289 | 15546 | 12802 | 10059 | 7316 |
| بن عروس | 17418 | 14805 | 12193 | 9580 | 6967 |
| منوبة | 4453 | 3785 | 3117 | 2449 | 1781 |
| نابل | 2869 | 2439 | 2008 | 1578 | 1148 |
| زغوان | -222 | -189 | -155 | -122 | -89 |
| بنزرت | -1555 | -1322 | -1089 | -855 | -622 |
| باجة | -4773 | -4057 | -3341 | -2625 | -1909 |
| جندوبة | -4909 | -4173 | -3436 | -2700 | -1964 |
| الكاف | -5620 | -4777 | -3934 | -3091 | -2248 |
| سليانة | -5853 | -4975 | -4097 | -3219 | -2341 |
| سوسة | 10477 | 8905 | 7334 | 5762 | 4191 |
| المنستير | 8358 | 7104 | 5851 | 4597 | 3343 |
| المهدية | -1303 | -1108 | -912 | -717 | -521 |
| صفاقس | 4992 | 4243 | 3494 | 2746 | 1997 |
| القبروان | -10796 | -9177 | -7557 | -5938 | -4318 |
| القصرين | -7375 | -6269 | -5163 | -4056 | -2950 |
| سيدي بوزيد | -5969 | -5074 | -4178 | -3283 | -2388 |
| قابس | -461 | -392 | -323 | -254 | -184 |
| مدنين | 565 | 480 | 396 | 311 | 226 |
| تطاوين | -897 | -762 | -628 | -493 | -359 |
| قفصة | -3138 | -2667 | -2197 | -1726 | -1255 |
| توزر | -95 | -81 | -67 | -52 | -38 |
| قبلي | -894 | -760 | -626 | -492 | -358 |
| المجموع | 0 | 0 | 0 | 0 | 0 |

ملحق إحصائي

عدد 3

الجدول 1.1.3: تطور العدد الجملي للسكان (بالآلاف) حسب الولاية

| دون احتساب الهجرة الداخلية | | | | | باحتساب الهجرة الداخلية | | | | | الولاية |
|----------------------------|---------|---------|---------|--------|-------------------------|---------|---------|---------|--------|---------------|
| 2024 | 2019 | 2014 | 2009 | 2004 | 2024 | 2019 | 2014 | 2009 | 2004 | |
| 1121.2 | 1099.9 | 1067.1 | 1026.4 | 985.3 | 1053.2 | 1042.7 | 1025.3 | 1004.1 | 985.3 | تونس |
| 494.0 | 481.0 | 463.3 | 442.8 | 422.5 | 605.6 | 571.1 | 526.7 | 475.2 | 422.5 | أريانة |
| 584.2 | 569.6 | 550.3 | 528.3 | 506.4 | 692.4 | 656.9 | 611.3 | 559.6 | 506.4 | بن عروس |
| 397.9 | 385.4 | 369.6 | 352.4 | 336.6 | 425.3 | 407.2 | 384.7 | 360.3 | 336.6 | منوبة |
| 2597.3 | 2535.9 | 2450.2 | 2349.9 | 2250.8 | 2776.6 | 2677.9 | 2548.1 | 2399.3 | 2250.8 | اقلليم تونس |
| 853.1 | 820.6 | 781.0 | 738.1 | 695.6 | 871.1 | 835.0 | 791.2 | 743.6 | 695.6 | نابل |
| 213.7 | 202.5 | 189.1 | 174.9 | 161.6 | 211.2 | 200.5 | 187.7 | 174.2 | 161.6 | زغوان |
| 622.5 | 602.2 | 577.0 | 549.9 | 525.2 | 613.6 | 595.0 | 572.0 | 547.4 | 525.2 | بنزرت |
| 1689.3 | 1625.3 | 1547.1 | 1462.9 | 1382.4 | 1695.9 | 1630.5 | 1550.9 | 1465.2 | 1382.4 | الشمال الشرقي |
| 346.9 | 337.8 | 326.8 | 315.3 | 305.0 | 317.7 | 314.8 | 311.0 | 307.2 | 305.0 | باجة |
| 483.0 | 466.9 | 448.9 | 431.8 | 417.7 | 452.5 | 443.1 | 432.6 | 423.5 | 417.7 | جندوبة |
| 297.8 | 288.5 | 278.2 | 268.2 | 259.5 | 264.3 | 262.1 | 260.0 | 258.9 | 259.5 | الكاف |
| 280.3 | 269.4 | 257.0 | 244.8 | 234.7 | 245.1 | 241.7 | 237.9 | 235.0 | 234.7 | سليانة |
| 1408.1 | 1362.7 | 1310.8 | 1260.0 | 1217.0 | 1279.5 | 1261.7 | 1241.5 | 1224.6 | 1217.0 | الشمال الغربي |
| 688.1 | 658.6 | 623.0 | 584.1 | 545.8 | 755.1 | 710.8 | 658.6 | 602.2 | 545.8 | سوسة |
| 593.1 | 563.3 | 528.4 | 491.3 | 456.7 | 648.6 | 605.7 | 556.6 | 505.5 | 456.7 | المنستير |
| 474.8 | 451.5 | 426.2 | 400.9 | 378.8 | 465.8 | 444.6 | 421.5 | 398.7 | 378.8 | المهدية |
| 1041.0 | 1003.1 | 956.5 | 906.2 | 857.1 | 1075.3 | 1029.7 | 974.5 | 915.4 | 857.1 | صفاقس |
| 2797.0 | 2676.5 | 2534.0 | 2382.4 | 2238.4 | 2944.8 | 2790.8 | 2611.3 | 2421.8 | 2238.4 | الوسط الشرقي |
| 695.9 | 659.3 | 619.7 | 580.9 | 547.4 | 624.1 | 603.2 | 581.2 | 561.5 | 547.4 | القيروان |
| 542.3 | 508.8 | 473.6 | 440.9 | 413.6 | 490.6 | 468.3 | 445.8 | 426.7 | 413.6 | القصرين |
| 508.8 | 480.6 | 450.1 | 421.1 | 396.6 | 464.7 | 446.3 | 426.7 | 409.3 | 396.6 | سيدي بوزيد |
| 1746.9 | 1648.7 | 1543.3 | 1442.9 | 1357.6 | 1579.5 | 1517.7 | 1453.8 | 1397.5 | 1357.6 | الوسط الغربي |
| 425.8 | 405.7 | 383.0 | 361.2 | 343.4 | 420.3 | 401.0 | 379.5 | 359.3 | 343.4 | قابس |
| 525.8 | 503.2 | 477.6 | 453.3 | 433.4 | 531.7 | 508.3 | 481.5 | 455.4 | 433.4 | مدنين |
| 174.6 | 165.5 | 156.3 | 148.6 | 143.8 | 167.8 | 160.1 | 152.5 | 146.6 | 143.8 | تطاوين |
| 1126.2 | 1074.4 | 1016.9 | 963.1 | 920.6 | 1119.8 | 1069.4 | 1013.4 | 961.3 | 920.6 | الجنوب الشرقي |
| 407.5 | 387.6 | 364.8 | 342.9 | 324.5 | 384.0 | 369.0 | 352.0 | 336.4 | 324.5 | قفصة |
| 124.1 | 118.0 | 111.0 | 104.0 | 97.7 | 122.1 | 116.3 | 109.9 | 103.5 | 97.7 | توزر |
| 178.2 | 169.1 | 159.0 | 150.0 | 143.5 | 172.4 | 164.7 | 156.2 | 148.6 | 143.5 | قبلي |
| 709.8 | 674.7 | 634.8 | 597.0 | 565.6 | 678.4 | 650.1 | 618.1 | 588.5 | 565.6 | الجنوب الغربي |
| 12074.6 | 11598.2 | 11037.1 | 10458.2 | 9932.4 | 12074.6 | 11598.2 | 11037.1 | 10458.2 | 9932.4 | المجموع |

الجدول 2.1.3: تطور عدد السكان من بين الذكور (بالآلاف) حسب الولاية

| دون احتساب الهجرة الداخلية | | | | | باحتساب الهجرة الداخلية | | | | | الولاية |
|----------------------------|---------------|---------------|---------------|---------------|-------------------------|---------------|---------------|---------------|---------------|----------------|
| 2024 | 2019 | 2014 | 2009 | 2004 | 2024 | 2019 | 2014 | 2009 | 2004 | |
| 557.2 | 548.7 | 534.5 | 516.3 | 497.7 | 523.0 | 519.8 | 513.3 | 505.0 | 497.7 | تونس |
| 248.4 | 243.2 | 235.5 | 226.2 | 216.8 | 308.5 | 291.8 | 269.6 | 243.4 | 216.8 | أريانة |
| 291.6 | 285.8 | 277.5 | 267.6 | 257.7 | 351.1 | 334.0 | 311.1 | 284.7 | 257.7 | بن عروس |
| 199.3 | 193.8 | 186.6 | 178.7 | 171.4 | 213.9 | 205.4 | 194.7 | 182.9 | 171.4 | منوبة |
| 1296.5 | 1271.5 | 1234.0 | 1188.8 | 1143.6 | 1396.5 | 1351.1 | 1288.7 | 1216.1 | 1143.6 | القليعة تونس |
| 428.5 | 413.7 | 395.2 | 375.0 | 355.0 | 438.6 | 421.7 | 401.0 | 378.2 | 355.0 | نابل |
| 106.2 | 100.7 | 94.1 | 87.2 | 80.7 | 104.4 | 99.3 | 93.2 | 86.7 | 80.7 | زغوان |
| 310.2 | 301.2 | 289.5 | 276.9 | 265.6 | 305.7 | 297.5 | 287.0 | 275.7 | 265.6 | بنزرت |
| 844.8 | 815.5 | 778.8 | 739.1 | 701.3 | 848.7 | 818.6 | 781.1 | 740.6 | 701.3 | الشمال الشرقي |
| 171.8 | 167.7 | 162.7 | 157.5 | 152.9 | 156.9 | 155.9 | 154.6 | 153.4 | 152.9 | باجة |
| 233.9 | 226.4 | 218.1 | 210.5 | 204.4 | 218.2 | 214.2 | 209.7 | 206.2 | 204.4 | جنوبية |
| 145.7 | 141.2 | 136.4 | 131.9 | 128.1 | 128.8 | 128.0 | 127.3 | 127.2 | 128.1 | الكاف |
| 138.5 | 133.2 | 127.3 | 121.7 | 117.2 | 120.7 | 119.2 | 117.7 | 116.8 | 117.2 | سليانة |
| 689.8 | 668.6 | 644.5 | 621.5 | 602.7 | 624.6 | 617.3 | 609.4 | 603.6 | 602.7 | الشمال الغربي |
| 340.6 | 327.0 | 310.3 | 292.1 | 274.3 | 375.0 | 353.8 | 328.7 | 301.5 | 274.3 | سوسة |
| 296.9 | 282.6 | 265.8 | 247.9 | 231.2 | 324.7 | 303.8 | 280.0 | 255.0 | 231.2 | المنستير |
| 227.8 | 217.0 | 205.4 | 194.1 | 184.7 | 223.2 | 213.5 | 203.1 | 193.0 | 184.7 | المهدية |
| 520.5 | 503.1 | 481.3 | 457.9 | 435.2 | 538.9 | 517.4 | 491.1 | 463.0 | 435.2 | صفاقس |
| 1385.9 | 1329.7 | 1262.9 | 1192.1 | 1125.5 | 1461.8 | 1388.5 | 1302.9 | 1212.6 | 1125.5 | الوسط الشرقي |
| 342.5 | 324.7 | 305.5 | 286.9 | 271.2 | 304.5 | 294.8 | 285.0 | 276.6 | 271.2 | القيروان |
| 267.6 | 251.0 | 233.6 | 217.7 | 204.6 | 238.8 | 228.3 | 218.0 | 209.7 | 204.6 | القصرين |
| 249.7 | 236.0 | 221.1 | 207.3 | 195.9 | 224.8 | 216.4 | 207.8 | 200.5 | 195.9 | سيدي بوزيد |
| 859.8 | 811.6 | 760.2 | 711.9 | 671.7 | 768.2 | 739.6 | 710.8 | 686.7 | 671.7 | الوسط الغربي |
| 207.4 | 198.0 | 187.4 | 177.5 | 169.6 | 202.8 | 194.1 | 184.5 | 175.9 | 169.6 | قابس |
| 253.3 | 243.4 | 232.2 | 222.1 | 214.5 | 257.7 | 247.1 | 235.0 | 223.7 | 214.5 | مدنين |
| 81.1 | 76.9 | 72.8 | 69.7 | 68.2 | 76.8 | 73.5 | 70.3 | 68.4 | 68.2 | تطاوين |
| 541.9 | 518.2 | 492.4 | 469.2 | 452.2 | 537.3 | 514.6 | 489.9 | 467.9 | 452.2 | الجنوب الشرقي |
| 199.3 | 189.8 | 178.9 | 168.6 | 160.3 | 185.4 | 178.8 | 171.3 | 164.7 | 160.3 | قفصة |
| 61.0 | 58.0 | 54.6 | 51.2 | 48.2 | 59.4 | 56.7 | 53.7 | 50.8 | 48.2 | توزر |
| 87.3 | 82.9 | 78.0 | 73.7 | 70.8 | 84.4 | 80.7 | 76.6 | 73.1 | 70.8 | قبلي |
| 347.6 | 330.7 | 311.6 | 293.6 | 279.3 | 329.3 | 316.2 | 301.6 | 288.6 | 279.3 | الجنوب الغربي |
| 5966.3 | 5745.9 | 5484.5 | 5216.1 | 4976.2 | 5966.3 | 5745.9 | 5484.5 | 5216.1 | 4976.2 | المجموع |

الجدول 3.1.3: تطور عدد السكان من بين الأثاث (بالآلاف) حسب الولاية

| دون احتساب الهجرة الداخلية | | | | | باحساب الهجرة الداخلية | | | | | الولاية |
|----------------------------|---------------|---------------|---------------|---------------|------------------------|---------------|---------------|---------------|---------------|----------------|
| 2024 | 2019 | 2014 | 2009 | 2004 | 2024 | 2019 | 2014 | 2009 | 2004 | |
| 564.0 | 551.2 | 532.6 | 510.2 | 487.7 | 530.2 | 523.0 | 512.1 | 499.1 | 487.7 | تونس |
| 245.6 | 237.8 | 227.9 | 216.6 | 205.7 | 297.1 | 279.3 | 257.1 | 231.8 | 205.7 | أريانة |
| 292.6 | 283.8 | 272.8 | 260.7 | 248.7 | 341.4 | 322.9 | 300.2 | 274.9 | 248.7 | بن عروس |
| 198.6 | 191.6 | 183.0 | 173.7 | 165.2 | 211.5 | 201.8 | 190.0 | 177.4 | 165.2 | منوبة |
| 1300.8 | 1264.5 | 1216.3 | 1161.2 | 1107.2 | 1380.2 | 1327.0 | 1259.5 | 1183.3 | 1107.2 | اقلبم تونس |
| 424.7 | 407.0 | 385.8 | 363.0 | 340.6 | 432.6 | 413.3 | 390.2 | 365.4 | 340.6 | نايل |
| 107.6 | 101.8 | 95.0 | 87.7 | 80.9 | 106.8 | 101.2 | 94.6 | 87.5 | 80.9 | زغوان |
| 312.3 | 301.0 | 287.6 | 273.0 | 259.6 | 307.9 | 297.5 | 285.0 | 271.7 | 259.6 | بنزرت |
| 844.6 | 809.9 | 768.3 | 723.8 | 681.1 | 847.3 | 812.0 | 769.8 | 724.6 | 681.1 | الشمال الشرقي |
| 175.1 | 170.1 | 164.1 | 157.8 | 152.1 | 160.8 | 158.9 | 156.4 | 153.8 | 152.1 | باجة |
| 249.1 | 240.5 | 230.7 | 221.3 | 213.3 | 234.3 | 228.9 | 222.8 | 217.2 | 213.3 | جندوبة |
| 152.2 | 147.3 | 141.8 | 136.3 | 131.4 | 135.5 | 134.2 | 132.8 | 131.7 | 131.4 | الكاف |
| 141.9 | 136.2 | 129.6 | 123.1 | 117.5 | 124.5 | 122.5 | 120.2 | 118.2 | 117.5 | سليانة |
| 718.3 | 694.1 | 666.2 | 638.5 | 614.3 | 655.0 | 644.4 | 632.2 | 621.0 | 614.3 | الشمال الغربي |
| 347.5 | 331.6 | 312.7 | 292.0 | 271.5 | 380.1 | 357.0 | 329.9 | 300.7 | 271.5 | سوسة |
| 296.3 | 280.7 | 262.6 | 243.4 | 225.5 | 323.9 | 301.8 | 276.7 | 250.5 | 225.5 | المنستير |
| 246.9 | 234.4 | 220.7 | 206.7 | 194.1 | 242.5 | 231.1 | 218.4 | 205.6 | 194.1 | المهدية |
| 520.5 | 500.1 | 475.1 | 448.3 | 421.9 | 536.5 | 512.4 | 483.4 | 452.4 | 421.9 | صفاقس |
| 1411.1 | 1346.8 | 1271.1 | 1190.4 | 1113.0 | 1482.9 | 1402.3 | 1308.4 | 1209.2 | 1113.0 | الوسط الشرقي |
| 353.4 | 334.6 | 314.2 | 294.0 | 276.2 | 319.6 | 308.3 | 296.2 | 284.9 | 276.2 | القيروان |
| 274.7 | 257.8 | 239.9 | 223.2 | 209.0 | 251.8 | 239.9 | 227.8 | 217.0 | 209.0 | القصرين |
| 259.0 | 244.6 | 228.9 | 213.8 | 200.7 | 239.9 | 229.8 | 218.9 | 208.8 | 200.7 | سيدي بوزيد |
| 887.1 | 837.0 | 783.0 | 731.0 | 685.9 | 811.3 | 778.1 | 742.9 | 710.7 | 685.9 | الوسط الغربي |
| 218.3 | 207.7 | 195.6 | 183.7 | 173.8 | 217.5 | 206.9 | 194.9 | 183.4 | 173.8 | قابس |
| 272.4 | 259.8 | 245.4 | 231.2 | 218.9 | 273.9 | 261.2 | 246.4 | 231.7 | 218.9 | مدنين |
| 93.4 | 88.6 | 83.4 | 78.9 | 75.7 | 91.0 | 86.6 | 82.1 | 78.2 | 75.7 | تطاوين |
| 584.2 | 556.1 | 524.4 | 493.9 | 468.4 | 582.3 | 554.7 | 523.4 | 493.3 | 468.4 | الجنوب الشرقي |
| 208.2 | 197.8 | 185.9 | 174.3 | 164.1 | 198.5 | 190.2 | 180.7 | 171.7 | 164.1 | قفصة |
| 63.1 | 59.9 | 56.4 | 52.8 | 49.5 | 62.7 | 59.6 | 56.2 | 52.7 | 49.5 | توزر |
| 90.8 | 86.2 | 81.0 | 76.3 | 72.7 | 88.0 | 84.0 | 79.6 | 75.6 | 72.7 | قبلي |
| 362.2 | 343.9 | 323.2 | 303.4 | 286.4 | 349.1 | 333.8 | 316.4 | 300.0 | 286.4 | الجنوب الغربي |
| 6108.2 | 5852.2 | 5552.6 | 5242.1 | 4956.2 | 6108.2 | 5852.2 | 5552.6 | 5242.1 | 4956.2 | المجموع |

الجدول 2.3: تطور نسبة السكان (%) بالولاية من بين مجموع سكان البلاد حسب الولاية

| دون احتساب الهجرة الداخلية | | | | | باحتساب الهجرة الداخلية | | | | | الولاية |
|----------------------------|-------|-------|-------|-------|-------------------------|-------|-------|-------|-------|---------------|
| 2024 | 2019 | 2014 | 2009 | 2004 | 2024 | 2019 | 2014 | 2009 | 2004 | |
| 9.3 | 9.5 | 9.7 | 9.8 | 9.9 | 8.7 | 9.0 | 9.3 | 9.6 | 9.9 | تونس |
| 4.1 | 4.1 | 4.2 | 4.2 | 4.3 | 5.0 | 4.9 | 4.8 | 4.5 | 4.3 | أريانة |
| 4.8 | 4.9 | 5.0 | 5.1 | 5.1 | 5.7 | 5.7 | 5.5 | 5.4 | 5.1 | بن عروس |
| 3.3 | 3.3 | 3.3 | 3.4 | 3.4 | 3.5 | 3.5 | 3.5 | 3.4 | 3.4 | منوبة |
| 21.5 | 21.9 | 22.2 | 22.5 | 22.7 | 23.0 | 23.1 | 23.1 | 22.9 | 22.7 | اقلبم تونس |
| 7.1 | 7.1 | 7.1 | 7.1 | 7.0 | 7.2 | 7.2 | 7.2 | 7.1 | 7.0 | نايل |
| 1.8 | 1.7 | 1.7 | 1.7 | 1.6 | 1.8 | 1.7 | 1.7 | 1.7 | 1.6 | زغوان |
| 5.2 | 5.2 | 5.2 | 5.3 | 5.3 | 5.1 | 5.1 | 5.2 | 5.2 | 5.3 | بنزرت |
| 14.0 | 14.0 | 14.0 | 14.0 | 13.9 | 14.0 | 14.1 | 14.1 | 14.0 | 13.9 | الشمال الشرقي |
| 2.9 | 2.9 | 3.0 | 3.0 | 3.1 | 2.6 | 2.7 | 2.8 | 2.9 | 3.1 | باجة |
| 4.0 | 4.0 | 4.1 | 4.1 | 4.2 | 3.7 | 3.8 | 3.9 | 4.1 | 4.2 | جنوبية |
| 2.5 | 2.5 | 2.5 | 2.6 | 2.6 | 2.2 | 2.3 | 2.4 | 2.5 | 2.6 | الكاف |
| 2.3 | 2.3 | 2.3 | 2.3 | 2.4 | 2.0 | 2.1 | 2.2 | 2.2 | 2.4 | سليانة |
| 11.7 | 11.8 | 11.9 | 12.0 | 12.3 | 10.6 | 10.9 | 11.2 | 11.7 | 12.3 | الشمال الغربي |
| 5.7 | 5.7 | 5.6 | 5.6 | 5.5 | 6.3 | 6.1 | 6.0 | 5.8 | 5.5 | سوسة |
| 4.9 | 4.9 | 4.8 | 4.7 | 4.6 | 5.4 | 5.2 | 5.0 | 4.8 | 4.6 | المنستير |
| 3.9 | 3.9 | 3.9 | 3.8 | 3.8 | 3.9 | 3.8 | 3.8 | 3.8 | 3.8 | المهدية |
| 8.6 | 8.7 | 8.7 | 8.7 | 8.6 | 8.9 | 8.9 | 8.8 | 8.8 | 8.6 | صفاقس |
| 23.2 | 23.1 | 23.0 | 22.8 | 22.5 | 24.4 | 24.1 | 23.7 | 23.2 | 22.5 | الوسط الشرقي |
| 5.8 | 5.7 | 5.6 | 5.6 | 5.5 | 5.2 | 5.2 | 5.3 | 5.4 | 5.5 | القيروان |
| 4.5 | 4.4 | 4.3 | 4.2 | 4.2 | 4.1 | 4.0 | 4.0 | 4.1 | 4.2 | القصرين |
| 4.2 | 4.1 | 4.1 | 4.0 | 4.0 | 3.8 | 3.8 | 3.9 | 3.9 | 4.0 | سيدي بوزيد |
| 14.5 | 14.2 | 14.0 | 13.8 | 13.7 | 13.1 | 13.1 | 13.2 | 13.4 | 13.7 | الوسط الغربي |
| 3.5 | 3.5 | 3.5 | 3.5 | 3.5 | 3.5 | 3.5 | 3.4 | 3.4 | 3.5 | قابس |
| 4.4 | 4.3 | 4.3 | 4.3 | 4.4 | 4.4 | 4.4 | 4.4 | 4.4 | 4.4 | مدنين |
| 1.4 | 1.4 | 1.4 | 1.4 | 1.4 | 1.4 | 1.4 | 1.4 | 1.4 | 1.4 | تطاوين |
| 9.3 | 9.3 | 9.2 | 9.2 | 9.3 | 9.3 | 9.2 | 9.2 | 9.2 | 9.3 | الجنوب الشرقي |
| 3.4 | 3.3 | 3.3 | 3.3 | 3.3 | 3.2 | 3.2 | 3.2 | 3.2 | 3.3 | قفصة |
| 1.0 | 1.0 | 1.0 | 1.0 | 1.0 | 1.0 | 1.0 | 1.0 | 1.0 | 1.0 | توزر |
| 1.5 | 1.5 | 1.4 | 1.4 | 1.4 | 1.4 | 1.4 | 1.4 | 1.4 | 1.4 | قبلي |
| 5.9 | 5.8 | 5.8 | 5.7 | 5.7 | 5.6 | 5.6 | 5.6 | 5.6 | 5.7 | الجنوب الغربي |
| 100.0 | 100.0 | 100.0 | 100.0 | 100.0 | 100.0 | 100.0 | 100.0 | 100.0 | 100.0 | المجموع |

الجدول 3.3: تطور عدد الولادات حسب الولاية

| الولاية | 2004 | 2009 | 2014 | 2019 | 2024 |
|---------------|--------|--------|--------|--------|--------|
| تونس | 13271 | 13481 | 13144 | 12115 | 10803 |
| أريانة | 5623 | 6398 | 6819 | 6729 | 6371 |
| بن عروس | 6835 | 7501 | 7892 | 7796 | 7383 |
| منوبة | 4808 | 5324 | 5567 | 5385 | 4952 |
| اقلية تونس | 30537 | 32703 | 33423 | 32025 | 29509 |
| نايل | 12684 | 12815 | 12748 | 12123 | 11250 |
| زغوان | 3642 | 3828 | 3797 | 3516 | 3170 |
| بنزرت | 8332 | 8742 | 8757 | 8297 | 7654 |
| الشمال الشرقي | 24658 | 25385 | 25302 | 23936 | 22073 |
| باجة | 4273 | 4310 | 4207 | 3928 | 3563 |
| جندوبة | 6093 | 6282 | 6376 | 6146 | 5602 |
| الكاف | 3738 | 3699 | 3636 | 3467 | 3153 |
| سليانة | 3691 | 3820 | 3790 | 3526 | 3128 |
| الشمال الغربي | 17795 | 18111 | 18010 | 17066 | 15445 |
| سوسة | 10623 | 11365 | 11637 | 11250 | 10555 |
| المنستير | 9115 | 10115 | 10679 | 10488 | 10006 |
| المهدية | 7331 | 7738 | 7842 | 7548 | 7075 |
| صفاقس | 14688 | 15282 | 15510 | 14898 | 13696 |
| الوسط الشرقي | 41756 | 44501 | 45669 | 44184 | 41332 |
| القيروان | 10444 | 10741 | 10723 | 10188 | 9411 |
| القصرين | 8005 | 8564 | 8872 | 8702 | 8116 |
| سيدي بوزيد | 7591 | 7940 | 8081 | 7777 | 7086 |
| الوسط الغربي | 26041 | 27245 | 27676 | 26666 | 24613 |
| قابس | 5818 | 6529 | 6919 | 6743 | 6104 |
| مدنين | 7469 | 8079 | 8391 | 8100 | 7338 |
| تطاوين | 2342 | 2686 | 2942 | 2948 | 2685 |
| الجنوب الشرقي | 15628 | 17294 | 18252 | 17791 | 16127 |
| قفصة | 5697 | 6018 | 6256 | 6058 | 5460 |
| توزر | 1886 | 1973 | 2008 | 1929 | 1783 |
| قبلي | 2440 | 2730 | 2909 | 2817 | 2501 |
| الجنوب الغربي | 10022 | 10721 | 11172 | 10804 | 9744 |
| المجموع | 166436 | 175960 | 179503 | 172472 | 158843 |

الجدول 3-4: تطور عدد الوفيات حسب الولاية

| الولاية | 2004 | 2009 | 2014 | 2019 | 2024 |
|---------------|-------|-------|-------|-------|-------|
| تونس | 5053 | 5201 | 5716 | 6512 | 7386 |
| أريانة | 1818 | 1912 | 2196 | 2631 | 3177 |
| بن عروس | 2244 | 2349 | 2672 | 3167 | 3779 |
| منوبة | 1700 | 1727 | 1859 | 2097 | 2403 |
| اقلبيم تونس | 10815 | 11189 | 12443 | 14407 | 16746 |
| نايل | 3807 | 3837 | 4053 | 4482 | 5034 |
| زغوان | 1056 | 1028 | 1007 | 1042 | 1117 |
| بنزرت | 3207 | 3169 | 3243 | 3535 | 3914 |
| الشمال الشرقي | 8070 | 8034 | 8304 | 9059 | 10065 |
| باجة | 2193 | 2151 | 2150 | 2242 | 2371 |
| جندوبة | 3048 | 2956 | 2888 | 2944 | 3069 |
| الكاف | 1904 | 1860 | 1838 | 1884 | 1952 |
| سليانة | 1717 | 1655 | 1593 | 1601 | 1642 |
| الشمال الغربي | 8862 | 8622 | 8469 | 8671 | 9035 |
| سوسة | 2648 | 2692 | 2889 | 3247 | 3698 |
| المنستير | 2176 | 2208 | 2356 | 2618 | 2954 |
| المهدية | 2551 | 2468 | 2398 | 2441 | 2559 |
| صفاقس | 4623 | 4679 | 4990 | 5529 | 6132 |
| الوسط الشرقي | 11997 | 12048 | 12633 | 13835 | 15343 |
| القيروان | 3748 | 3577 | 3393 | 3411 | 3543 |
| القصرين | 2791 | 2660 | 2510 | 2492 | 2560 |
| سيدي بوزيد | 2762 | 2623 | 2471 | 2473 | 2555 |
| الوسط الغربي | 9301 | 8860 | 8374 | 8376 | 8658 |
| قابس | 2296 | 2219 | 2154 | 2183 | 2287 |
| مدنين | 2990 | 2862 | 2732 | 2767 | 2915 |
| تطاوين | 1189 | 1106 | 992 | 926 | 894 |
| الجنوب الشرقي | 6475 | 6187 | 5878 | 5877 | 6095 |
| قفصة | 1939 | 1866 | 1838 | 1947 | 2104 |
| توزر | 628 | 609 | 597 | 615 | 653 |
| قبلي | 1158 | 1079 | 976 | 938 | 943 |
| الجنوب الغربي | 3726 | 3554 | 3410 | 3501 | 3700 |
| المجموع | 59246 | 58494 | 59511 | 63726 | 69642 |

الجدول 3-5: تطور نسبة المواليد (لكل ألف ساكن) حسب الولاية

| الولاية | 2004 | 2009 | 2014 | 2019 | 2024 |
|---------------|------|------|------|------|------|
| تونس | 13.5 | 13.4 | 12.8 | 11.6 | 10.3 |
| أريانة | 13.3 | 13.5 | 12.9 | 11.8 | 10.5 |
| بن عروس | 13.5 | 13.4 | 12.9 | 11.9 | 10.7 |
| منوبة | 14.3 | 14.8 | 14.5 | 13.2 | 11.6 |
| القيـم تونس | 13.6 | 13.6 | 13.1 | 12.0 | 10.6 |
| نابل | 18.2 | 17.2 | 16.1 | 14.5 | 12.9 |
| زغوان | 22.5 | 22.0 | 20.2 | 17.5 | 15.0 |
| بنزرت | 15.9 | 16.0 | 15.3 | 13.9 | 12.5 |
| الشمال الشرقي | 17.8 | 17.3 | 16.3 | 14.7 | 13.0 |
| باجة | 14.0 | 14.0 | 13.5 | 12.5 | 11.2 |
| جندوبة | 14.6 | 14.8 | 14.7 | 13.9 | 12.4 |
| الكاف | 14.4 | 14.3 | 14.0 | 13.2 | 11.9 |
| سليانة | 15.7 | 16.3 | 15.9 | 14.6 | 12.8 |
| الشمال الغربي | 14.6 | 14.8 | 14.5 | 13.5 | 12.1 |
| سوسة | 19.5 | 18.9 | 17.7 | 15.8 | 14.0 |
| المنستير | 20.0 | 20.0 | 19.2 | 17.3 | 15.4 |
| المهدية | 19.4 | 19.4 | 18.6 | 17.0 | 15.2 |
| صفاقس | 17.1 | 16.7 | 15.9 | 14.5 | 12.7 |
| الوسط الشرقي | 18.7 | 18.4 | 17.5 | 15.8 | 14.0 |
| القيروان | 19.1 | 19.1 | 18.5 | 16.9 | 15.1 |
| القصرين | 19.4 | 20.1 | 19.9 | 18.6 | 16.5 |
| سيدي بوزيد | 19.1 | 19.4 | 18.9 | 17.4 | 15.2 |
| الوسط الغربي | 19.2 | 19.5 | 19.0 | 17.6 | 15.6 |
| قابس | 16.9 | 18.2 | 18.2 | 16.8 | 14.5 |
| مدنين | 17.2 | 17.7 | 17.4 | 15.9 | 13.8 |
| تطاوين | 16.3 | 18.3 | 19.3 | 18.4 | 16.0 |
| الجنوب الشرقي | 17.0 | 18.0 | 18.0 | 16.6 | 14.4 |
| قفصة | 17.6 | 17.9 | 17.8 | 16.4 | 14.2 |
| توزر | 19.3 | 19.1 | 18.3 | 16.6 | 14.6 |
| قبلي | 17.0 | 18.4 | 18.6 | 17.1 | 14.5 |
| الجنوب الغربي | 17.7 | 18.2 | 18.1 | 16.6 | 14.4 |
| المجموع | 16.8 | 16.8 | 16.3 | 14.9 | 13.2 |

الجدول 3-6: تطور نسبة الوفيات (لكل ألف ساكن) حسب الولاية

| الولاية | 2004 | 2009 | 2014 | 2019 | 2024 |
|---------------|------|------|------|------|------|
| تونس | 5.1 | 5.2 | 5.6 | 6.2 | 7.0 |
| أريانة | 4.3 | 4.0 | 4.2 | 4.6 | 5.2 |
| بن عروس | 4.4 | 4.2 | 4.4 | 4.8 | 5.5 |
| منوبة | 5.1 | 4.8 | 4.8 | 5.2 | 5.7 |
| القيصر تونس | 4.8 | 4.7 | 4.9 | 5.4 | 6.0 |
| نابل | 5.5 | 5.2 | 5.1 | 5.4 | 5.8 |
| زغوان | 6.5 | 5.9 | 5.4 | 5.2 | 5.3 |
| بنزرت | 6.1 | 5.8 | 5.7 | 5.9 | 6.4 |
| الشمال الشرقي | 5.8 | 5.5 | 5.4 | 5.6 | 5.9 |
| باجة | 7.2 | 7.0 | 6.9 | 7.1 | 7.5 |
| جندوبة | 7.3 | 7.0 | 6.7 | 6.6 | 6.8 |
| الكاف | 7.3 | 7.2 | 7.1 | 7.2 | 7.4 |
| سليانة | 7.3 | 7.0 | 6.7 | 6.6 | 6.7 |
| الشمال الغربي | 7.3 | 7.0 | 6.8 | 6.9 | 7.1 |
| سوسة | 4.9 | 4.5 | 4.4 | 4.6 | 4.9 |
| المنستير | 4.8 | 4.4 | 4.2 | 4.3 | 4.6 |
| المهدية | 6.7 | 6.2 | 5.7 | 5.5 | 5.5 |
| صفاقس | 5.4 | 5.1 | 5.1 | 5.4 | 5.7 |
| الوسط الشرقي | 5.4 | 5.0 | 4.8 | 5.0 | 5.2 |
| القنيطرة | 6.8 | 6.4 | 5.8 | 5.7 | 5.7 |
| القصرين | 6.7 | 6.2 | 5.6 | 5.3 | 5.2 |
| سيدي بوزيد | 7.0 | 6.4 | 5.8 | 5.5 | 5.5 |
| الوسط الغربي | 6.9 | 6.3 | 5.8 | 5.5 | 5.5 |
| قابس | 6.7 | 6.2 | 5.7 | 5.4 | 5.4 |
| مدنين | 6.9 | 6.3 | 5.7 | 5.4 | 5.5 |
| تطاوين | 8.3 | 7.5 | 6.5 | 5.8 | 5.3 |
| الجنوب الشرقي | 7.0 | 6.4 | 5.8 | 5.5 | 5.4 |
| قفصة | 6.0 | 5.5 | 5.2 | 5.3 | 5.5 |
| توزر | 6.4 | 5.9 | 5.4 | 5.3 | 5.3 |
| قبلي | 8.1 | 7.3 | 6.2 | 5.7 | 5.5 |
| الجنوب الغربي | 6.6 | 6.0 | 5.5 | 5.4 | 5.5 |
| المجموع | 6.0 | 5.6 | 5.4 | 5.5 | 5.8 |

الجدول 3-7: تطور نسبة النمو الطبيعي (%) حسب الولاية و السنة

| الولاية | 2004 | 2009 | 2014 | 2019 | 2024 |
|---------------|------|------|------|------|------|
| تونس | 0.83 | 0.82 | 0.72 | 0.54 | 0.32 |
| أريانة | 0.90 | 0.94 | 0.88 | 0.72 | 0.53 |
| بن عروس | 0.91 | 0.92 | 0.85 | 0.70 | 0.52 |
| منوبة | 0.92 | 1.00 | 0.96 | 0.81 | 0.60 |
| اقلية تونس | 0.88 | 0.90 | 0.82 | 0.66 | 0.46 |
| نايل | 1.28 | 1.21 | 1.10 | 0.92 | 0.71 |
| زغوان | 1.60 | 1.61 | 1.49 | 1.23 | 0.97 |
| بنزرت | 0.98 | 1.02 | 0.96 | 0.80 | 0.61 |
| الشمال الشرقي | 1.20 | 1.18 | 1.10 | 0.91 | 0.71 |
| باجة | 0.68 | 0.70 | 0.66 | 0.54 | 0.38 |
| جندوبة | 0.73 | 0.79 | 0.81 | 0.72 | 0.56 |
| الكاف | 0.71 | 0.71 | 0.69 | 0.60 | 0.45 |
| سليانة | 0.84 | 0.92 | 0.92 | 0.80 | 0.61 |
| الشمال الغربي | 0.73 | 0.77 | 0.77 | 0.67 | 0.50 |
| سوسة | 1.46 | 1.44 | 1.33 | 1.13 | 0.91 |
| المنستير | 1.52 | 1.56 | 1.50 | 1.30 | 1.09 |
| المهدية | 1.26 | 1.32 | 1.29 | 1.15 | 0.97 |
| صفاقس | 1.17 | 1.16 | 1.08 | 0.91 | 0.70 |
| الوسط الشرقي | 1.33 | 1.34 | 1.27 | 1.09 | 0.88 |
| القيروان | 1.22 | 1.28 | 1.26 | 1.12 | 0.94 |
| القصرين | 1.26 | 1.38 | 1.43 | 1.33 | 1.13 |
| سيدي بوزيد | 1.22 | 1.30 | 1.31 | 1.19 | 0.98 |
| الوسط الغربي | 1.23 | 1.32 | 1.33 | 1.21 | 1.01 |
| قابس | 1.03 | 1.20 | 1.26 | 1.14 | 0.91 |
| مدنين | 1.03 | 1.15 | 1.18 | 1.05 | 0.83 |
| تطاوين | 0.80 | 1.08 | 1.28 | 1.26 | 1.07 |
| الجنوب الشرقي | 0.99 | 1.16 | 1.22 | 1.11 | 0.90 |
| قفصة | 1.16 | 1.23 | 1.26 | 1.11 | 0.87 |
| توزر | 1.29 | 1.32 | 1.28 | 1.13 | 0.93 |
| قبلي | 0.89 | 1.11 | 1.24 | 1.14 | 0.90 |
| الجنوب الغربي | 1.11 | 1.22 | 1.26 | 1.12 | 0.89 |
| المجموع | 1.08 | 1.12 | 1.09 | 0.94 | 0.74 |

الجدول 3-8: تطور عدد سكان الفئة العمرية أقل من 5 سنوات حسب الولاية

| النسبة المئوية للفئة من مجموع السكان | | | | | عدد السكان بالآلاف | | | | | الولاية |
|--------------------------------------|------|------|------|------|--------------------|-------|-------|-------|-------|---------------|
| 2024 | 2019 | 2014 | 2009 | 2004 | 2024 | 2019 | 2014 | 2009 | 2004 | |
| 5.2 | 5.9 | 6.2 | 6.3 | 7.0 | 55.0 | 61.0 | 63.9 | 63.0 | 68.6 | تونس |
| 5.7 | 6.4 | 6.9 | 7.0 | 8.3 | 34.3 | 36.6 | 36.3 | 33.2 | 35.0 | أريانة |
| 5.7 | 6.4 | 6.8 | 7.0 | 8.0 | 39.6 | 42.0 | 41.7 | 39.1 | 40.5 | بن عروس |
| 6.2 | 6.9 | 7.3 | 7.2 | 7.6 | 26.2 | 28.3 | 28.2 | 26.1 | 25.4 | منوبة |
| 5.6 | 6.3 | 6.7 | 6.7 | 7.5 | 155.1 | 167.9 | 170.2 | 161.4 | 169.5 | القليسم تونس |
| 6.6 | 7.5 | 8.1 | 8.5 | 8.2 | 57.8 | 62.6 | 63.9 | 63.1 | 56.8 | نابل |
| 7.8 | 9.1 | 10.2 | 10.6 | 8.4 | 16.4 | 18.3 | 19.1 | 18.5 | 13.6 | زغوان |
| 6.4 | 7.1 | 7.6 | 7.6 | 7.7 | 39.2 | 42.3 | 43.4 | 41.7 | 40.5 | بنزرت |
| 6.7 | 7.6 | 8.2 | 8.4 | 8.0 | 113.4 | 123.2 | 126.5 | 123.3 | 110.9 | الشمال الشرقي |
| 5.7 | 6.3 | 6.6 | 6.6 | 7.5 | 18.1 | 19.8 | 20.6 | 20.4 | 22.8 | باجة |
| 6.4 | 7.0 | 7.1 | 7.0 | 7.6 | 28.9 | 31.0 | 30.9 | 29.6 | 31.6 | جندوبة |
| 6.1 | 6.6 | 6.8 | 6.8 | 7.4 | 16.2 | 17.4 | 17.6 | 17.7 | 19.1 | الكاف |
| 6.5 | 7.3 | 7.7 | 7.5 | 7.9 | 16.0 | 17.7 | 18.2 | 17.6 | 18.4 | سليانة |
| 6.2 | 6.8 | 7.0 | 7.0 | 7.6 | 79.3 | 85.9 | 87.3 | 85.3 | 91.9 | الشمال الغربي |
| 7.2 | 8.2 | 8.9 | 9.3 | 8.6 | 54.6 | 58.4 | 58.8 | 55.9 | 46.9 | سوسة |
| 7.8 | 8.8 | 9.5 | 9.5 | 9.3 | 50.8 | 53.5 | 52.6 | 47.8 | 42.5 | المنستير |
| 7.7 | 8.6 | 9.2 | 9.3 | 9.0 | 36.0 | 38.3 | 38.7 | 36.9 | 34.0 | المهدية |
| 6.6 | 7.5 | 7.9 | 8.1 | 8.0 | 71.1 | 76.8 | 77.1 | 74.4 | 68.2 | صفاقس |
| 7.2 | 8.1 | 8.7 | 8.9 | 8.6 | 212.5 | 227.0 | 227.2 | 215.0 | 191.6 | الوسط الشرقي |
| 7.6 | 8.4 | 8.9 | 8.9 | 9.1 | 47.5 | 50.9 | 51.9 | 50.1 | 49.6 | القنيطرة |
| 8.4 | 9.2 | 9.5 | 9.2 | 9.8 | 41.2 | 43.2 | 42.2 | 39.4 | 40.5 | القصرين |
| 7.9 | 8.8 | 9.1 | 9.1 | 8.7 | 36.5 | 39.2 | 39.0 | 37.1 | 34.6 | سيدي بوزيد |
| 7.9 | 8.8 | 9.2 | 9.1 | 9.2 | 125.2 | 133.3 | 133.1 | 126.6 | 124.7 | الوسط الغربي |
| 7.6 | 8.6 | 8.8 | 8.4 | 8.0 | 32.0 | 34.5 | 33.6 | 30.3 | 27.3 | قابس |
| 7.3 | 8.2 | 8.6 | 8.5 | 8.2 | 38.6 | 41.8 | 41.4 | 38.5 | 35.6 | مدنين |
| 8.3 | 9.2 | 9.0 | 8.2 | 8.4 | 14.0 | 14.7 | 13.7 | 12.0 | 12.1 | تطاوين |
| 7.6 | 8.5 | 8.7 | 8.4 | 8.2 | 84.6 | 91.0 | 88.6 | 80.8 | 75.0 | الجنوب الشرقي |
| 7.4 | 8.4 | 8.6 | 8.4 | 8.2 | 28.4 | 30.9 | 30.1 | 28.1 | 26.7 | قفصة |
| 7.5 | 8.5 | 9.0 | 9.2 | 8.8 | 9.2 | 9.9 | 9.9 | 9.5 | 8.6 | توزر |
| 7.6 | 8.7 | 8.9 | 8.4 | 7.6 | 13.2 | 14.4 | 13.9 | 12.5 | 10.9 | قبلي |
| 7.5 | 8.5 | 8.7 | 8.5 | 8.2 | 50.8 | 55.2 | 54.0 | 50.1 | 46.2 | الجنوب الغربي |
| 6.8 | 7.6 | 8.0 | 8.1 | 8.2 | 821.0 | 883.4 | 886.9 | 842.5 | 809.8 | المجموع |

الجدول 3-9: تطور عدد سكان الفئة العمرية 05-14 سنة حسب الولاية

| النسبة المئوية للفئة من مجموع السكان | | | | | عدد السكان بالآلاف | | | | | الولاية |
|--------------------------------------|-------------|-------------|-------------|-------------|--------------------|---------------|---------------|---------------|---------------|----------------|
| 2024 | 2019 | 2014 | 2009 | 2004 | 2024 | 2019 | 2014 | 2009 | 2004 | |
| 11.4 | 11.6 | 12.1 | 13.1 | 14.8 | 120.4 | 121.0 | 124.2 | 131.6 | 145.6 | تونس |
| 12.7 | 13.0 | 14.1 | 15.1 | 16.4 | 76.7 | 74.4 | 74.1 | 71.7 | 69.3 | أريانة |
| 12.5 | 12.9 | 13.8 | 15.0 | 16.8 | 86.9 | 84.9 | 84.3 | 83.7 | 85.0 | بن عروس |
| 13.5 | 13.6 | 13.7 | 14.5 | 16.8 | 57.2 | 55.2 | 52.6 | 52.2 | 56.4 | منوبة |
| 12.3 | 12.5 | 13.2 | 14.1 | 15.8 | 341.2 | 335.5 | 335.2 | 339.1 | 356.4 | القليعة تونس |
| 14.6 | 15.3 | 15.3 | 15.4 | 17.4 | 127.2 | 127.8 | 120.8 | 114.3 | 121.3 | نابل |
| 17.7 | 18.7 | 17.0 | 15.6 | 18.6 | 37.4 | 37.5 | 32.0 | 27.2 | 30.1 | زغوان |
| 13.9 | 14.2 | 14.3 | 15.2 | 17.4 | 85.4 | 84.7 | 81.6 | 83.2 | 91.4 | بنزرت |
| 14.7 | 15.3 | 15.1 | 15.3 | 17.6 | 249.9 | 250.0 | 234.4 | 224.7 | 242.9 | الشمال الشرقي |
| 12.6 | 12.9 | 13.7 | 15.1 | 17.1 | 40.0 | 40.5 | 42.5 | 46.5 | 52.0 | باجة |
| 13.5 | 13.5 | 13.9 | 16.0 | 19.0 | 61.3 | 59.7 | 60.2 | 67.6 | 79.5 | جندوبة |
| 13.0 | 13.1 | 13.7 | 15.3 | 18.1 | 34.3 | 34.4 | 35.6 | 39.6 | 47.1 | الكاف |
| 14.3 | 14.4 | 14.6 | 16.3 | 19.4 | 35.2 | 34.8 | 34.7 | 38.2 | 45.5 | سليانة |
| 13.3 | 13.4 | 13.9 | 15.7 | 18.4 | 170.7 | 169.3 | 173.1 | 191.9 | 224.1 | الشمال الغربي |
| 15.7 | 16.3 | 15.9 | 15.9 | 18.4 | 118.3 | 116.2 | 104.7 | 95.6 | 100.4 | سوسة |
| 16.5 | 16.8 | 16.5 | 17.0 | 19.4 | 107.0 | 101.5 | 91.6 | 86.1 | 88.7 | المنستير |
| 16.5 | 17.0 | 16.7 | 17.5 | 20.5 | 76.8 | 75.4 | 70.6 | 69.6 | 77.8 | المهدية |
| 14.4 | 14.8 | 14.7 | 15.2 | 17.7 | 154.6 | 152.3 | 143.6 | 138.9 | 151.4 | صفاقس |
| 15.5 | 16.0 | 15.7 | 16.1 | 18.7 | 456.7 | 445.4 | 410.5 | 390.3 | 418.4 | الوسط الشرقي |
| 15.9 | 16.3 | 16.5 | 18.2 | 21.6 | 99.5 | 98.3 | 95.6 | 102.0 | 118.5 | القيروان |
| 17.1 | 17.0 | 17.3 | 19.4 | 23.3 | 83.8 | 79.5 | 77.3 | 82.8 | 96.2 | القصرين |
| 16.6 | 16.8 | 16.4 | 17.4 | 21.6 | 77.2 | 74.9 | 70.2 | 71.2 | 85.8 | سيدي بوزيد |
| 16.5 | 16.7 | 16.7 | 18.3 | 22.1 | 260.5 | 252.7 | 243.1 | 256.0 | 300.5 | الوسط الغربي |
| 16.1 | 15.8 | 15.0 | 15.8 | 19.6 | 67.5 | 63.3 | 56.9 | 56.9 | 67.4 | قابس |
| 15.7 | 15.7 | 15.4 | 16.4 | 20.0 | 83.3 | 80.0 | 74.3 | 74.5 | 86.9 | مدنين |
| 16.7 | 15.8 | 15.4 | 18.1 | 23.3 | 28.1 | 25.3 | 23.5 | 26.6 | 33.5 | تطاوين |
| 16.0 | 15.8 | 15.3 | 16.4 | 20.4 | 178.9 | 168.6 | 154.7 | 158.0 | 187.8 | الجنوب الشرقي |
| 15.8 | 15.6 | 15.4 | 16.3 | 20.3 | 60.6 | 57.6 | 54.1 | 54.8 | 65.8 | قفصة |
| 16.2 | 16.6 | 16.3 | 16.5 | 19.5 | 19.8 | 19.3 | 17.9 | 17.1 | 19.0 | توزر |
| 16.3 | 15.9 | 14.8 | 15.6 | 20.2 | 28.2 | 26.2 | 23.1 | 23.2 | 29.0 | قبلي |
| 16.0 | 15.9 | 15.4 | 16.2 | 20.1 | 108.5 | 103.2 | 95.1 | 95.2 | 113.9 | الجنوب الغربي |
| 14.6 | 14.9 | 14.9 | 15.8 | 18.6 | 1766.5 | 1724.7 | 1646.0 | 1655.2 | 1843.9 | المجموع |

الجدول 3-10: تطور عدد سكان الفئة العمرية 15-59 سنة حسب الولاية

| النسبة المئوية للفئة من مجموع السكان | | | | | عدد السكان بالألف | | | | | الولاية |
|--------------------------------------|-------------|-------------|-------------|-------------|-------------------|---------------|---------------|---------------|---------------|----------------|
| 2024 | 2019 | 2014 | 2009 | 2004 | 2024 | 2019 | 2014 | 2009 | 2004 | |
| 63.3 | 65.9 | 68.0 | 69.2 | 68.3 | 666.2 | 687.2 | 696.9 | 695.3 | 672.6 | تونس |
| 66.2 | 67.8 | 68.8 | 69.6 | 68.2 | 400.9 | 387.2 | 362.2 | 330.7 | 288.1 | أريانة |
| 65.1 | 67.2 | 68.8 | 69.6 | 67.8 | 450.5 | 441.6 | 420.7 | 389.4 | 343.1 | بن عروس |
| 64.2 | 66.0 | 68.1 | 69.2 | 67.4 | 273.2 | 268.7 | 262.1 | 249.4 | 227.0 | منوبة |
| 64.5 | 66.6 | 68.4 | 69.4 | 68.0 | 1790.8 | 1784.7 | 1741.9 | 1664.7 | 1530.8 | اقلبيم تونس |
| 63.2 | 63.9 | 65.4 | 66.1 | 64.9 | 550.3 | 534.0 | 517.4 | 491.6 | 451.7 | نايل |
| 61.2 | 60.4 | 62.7 | 64.3 | 63.2 | 129.3 | 121.2 | 117.7 | 112.0 | 102.2 | زغوان |
| 63.1 | 64.3 | 65.9 | 66.5 | 65.0 | 387.0 | 382.6 | 377.2 | 364.3 | 341.6 | بنزرت |
| 62.9 | 63.6 | 65.3 | 66.1 | 64.8 | 1066.6 | 1037.8 | 1012.3 | 967.9 | 895.5 | الشمال الشرقي |
| 62.7 | 64.4 | 65.6 | 65.5 | 63.6 | 199.2 | 202.7 | 203.9 | 201.2 | 193.9 | باجة |
| 62.7 | 64.3 | 65.9 | 65.3 | 62.0 | 283.5 | 284.8 | 285.2 | 276.4 | 258.9 | جنوبية |
| 62.1 | 64.0 | 65.5 | 65.5 | 62.4 | 164.1 | 167.8 | 170.4 | 169.5 | 161.9 | الكاف |
| 63.1 | 64.2 | 65.5 | 65.1 | 61.6 | 154.7 | 155.1 | 155.8 | 153.1 | 144.6 | سليانة |
| 62.6 | 64.2 | 65.7 | 65.3 | 62.4 | 801.6 | 810.4 | 815.3 | 800.2 | 759.3 | الشمال الغربي |
| 63.4 | 63.8 | 65.4 | 66.2 | 64.6 | 478.4 | 453.2 | 430.5 | 398.6 | 352.6 | سوسة |
| 63.2 | 63.9 | 65.1 | 65.3 | 63.2 | 410.2 | 387.1 | 362.5 | 330.0 | 288.5 | المنستير |
| 62.3 | 62.6 | 63.5 | 63.4 | 60.4 | 290.0 | 278.1 | 267.8 | 252.9 | 228.7 | المهدية |
| 63.4 | 64.6 | 66.1 | 66.5 | 64.5 | 681.3 | 665.4 | 644.1 | 608.9 | 552.5 | صفاقس |
| 63.2 | 63.9 | 65.3 | 65.7 | 63.5 | 1859.8 | 1783.8 | 1705.0 | 1590.3 | 1422.2 | الوسط الشرقي |
| 63.1 | 63.5 | 64.2 | 63.4 | 59.6 | 394.1 | 383.1 | 373.2 | 355.8 | 326.1 | القيروان |
| 62.8 | 63.5 | 64.0 | 63.0 | 58.3 | 308.1 | 297.2 | 285.4 | 269.0 | 241.2 | القصرين |
| 62.7 | 63.2 | 64.6 | 64.5 | 60.3 | 291.2 | 282.1 | 275.6 | 264.1 | 239.1 | سيدي بوزيد |
| 62.9 | 63.4 | 64.3 | 63.6 | 59.4 | 993.4 | 962.4 | 934.3 | 888.8 | 806.4 | الوسط الغربي |
| 62.6 | 63.9 | 66.0 | 66.2 | 62.7 | 263.0 | 256.0 | 250.4 | 237.8 | 215.3 | قابس |
| 63.8 | 64.6 | 65.9 | 65.5 | 61.8 | 339.5 | 328.2 | 317.3 | 298.3 | 268.0 | مدنين |
| 63.3 | 64.8 | 66.3 | 64.3 | 58.1 | 106.2 | 103.7 | 101.0 | 94.3 | 83.6 | تطاوين |
| 63.3 | 64.3 | 66.0 | 65.6 | 61.6 | 708.6 | 688.0 | 668.7 | 630.4 | 566.9 | الجنوب الشرقي |
| 62.5 | 64.1 | 66.1 | 66.6 | 63.0 | 240.0 | 236.6 | 232.7 | 224.1 | 204.3 | قفصة |
| 62.5 | 63.5 | 64.9 | 65.4 | 62.7 | 76.3 | 73.9 | 71.3 | 67.7 | 61.3 | توزر |
| 63.9 | 64.9 | 67.0 | 67.0 | 62.2 | 110.1 | 106.9 | 104.7 | 99.6 | 89.3 | قبلي |
| 62.9 | 64.2 | 66.1 | 66.5 | 62.7 | 426.4 | 417.4 | 408.7 | 391.4 | 354.8 | الجنوب الغربي |
| 63.3 | 64.5 | 66.0 | 66.3 | 63.8 | 7647.2 | 7484.5 | 7286.1 | 6933.7 | 6335.8 | المجموع |

الجدول 3-11: تطور عدد سكان الفئة العمرية 60 سنة فما فوق حسب الولاية

| النسبة المئوية للفئة من مجموع السكان | | | | | عدد السكان بالآلاف | | | | | الولاية |
|--------------------------------------|-------------|-------------|------------|------------|--------------------|---------------|---------------|---------------|--------------|----------------|
| 2024 | 2019 | 2014 | 2009 | 2004 | 2024 | 2019 | 2014 | 2009 | 2004 | |
| 20.1 | 16.6 | 13.7 | 11.4 | 10.0 | 211.5 | 173.5 | 140.2 | 114.3 | 98.5 | تونس |
| 15.5 | 12.8 | 10.3 | 8.3 | 7.1 | 93.8 | 73.0 | 54.1 | 39.6 | 30.0 | أريانة |
| 16.7 | 13.5 | 10.6 | 8.5 | 7.5 | 115.4 | 88.3 | 64.6 | 47.5 | 37.8 | بن عروس |
| 16.2 | 13.5 | 10.9 | 9.1 | 8.2 | 68.7 | 55.0 | 41.8 | 32.6 | 27.8 | منوبة |
| 17.6 | 14.6 | 11.8 | 9.8 | 8.6 | 489.5 | 389.9 | 300.7 | 234.0 | 194.1 | أقليسم تونس |
| 15.6 | 13.3 | 11.3 | 10.0 | 9.5 | 135.9 | 110.7 | 89.1 | 74.6 | 65.8 | نابل |
| 13.3 | 11.7 | 10.1 | 9.5 | 9.7 | 28.1 | 23.5 | 19.0 | 16.5 | 15.7 | زغوان |
| 16.6 | 14.3 | 12.2 | 10.6 | 9.8 | 102.0 | 85.3 | 69.8 | 58.3 | 51.6 | بنزرت |
| 15.7 | 13.5 | 11.5 | 10.2 | 9.6 | 265.9 | 219.5 | 177.8 | 149.3 | 133.1 | الشمال الشرقي |
| 19.0 | 16.5 | 14.1 | 12.7 | 11.9 | 60.3 | 51.8 | 44.0 | 39.2 | 36.3 | باجة |
| 17.4 | 15.2 | 13.0 | 11.8 | 11.4 | 78.8 | 67.5 | 56.3 | 49.8 | 47.6 | جندوبة |
| 18.8 | 16.2 | 14.0 | 12.4 | 12.1 | 49.6 | 42.6 | 36.5 | 32.2 | 31.5 | الكاف |
| 16.0 | 14.1 | 12.3 | 11.1 | 11.2 | 39.2 | 34.1 | 29.2 | 26.1 | 26.2 | سليانة |
| 17.8 | 15.5 | 13.4 | 12.0 | 11.6 | 228.0 | 196.0 | 165.8 | 147.3 | 141.6 | الشمال الغربي |
| 13.7 | 11.7 | 9.8 | 8.7 | 8.4 | 103.8 | 83.1 | 64.6 | 52.2 | 45.9 | سوسة |
| 12.4 | 10.5 | 9.0 | 8.2 | 8.1 | 80.7 | 63.5 | 49.9 | 41.5 | 37.1 | المنستير |
| 13.5 | 11.9 | 10.6 | 9.8 | 10.1 | 62.9 | 52.8 | 44.5 | 39.2 | 38.4 | المهدية |
| 15.6 | 13.1 | 11.3 | 10.2 | 9.9 | 168.3 | 135.2 | 109.7 | 93.2 | 84.9 | صفاقس |
| 14.1 | 12.0 | 10.3 | 9.3 | 9.2 | 415.7 | 334.6 | 268.6 | 226.2 | 206.3 | الوسط الشرقي |
| 13.3 | 11.7 | 10.4 | 9.6 | 9.7 | 83.0 | 70.8 | 60.5 | 53.6 | 53.3 | القنيطرة |
| 11.7 | 10.3 | 9.2 | 8.3 | 8.6 | 57.5 | 48.3 | 41.0 | 35.6 | 35.7 | القصرين |
| 12.9 | 11.2 | 9.8 | 9.0 | 9.3 | 59.9 | 50.1 | 41.9 | 36.9 | 37.0 | سيدي بوزيد |
| 12.7 | 11.2 | 9.9 | 9.0 | 9.3 | 200.4 | 169.3 | 143.4 | 126.1 | 126.1 | الوسط الغربي |
| 13.8 | 11.8 | 10.2 | 9.5 | 9.7 | 57.8 | 47.2 | 38.6 | 34.2 | 33.4 | قابس |
| 13.2 | 11.5 | 10.1 | 9.7 | 9.9 | 70.4 | 58.2 | 48.6 | 44.1 | 42.9 | مدنين |
| 11.7 | 10.3 | 9.3 | 9.4 | 10.2 | 19.6 | 16.4 | 14.2 | 13.7 | 14.6 | تطاوين |
| 13.2 | 11.4 | 10.0 | 9.6 | 9.9 | 147.7 | 121.8 | 101.3 | 92.0 | 91.0 | الجنوب الشرقي |
| 14.3 | 11.9 | 10.0 | 8.7 | 8.5 | 55.0 | 43.9 | 35.2 | 29.4 | 27.6 | قفصة |
| 13.8 | 11.3 | 9.7 | 8.9 | 9.1 | 16.8 | 13.2 | 10.7 | 9.2 | 8.9 | توزر |
| 12.1 | 10.5 | 9.3 | 9.0 | 10.0 | 20.9 | 17.3 | 14.5 | 13.3 | 14.3 | قبلي |
| 13.7 | 11.4 | 9.8 | 8.8 | 9.0 | 92.7 | 74.4 | 60.3 | 51.9 | 50.7 | الجنوب الغربي |
| 15.2 | 13.0 | 11.0 | 9.8 | 9.5 | 1839.9 | 1505.6 | 1218.0 | 1026.9 | 942.9 | المجموع |

الجدول 1-12-3: التطور السكاني للسكان (بالآلاف) حسب الولاية (مجموع الجنس)

| الولاية | 2004 | 2005 | 2006 | 2007 | 2008 | 2009 | 2010 | 2011 | 2012 | 2013 | 2014 | 2015 | 2016 | 2017 | 2018 | 2019 | 2020 | 2021 | 2022 | 2023 | 2024 |
|---------------|--------|---------|---------|---------|---------|---------|---------|---------|---------|---------|---------|---------|---------|---------|---------|---------|---------|---------|---------|---------|--------|
| تونس | 988.4 | 985.3 | 982.1 | 996.0 | 1000.1 | 1004.1 | 1008.3 | 1012.6 | 1017.0 | 1021.3 | 1025.3 | 1029.2 | 1032.9 | 1036.5 | 1039.8 | 1042.8 | 1045.5 | 1047.9 | 1050.0 | 1051.8 | 1053.2 |
| ولاية | 432.8 | 422.5 | 443.3 | 454.0 | 464.7 | 475.2 | 485.7 | 496.3 | 506.7 | 516.9 | 526.7 | 536.2 | 545.5 | 554.4 | 563.0 | 571.1 | 578.8 | 586.0 | 592.8 | 599.4 | 605.7 |
| بن عروس | 516.9 | 506.4 | 527.5 | 538.3 | 549.0 | 559.6 | 570.2 | 580.7 | 591.2 | 601.4 | 611.4 | 621.0 | 630.5 | 639.7 | 648.5 | 656.9 | 664.8 | 672.2 | 679.3 | 686.0 | 692.5 |
| منوبة | 341.1 | 336.6 | 345.8 | 350.6 | 355.5 | 360.3 | 365.2 | 370.1 | 375.1 | 380.0 | 384.8 | 389.5 | 394.1 | 398.7 | 403.1 | 407.3 | 411.2 | 415.0 | 418.7 | 422.1 | 425.4 |
| القيروان | 2279.2 | 2250.8 | 2308.8 | 2338.9 | 2369.3 | 2399.3 | 2429.4 | 2459.7 | 2490.0 | 2519.6 | 2548.2 | 2575.9 | 2603.0 | 2629.2 | 2654.4 | 2678.1 | 2700.2 | 2721.1 | 2740.8 | 2759.3 | 2776.7 |
| بجاية | 705.0 | 695.6 | 714.6 | 724.3 | 734.0 | 743.6 | 753.2 | 762.8 | 772.4 | 781.9 | 791.2 | 800.3 | 809.4 | 818.3 | 826.8 | 835.1 | 842.9 | 850.4 | 857.6 | 864.5 | 871.1 |
| زغوان | 163.9 | 161.6 | 166.4 | 169.0 | 171.6 | 174.2 | 176.9 | 179.6 | 182.3 | 185.1 | 187.7 | 190.4 | 193.0 | 195.6 | 198.1 | 200.5 | 202.8 | 205.0 | 207.2 | 209.2 | 211.2 |
| بئررت | 529.2 | 525.2 | 533.5 | 538.1 | 542.8 | 547.5 | 552.2 | 557.2 | 562.2 | 567.2 | 572.0 | 576.8 | 581.6 | 586.2 | 590.7 | 595.0 | 599.1 | 603.0 | 606.7 | 610.3 | 613.6 |
| الشمال الشرقي | 1398.2 | 1382.4 | 1414.5 | 1431.3 | 1448.3 | 1465.2 | 1482.3 | 1499.6 | 1517.0 | 1534.2 | 1551.0 | 1567.5 | 1583.9 | 1600.0 | 1615.6 | 1630.6 | 1644.8 | 1658.4 | 1671.5 | 1684.0 | 1696.0 |
| بجاية | 305.3 | 305.0 | 305.6 | 306.1 | 306.6 | 307.2 | 307.9 | 308.6 | 309.4 | 310.2 | 311.0 | 311.8 | 312.6 | 313.4 | 314.1 | 314.8 | 315.5 | 316.1 | 316.7 | 317.2 | 317.7 |
| جانبية | 418.5 | 417.7 | 419.5 | 420.7 | 422.0 | 423.5 | 425.0 | 426.8 | 428.6 | 430.6 | 432.6 | 434.6 | 436.7 | 438.9 | 441.0 | 443.1 | 445.1 | 447.1 | 449.0 | 450.8 | 452.5 |
| لاكاف | 259.2 | 259.5 | 259.0 | 258.9 | 258.9 | 258.9 | 259.0 | 259.2 | 259.5 | 259.7 | 260.1 | 260.4 | 260.8 | 261.3 | 261.7 | 262.1 | 262.6 | 263.1 | 263.5 | 263.9 | 264.3 |
| سلالية | 234.5 | 234.7 | 234.5 | 234.7 | 234.7 | 235.0 | 235.4 | 236.0 | 236.6 | 237.2 | 237.9 | 238.6 | 238.6 | 239.4 | 240.2 | 241.0 | 242.5 | 243.2 | 243.9 | 244.6 | 245.1 |
| الشمال الغربي | 1217.0 | 1217.4 | 1218.5 | 1220.2 | 1222.3 | 1224.6 | 1227.4 | 1230.6 | 1234.1 | 1237.8 | 1241.5 | 1245.4 | 1249.5 | 1253.6 | 1257.8 | 1261.7 | 1265.6 | 1269.4 | 1273.1 | 1276.6 | 1279.6 |
| سوسة | 556.8 | 545.8 | 568.1 | 579.5 | 590.9 | 602.2 | 613.6 | 625.0 | 636.4 | 647.6 | 658.6 | 669.5 | 680.2 | 690.7 | 701.0 | 710.9 | 720.3 | 729.5 | 738.3 | 746.8 | 755.1 |
| المستير | 456.7 | 466.0 | 475.6 | 485.5 | 495.5 | 505.5 | 515.6 | 525.9 | 536.2 | 546.5 | 556.6 | 566.7 | 576.7 | 586.6 | 596.3 | 605.7 | 614.7 | 623.5 | 632.0 | 640.4 | 648.6 |
| لحمية | 382.4 | 378.8 | 386.2 | 390.2 | 394.4 | 398.6 | 403.0 | 407.6 | 412.2 | 416.9 | 421.5 | 426.1 | 430.8 | 435.5 | 440.1 | 444.6 | 449.0 | 453.3 | 457.6 | 461.7 | 465.7 |
| صفاقس | 88.4 | 87.1 | 88.0 | 891.8 | 903.7 | 915.5 | 927.3 | 939.2 | 951.2 | 963.0 | 974.6 | 986.0 | 997.4 | 1008.6 | 1019.4 | 1029.8 | 1039.6 | 1049.1 | 1058.3 | 1067.0 | 1075.3 |
| الوسط الشرقي | 2238.4 | 2238.4 | 2309.9 | 2346.9 | 2384.4 | 2421.8 | 2459.5 | 2497.7 | 2536.0 | 2574.0 | 2611.3 | 2648.3 | 2685.1 | 2721.4 | 2756.8 | 2790.8 | 2823.7 | 2855.4 | 2886.2 | 2915.9 | 2944.8 |
| القروان | 549.6 | 547.4 | 552.1 | 555.0 | 558.2 | 561.5 | 565.0 | 568.8 | 572.9 | 577.0 | 581.2 | 585.5 | 589.9 | 594.3 | 598.8 | 603.1 | 607.4 | 611.7 | 616.0 | 620.1 | 624.1 |
| لقصدين | 413.6 | 415.5 | 417.9 | 420.6 | 423.6 | 426.7 | 430.1 | 433.8 | 437.7 | 441.7 | 445.8 | 450.1 | 454.6 | 459.1 | 463.7 | 468.2 | 472.8 | 477.3 | 481.9 | 486.3 | 490.6 |
| سويديونيد | 396.6 | 396.6 | 400.9 | 403.5 | 406.3 | 409.3 | 412.4 | 415.8 | 419.3 | 423.0 | 426.7 | 430.5 | 434.4 | 438.4 | 442.4 | 446.3 | 450.1 | 453.9 | 457.6 | 461.3 | 464.7 |
| الوسط الغربي | 1357.6 | 1357.6 | 1370.9 | 1379.1 | 1388.0 | 1397.4 | 1407.5 | 1418.4 | 1429.9 | 1441.7 | 1453.7 | 1466.1 | 1478.8 | 1491.9 | 1504.9 | 1517.6 | 1530.3 | 1543.0 | 1555.5 | 1567.7 | 1579.5 |
| قسن | 343.4 | 346.0 | 349.0 | 352.2 | 355.7 | 359.3 | 363.0 | 367.0 | 371.1 | 375.3 | 379.4 | 383.7 | 388.0 | 392.4 | 396.8 | 400.9 | 405.0 | 409.0 | 413.0 | 416.7 | 420.3 |
| مطين | 433.4 | 437.3 | 441.5 | 446.0 | 450.6 | 455.4 | 460.3 | 465.5 | 470.8 | 476.1 | 481.4 | 486.8 | 492.3 | 497.7 | 503.1 | 508.3 | 513.2 | 518.1 | 522.8 | 527.3 | 531.6 |
| تفارين | 143.8 | 144.1 | 144.5 | 145.1 | 145.8 | 146.6 | 147.6 | 148.6 | 149.8 | 151.1 | 152.4 | 153.8 | 155.4 | 156.9 | 158.5 | 160.1 | 161.6 | 163.2 | 164.8 | 166.3 | 167.8 |
| الجانب الشرقي | 920.6 | 927.4 | 935.0 | 943.3 | 952.1 | 961.3 | 970.9 | 981.1 | 991.7 | 1002.5 | 1013.3 | 1024.3 | 1035.7 | 1047.1 | 1058.4 | 1069.3 | 1079.9 | 1090.4 | 1100.6 | 1110.4 | 1119.7 |
| قفصة | 324.5 | 326.4 | 328.7 | 331.1 | 333.7 | 336.4 | 339.3 | 342.3 | 345.5 | 348.8 | 352.0 | 355.4 | 358.8 | 362.3 | 365.7 | 369.0 | 372.2 | 375.3 | 378.3 | 381.2 | 384.0 |
| توزر | 98.8 | 97.7 | 99.9 | 101.1 | 102.3 | 103.5 | 104.7 | 106.0 | 107.3 | 108.6 | 109.9 | 111.2 | 112.5 | 113.8 | 115.1 | 116.3 | 117.5 | 118.7 | 119.9 | 121.0 | 122.1 |
| قبلي | 143.5 | 144.2 | 145.1 | 146.2 | 147.4 | 148.6 | 150.0 | 151.4 | 153.0 | 154.5 | 156.2 | 157.8 | 159.6 | 161.3 | 163.0 | 164.7 | 166.3 | 167.9 | 169.5 | 171.0 | 172.4 |
| الجانب الغربي | 569.4 | 565.6 | 573.7 | 578.4 | 583.3 | 588.5 | 594.0 | 599.8 | 605.8 | 611.9 | 618.1 | 624.4 | 630.9 | 637.4 | 643.9 | 650.1 | 656.1 | 662.0 | 667.7 | 673.2 | 678.4 |
| لجموع | 9932.4 | 10028.8 | 10131.3 | 10238.1 | 10347.7 | 10458.2 | 10570.9 | 10686.8 | 10804.3 | 10921.6 | 11037.1 | 11151.8 | 11266.9 | 11380.7 | 11491.7 | 11700.5 | 11799.7 | 11895.3 | 11987.1 | 12074.6 | |

الجدول 2-3-2: التطور السنوي للسكان (بالآلاف) حسب الولاية

(دنانير)

| الولاية | 2004 | 2005 | 2006 | 2007 | 2008 | 2009 | 2010 | 2011 | 2012 | 2013 | 2014 | 2015 | 2016 | 2017 | 2018 | 2019 | 2020 | 2021 | 2022 | 2023 | 2024 |
|---------------|--------|--------|--------|--------|--------|--------|--------|--------|--------|--------|--------|--------|--------|--------|--------|--------|--------|--------|--------|--------|--------|
| تونس | 497.7 | 498.9 | 500.3 | 501.8 | 503.4 | 505.0 | 506.6 | 508.3 | 510.0 | 511.7 | 513.3 | 514.7 | 516.2 | 517.5 | 518.7 | 519.8 | 520.7 | 521.5 | 522.2 | 522.7 | 523.0 |
| أريانة | 216.8 | 221.9 | 227.3 | 232.7 | 238.1 | 243.4 | 248.7 | 254.1 | 259.4 | 264.6 | 269.6 | 274.4 | 279.0 | 283.5 | 287.8 | 291.8 | 295.6 | 299.1 | 302.4 | 305.5 | 308.5 |
| بن عروس | 257.7 | 263.0 | 268.4 | 273.8 | 279.3 | 284.7 | 290.1 | 295.5 | 300.9 | 306.1 | 311.1 | 316.0 | 320.8 | 325.5 | 329.9 | 334.0 | 337.9 | 341.5 | 344.8 | 348.0 | 351.1 |
| منوبة | 171.4 | 173.6 | 175.9 | 178.2 | 180.6 | 182.9 | 185.3 | 187.7 | 190.1 | 192.4 | 194.7 | 197.0 | 199.2 | 201.4 | 203.5 | 205.4 | 207.3 | 209.1 | 210.8 | 212.4 | 213.9 |
| القابس تونس | 1143.6 | 1157.4 | 1171.8 | 1186.6 | 1201.4 | 1216.1 | 1230.7 | 1245.6 | 1260.4 | 1274.8 | 1288.7 | 1302.1 | 1315.2 | 1327.8 | 1339.9 | 1351.1 | 1361.5 | 1371.2 | 1380.2 | 1388.6 | 1396.5 |
| تبلا | 355.0 | 359.6 | 364.2 | 368.9 | 373.6 | 378.2 | 382.8 | 387.5 | 392.0 | 396.6 | 401.0 | 405.3 | 409.6 | 413.8 | 417.9 | 421.7 | 425.4 | 428.9 | 432.3 | 435.5 | 438.6 |
| زغوان | 80.7 | 81.8 | 83.0 | 84.2 | 85.4 | 86.7 | 87.9 | 89.3 | 90.6 | 91.9 | 93.2 | 94.4 | 95.7 | 96.9 | 98.1 | 99.3 | 100.4 | 101.5 | 102.5 | 103.5 | 104.4 |
| بنزرت | 265.6 | 267.4 | 269.4 | 271.4 | 273.6 | 275.7 | 277.9 | 280.2 | 282.5 | 284.8 | 287.0 | 289.2 | 291.4 | 293.5 | 295.6 | 297.5 | 299.4 | 301.1 | 302.7 | 304.3 | 305.7 |
| الشمال الغربي | 701.3 | 708.8 | 716.6 | 724.5 | 732.6 | 740.6 | 748.7 | 756.9 | 765.1 | 773.2 | 781.1 | 789.0 | 796.7 | 804.3 | 811.6 | 818.6 | 825.2 | 831.5 | 837.5 | 843.2 | 848.7 |
| بلجة | 152.9 | 152.9 | 153.0 | 153.1 | 153.2 | 153.4 | 153.6 | 153.8 | 154.1 | 154.3 | 154.6 | 154.9 | 155.2 | 155.4 | 155.7 | 155.9 | 156.2 | 156.4 | 156.6 | 156.9 | 156.9 |
| جندوبة | 204.4 | 204.6 | 205.2 | 205.7 | 206.2 | 206.6 | 207.5 | 208.2 | 208.9 | 209.7 | 210.6 | 211.5 | 212.4 | 213.3 | 214.2 | 215.0 | 215.9 | 216.7 | 217.5 | 218.2 | 218.2 |
| الغاف | 128.1 | 127.9 | 127.6 | 127.3 | 127.5 | 127.2 | 127.2 | 127.2 | 127.2 | 127.2 | 127.3 | 127.4 | 127.5 | 127.7 | 127.8 | 128.0 | 128.1 | 128.3 | 128.5 | 128.8 | 128.8 |
| سليانة | 117.2 | 117.0 | 116.8 | 116.8 | 116.8 | 116.8 | 116.9 | 117.0 | 117.2 | 117.5 | 117.7 | 118.0 | 118.3 | 118.6 | 118.9 | 119.2 | 119.5 | 119.9 | 120.2 | 120.4 | 120.7 |
| الشمال الغربي | 602.7 | 602.3 | 602.3 | 603.0 | 603.6 | 604.4 | 605.5 | 606.7 | 608.0 | 609.4 | 610.8 | 612.4 | 614.1 | 615.7 | 617.3 | 618.9 | 620.4 | 622.0 | 623.4 | 624.6 | 624.6 |
| سوسة | 274.3 | 279.6 | 285.1 | 290.5 | 296.0 | 301.5 | 307.0 | 312.5 | 318.0 | 323.4 | 328.7 | 333.9 | 339.1 | 344.2 | 349.1 | 353.8 | 358.4 | 362.8 | 367.0 | 371.1 | 375.0 |
| المستقر | 231.2 | 235.8 | 240.4 | 245.3 | 250.1 | 255.0 | 260.0 | 265.0 | 270.0 | 275.0 | 280.0 | 284.9 | 289.7 | 294.6 | 299.3 | 303.8 | 308.2 | 312.5 | 316.7 | 320.7 | 324.7 |
| المدية | 184.7 | 186.2 | 187.7 | 189.4 | 191.2 | 193.0 | 194.9 | 196.9 | 199.0 | 201.0 | 203.1 | 205.2 | 207.3 | 209.4 | 211.5 | 213.5 | 215.5 | 217.5 | 219.5 | 221.4 | 223.2 |
| صفاقس | 435.2 | 440.6 | 446.1 | 451.8 | 457.4 | 463.0 | 468.7 | 474.3 | 480.0 | 485.6 | 491.1 | 496.6 | 502.0 | 507.3 | 512.5 | 517.4 | 522.0 | 526.5 | 530.9 | 535.0 | 538.9 |
| الوسط الغربي | 1125.5 | 1142.1 | 1159.4 | 1177.0 | 1194.8 | 1212.6 | 1230.5 | 1248.7 | 1267.0 | 1285.1 | 1302.9 | 1320.5 | 1338.1 | 1355.4 | 1372.3 | 1388.5 | 1404.2 | 1419.3 | 1434.0 | 1448.1 | 1461.8 |
| الغردان | 271.2 | 271.9 | 272.9 | 274.0 | 275.2 | 276.6 | 278.0 | 279.6 | 281.4 | 283.2 | 285.0 | 286.9 | 288.8 | 290.8 | 292.8 | 294.8 | 296.8 | 298.8 | 300.7 | 302.6 | 304.5 |
| الغصين | 204.6 | 205.3 | 206.1 | 207.2 | 208.4 | 209.7 | 211.1 | 212.7 | 214.4 | 216.2 | 218.0 | 220.0 | 222.0 | 224.1 | 226.2 | 228.3 | 230.4 | 232.6 | 234.7 | 236.8 | 238.8 |
| سبي بويزيد | 195.9 | 196.5 | 197.3 | 198.3 | 199.3 | 200.5 | 201.7 | 203.1 | 204.6 | 206.2 | 207.8 | 211.2 | 211.2 | 212.9 | 214.7 | 216.4 | 218.2 | 219.9 | 221.6 | 223.3 | 224.8 |
| الوسط الغربي | 671.7 | 673.7 | 676.3 | 679.4 | 682.9 | 686.7 | 690.9 | 695.5 | 700.4 | 705.5 | 710.8 | 716.3 | 722.0 | 727.9 | 733.8 | 739.6 | 745.4 | 751.2 | 757.1 | 762.7 | 768.2 |
| قابس | 169.6 | 170.6 | 171.7 | 173.0 | 174.4 | 175.9 | 177.5 | 179.1 | 180.9 | 182.7 | 184.5 | 186.4 | 188.3 | 190.3 | 192.2 | 194.1 | 195.9 | 197.7 | 199.5 | 201.2 | 202.8 |
| مدنين | 214.5 | 216.1 | 217.8 | 219.7 | 221.6 | 223.7 | 225.8 | 228.0 | 230.3 | 232.7 | 235.0 | 237.4 | 239.9 | 242.3 | 244.8 | 247.1 | 249.3 | 251.6 | 253.7 | 255.8 | 257.7 |
| ظلمين | 68.2 | 68.0 | 68.1 | 68.2 | 68.2 | 68.4 | 68.7 | 69.0 | 69.4 | 69.9 | 70.3 | 70.9 | 71.5 | 72.1 | 72.8 | 73.5 | 74.1 | 74.8 | 75.5 | 76.2 | 76.8 |
| الجنوب الشرقي | 452.2 | 454.7 | 457.5 | 460.7 | 464.2 | 467.9 | 471.9 | 476.2 | 480.6 | 485.2 | 489.9 | 494.7 | 499.7 | 504.7 | 509.7 | 514.6 | 519.3 | 524.1 | 528.7 | 533.2 | 537.3 |
| قفصة | 160.3 | 160.9 | 161.7 | 162.7 | 163.7 | 164.7 | 165.9 | 167.2 | 168.5 | 169.9 | 171.3 | 172.8 | 174.3 | 175.8 | 177.3 | 178.8 | 180.2 | 181.6 | 182.9 | 184.2 | 185.4 |
| توزر | 48.2 | 48.7 | 49.2 | 49.7 | 50.2 | 50.8 | 51.3 | 51.9 | 52.5 | 53.1 | 53.7 | 54.3 | 54.9 | 55.6 | 56.2 | 56.7 | 57.3 | 57.9 | 58.4 | 58.9 | 59.4 |
| قفي | 70.8 | 71.1 | 71.5 | 72.0 | 72.5 | 73.1 | 73.7 | 74.3 | 75.1 | 75.8 | 76.6 | 77.4 | 78.2 | 79.1 | 79.9 | 80.7 | 81.5 | 82.3 | 83.0 | 83.7 | 84.4 |
| الجنوب الغربي | 279.3 | 280.7 | 282.4 | 284.3 | 286.4 | 288.6 | 290.9 | 293.5 | 296.1 | 298.9 | 301.6 | 304.5 | 307.4 | 310.4 | 313.4 | 316.2 | 319.0 | 321.7 | 324.3 | 326.9 | 329.3 |
| المجموع | 4976.2 | 5019.7 | 5066.2 | 5115.1 | 5165.3 | 5216.1 | 5268.1 | 5321.8 | 5376.3 | 5430.8 | 5484.5 | 5537.8 | 5591.5 | 5644.6 | 5696.4 | 5745.9 | 5793.4 | 5839.5 | 5883.8 | 5926.1 | 5966.3 |

(ولائحة تونس)

3-1: تطور عدد السكان حسب الفئات العمرية و الجنس

| ذكور | | | | | | المجموع | | | | | |
|--------------|--------------|--------------|--------------|--------------|----------------|---------------|---------------|---------------|---------------|--------------|----------------|
| 2024 | 2019 | 2014 | 2009 | 2004 | ملاحظات | 2024 | 2019 | 2014 | 2009 | 2004 | ملاحظات |
| 26.9 | 29.8 | 31.3 | 30.8 | 33.3 | 4-0 سنوات | 55.0 | 61.0 | 63.9 | 63.0 | 68.6 | 4-0 سنوات |
| 29.2 | 30.4 | 29.7 | 31.9 | 33.4 | 5-9 سنوات | 59.6 | 62.0 | 60.5 | 65.5 | 68.3 | 5-9 سنوات |
| 29.9 | 29.0 | 31.1 | 32.4 | 38 | 10-14 سنة | 60.9 | 59.0 | 63.7 | 66.0 | 77.4 | 10-14 سنة |
| 28.9 | 31.0 | 32.3 | 37.8 | 43.2 | 15-19 سنة | 58.8 | 63.4 | 65.6 | 76.9 | 87.6 | 15-19 سنة |
| 31.8 | 33.4 | 39.2 | 44.9 | 50.4 | 20-24 سنة | 65.5 | 68.5 | 80.5 | 91.9 | 104.0 | 20-24 سنة |
| 32.8 | 38.4 | 43.9 | 49.1 | 45.2 | 25-29 سنة | 67.3 | 79.0 | 90.2 | 101.9 | 92.1 | 25-29 سنة |
| 37.3 | 42.5 | 47.3 | 43.0 | 39.7 | 30-34 سنة | 76.3 | 86.6 | 97.6 | 87.0 | 81.0 | 30-34 سنة |
| 41.5 | 46.0 | 41.5 | 37.8 | 40.8 | 35-39 سنة | 84.0 | 94.1 | 82.8 | 76.1 | 80.8 | 35-39 سنة |
| 45.4 | 40.6 | 36.8 | 39.5 | 37.1 | 40-44 سنة | 92.2 | 80.4 | 73.2 | 77.3 | 75.2 | 40-44 سنة |
| 40.2 | 36.3 | 38.9 | 36.3 | 31.4 | 45-49 سنة | 79.1 | 71.6 | 75.3 | 72.8 | 63.9 | 45-49 سنة |
| 35.9 | 38.4 | 35.8 | 30.9 | 25.1 | 50-54 سنة | 70.5 | 74.0 | 71.2 | 62.2 | 51.0 | 50-54 سنة |
| 38.0 | 35.3 | 30.3 | 24.4 | 19.3 | 55-59 سنة | 72.5 | 69.6 | 60.5 | 49.3 | 37.1 | 55-59 سنة |
| 34.6 | 29.6 | 23.8 | 18.6 | 15.2 | 60-64 سنة | 67.4 | 58.3 | 47.3 | 35.3 | 29.4 | 60-64 سنة |
| 28.5 | 22.8 | 17.7 | 14.4 | 13.8 | 65-69 سنة | 55.1 | 44.4 | 32.9 | 27.1 | 27.0 | 65-69 سنة |
| 21.3 | 16.4 | 13.2 | 12.5 | 10.1 | 70-74 سنة | 40.3 | 29.6 | 24.2 | 23.8 | 19.9 | 70-74 سنة |
| 14.3 | 11.4 | 10.7 | 8.4 | 6.0 | 75-79 سنة | 24.9 | 20.2 | 19.5 | 16.0 | 11.8 | 75-79 سنة |
| 13.6 | 11.6 | 8.7 | 6.4 | 5.6 | 80 سنة فما فوق | 23.8 | 20.9 | 16.3 | 12.2 | 10.4 | 80 سنة فما فوق |
| 530.2 | 523.0 | 512.1 | 499.1 | 487.7 | المجموع | 1053.2 | 1042.7 | 1025.3 | 1004.1 | 985.3 | المجموع |

(ولاية أريانة)

143: تطور عدد السكان حسب الفئات العمرية و الجنس

| النساء | | | | | | الذكور | | | | | | المجموع | | | | | |
|--------|-------|-------|-------|-------|--------------|--------|-------|-------|-------|-------|--------------|---------|-------|-------|-------|-------|--------------|
| 2024 | 2019 | 2014 | 2009 | 2004 | الفئة | 2024 | 2019 | 2014 | 2009 | 2004 | الفئة | 2024 | 2019 | 2014 | 2009 | 2004 | الفئة |
| 16.7 | 17.8 | 17.6 | 16.2 | 16.9 | 4-0 سنوات | 17.6 | 18.8 | 18.7 | 17.1 | 18.2 | 4-0 سنوات | 34.3 | 36.6 | 36.3 | 33.2 | 35.0 | 4-0 سنوات |
| 18.7 | 18.8 | 17.5 | 17.9 | 15.9 | 5-9 سنوات | 19.4 | 19.5 | 18.2 | 19.2 | 16.7 | 5-9 سنوات | 38.1 | 38.3 | 35.7 | 37.2 | 32.7 | 5-9 سنوات |
| 18.6 | 17.4 | 18.4 | 16.8 | 17.8 | 10-14 سنة | 19.9 | 18.6 | 20.0 | 17.7 | 18.8 | 10-14 سنة | 38.5 | 36.1 | 38.4 | 34.5 | 36.7 | 10-14 سنة |
| 18.0 | 19.2 | 17.8 | 19.0 | 20.3 | 15-19 سنة | 19.2 | 20.8 | 18.7 | 19.9 | 20.8 | 15-19 سنة | 37.3 | 40.0 | 36.5 | 38.9 | 41.0 | 15-19 سنة |
| 20.2 | 19.1 | 20.7 | 22.3 | 22.0 | 20-24 سنة | 22.0 | 20.4 | 22.0 | 23.0 | 23.4 | 20-24 سنة | 42.2 | 39.5 | 42.7 | 45.3 | 45.3 | 20-24 سنة |
| 20.3 | 22.2 | 24.2 | 24.2 | 20.1 | 25-29 سنة | 21.3 | 23.3 | 24.6 | 25.1 | 20.2 | 25-29 سنة | 41.6 | 45.5 | 48.8 | 49.3 | 40.3 | 25-29 سنة |
| 23.1 | 25.3 | 25.6 | 21.8 | 17.3 | 30-34 سنة | 24.2 | 25.9 | 26.7 | 21.9 | 17.4 | 30-34 سنة | 47.3 | 51.2 | 52.3 | 43.7 | 34.6 | 30-34 سنة |
| 26.0 | 26.4 | 22.8 | 18.5 | 16.9 | 35-39 سنة | 26.7 | 27.8 | 23.3 | 18.9 | 16.8 | 35-39 سنة | 52.6 | 54.2 | 46.1 | 37.4 | 33.6 | 35-39 سنة |
| 26.8 | 23.3 | 19.1 | 17.6 | 15.0 | 40-44 سنة | 28.4 | 24.1 | 20.0 | 17.9 | 15.7 | 40-44 سنة | 55.1 | 47.4 | 39.1 | 35.6 | 30.6 | 40-44 سنة |
| 23.6 | 19.5 | 18.1 | 15.5 | 13.0 | 45-49 سنة | 24.4 | 20.4 | 18.5 | 16.4 | 13.9 | 45-49 سنة | 47.9 | 39.9 | 36.7 | 31.9 | 26.9 | 45-49 سنة |
| 19.6 | 18.3 | 15.8 | 13.3 | 9.8 | 50-54 سنة | 20.5 | 18.7 | 16.7 | 14.3 | 11.1 | 50-54 سنة | 40.1 | 37.1 | 32.4 | 27.6 | 20.9 | 50-54 سنة |
| 18.3 | 15.8 | 13.4 | 9.9 | 6.9 | 55-59 سنة | 18.5 | 16.5 | 14.2 | 11.1 | 7.8 | 55-59 سنة | 36.8 | 32.3 | 27.6 | 21.0 | 14.7 | 55-59 سنة |
| 15.6 | 13.3 | 9.9 | 6.9 | 4.6 | 60-64 سنة | 15.9 | 13.7 | 10.7 | 7.6 | 5.6 | 60-64 سنة | 31.5 | 27.0 | 20.6 | 14.5 | 10.1 | 60-64 سنة |
| 12.9 | 9.6 | 6.7 | 4.5 | 3.7 | 65-69 سنة | 12.8 | 10.0 | 7.1 | 5.2 | 4.5 | 65-69 سنة | 25.7 | 19.6 | 13.8 | 9.7 | 8.1 | 65-69 سنة |
| 9.0 | 6.3 | 4.2 | 3.4 | 2.6 | 70-74 سنة | 8.9 | 6.3 | 4.6 | 3.9 | 3.1 | 70-74 سنة | 17.9 | 12.6 | 8.9 | 7.4 | 5.6 | 70-74 سنة |
| 5.5 | 3.7 | 3.0 | 2.2 | 1.5 | 75-79 سنة | 5.1 | 3.7 | 3.2 | 2.4 | 1.7 | 75-79 سنة | 10.6 | 7.4 | 6.1 | 4.6 | 3.2 | 75-79 سنة |
| 4.1 | 3.2 | 2.3 | 1.7 | 1.5 | 80 سنة فأكثر | 4.0 | 3.2 | 2.4 | 1.7 | 1.4 | 80 سنة فأكثر | 8.1 | 6.4 | 4.7 | 3.4 | 2.9 | 80 سنة فأكثر |
| 297.1 | 279.3 | 257.1 | 231.8 | 205.7 | المجموع | 308.5 | 291.8 | 269.6 | 243.4 | 216.8 | المجموع | 605.6 | 571.1 | 526.7 | 475.2 | 422.5 | المجموع |

(ولاية بن عروس)

15-3: تطور عدد السكان حسب الفئات العمرية و الجنس

| الذكور | | | | | | الإناث | | | | | |
|---------|-------|-------|-------|-------|----------------|---------|-------|-------|-------|-------|----------------|
| المجموع | | | | | | المجموع | | | | | |
| 2024 | 2019 | 2014 | 2009 | 2004 | المجموع | 2024 | 2019 | 2014 | 2009 | 2004 | المجموع |
| 20.3 | 21.6 | 21.5 | 20.1 | 21.0 | 4-0 سنوات | 39.6 | 42.0 | 41.7 | 39.1 | 40.5 | 4-0 سنوات |
| 22.1 | 22.2 | 20.9 | 21.9 | 20.4 | 5-9 سنوات | 43.0 | 43.0 | 40.6 | 42.2 | 39.8 | 5-9 سنوات |
| 22.6 | 21.6 | 22.8 | 21.3 | 23.3 | 10-14 سنة | 43.9 | 41.8 | 43.7 | 41.5 | 45.2 | 10-14 سنة |
| 22.1 | 23.5 | 22.2 | 24.3 | 24.8 | 15-19 سنة | 42.8 | 45.1 | 43.2 | 47.2 | 48.7 | 15-19 سنة |
| 24.3 | 23.4 | 25.8 | 26.5 | 25.4 | 20-24 سنة | 46.7 | 45.5 | 50.1 | 52.0 | 49.8 | 20-24 سنة |
| 24.2 | 27.0 | 28.0 | 27.0 | 21.7 | 25-29 سنة | 47.3 | 52.6 | 55.1 | 53.4 | 44.3 | 25-29 سنة |
| 27.8 | 29.2 | 28.5 | 23.4 | 19.6 | 30-34 سنة | 54.3 | 57.5 | 56.3 | 47.7 | 40.4 | 30-34 سنة |
| 30.0 | 29.7 | 24.9 | 21.3 | 20.7 | 35-39 سنة | 58.9 | 58.3 | 50.2 | 43.2 | 42.4 | 35-39 سنة |
| 30.2 | 25.7 | 22.3 | 21.7 | 20.7 | 40-44 سنة | 59.1 | 51.3 | 44.7 | 44.1 | 40.5 | 40-44 سنة |
| 25.8 | 22.6 | 22.2 | 21.1 | 18.3 | 45-49 سنة | 51.7 | 45.3 | 44.8 | 41.4 | 34.7 | 45-49 سنة |
| 22.5 | 22.1 | 21.2 | 18.4 | 14.0 | 50-54 سنة | 45.3 | 44.9 | 41.6 | 34.9 | 25.6 | 50-54 سنة |
| 21.8 | 20.8 | 18.2 | 13.8 | 8.6 | 55-59 سنة | 44.4 | 41.1 | 34.7 | 25.5 | 16.6 | 55-59 سنة |
| 20.0 | 17.5 | 13.3 | 8.3 | 6.1 | 60-64 سنة | 40.1 | 33.8 | 24.9 | 16.2 | 11.7 | 60-64 سنة |
| 16.3 | 12.4 | 7.8 | 5.7 | 5.3 | 65-69 سنة | 32.1 | 23.6 | 15.5 | 11.2 | 10.3 | 65-69 سنة |
| 10.9 | 6.9 | 5.1 | 4.6 | 3.8 | 70-74 سنة | 21.5 | 14.1 | 10.2 | 9.3 | 7.4 | 70-74 سنة |
| 5.6 | 4.1 | 3.7 | 3.0 | 2.1 | 75-79 سنة | 11.9 | 8.6 | 7.8 | 6.1 | 4.4 | 75-79 سنة |
| 4.6 | 3.9 | 3.0 | 2.2 | 1.8 | 80 سنة فما فوق | 9.8 | 8.3 | 6.3 | 4.7 | 3.9 | 80 سنة فما فوق |
| 351.1 | 334.0 | 311.1 | 284.7 | 257.7 | المجموع | 692.4 | 656.9 | 611.3 | 559.6 | 506.4 | المجموع |

(ولاية منوبة)

16-3: تطور عدد السكان حسب الفئات العمرية و الجنس

| ذكور | | | | | | المجموع | | | | | |
|-------|-------|-------|-------|-------|--------------|---------|-------|-------|-------|-------|--------------|
| 2024 | 2019 | 2014 | 2009 | 2004 | المجموع | 2024 | 2019 | 2014 | 2009 | 2004 | المجموع |
| 12.8 | 13.8 | 13.8 | 12.7 | 12.5 | 4-0 سنوات | 26.2 | 28.3 | 28.2 | 26.1 | 25.4 | 4-0 سنوات |
| 13.9 | 13.9 | 12.9 | 12.7 | 12.8 | 5-9 سنوات | 28.5 | 28.5 | 26.5 | 25.9 | 26.0 | 5-9 سنوات |
| 14.0 | 13.0 | 12.8 | 12.9 | 14.7 | 10-14 سنة | 28.7 | 26.7 | 26.1 | 26.3 | 30.4 | 10-14 سنة |
| 13.1 | 13.0 | 13.1 | 14.9 | 16.9 | 15-19 سنة | 26.9 | 26.4 | 26.6 | 30.8 | 34.9 | 15-19 سنة |
| 13.2 | 13.4 | 15.3 | 17.4 | 18.0 | 20-24 سنة | 27.0 | 27.4 | 31.8 | 36.1 | 36.9 | 20-24 سنة |
| 13.7 | 15.7 | 17.9 | 18.5 | 15.7 | 25-29 سنة | 27.8 | 32.3 | 36.7 | 37.6 | 31.6 | 25-29 سنة |
| 15.8 | 18.1 | 18.7 | 16.0 | 12.6 | 30-34 سنة | 32.5 | 37.0 | 38.0 | 32.1 | 25.4 | 30-34 سنة |
| 18.2 | 18.9 | 16.2 | 12.9 | 13.2 | 35-39 سنة | 37.2 | 38.3 | 32.5 | 25.9 | 25.7 | 35-39 سنة |
| 18.9 | 16.2 | 12.9 | 13.3 | 12.0 | 40-44 سنة | 38.3 | 32.5 | 26.0 | 25.9 | 23.7 | 40-44 سنة |
| 16.2 | 13.0 | 13.3 | 12.0 | 10.6 | 45-49 سنة | 32.4 | 26.0 | 25.9 | 23.7 | 21.8 | 45-49 سنة |
| 12.9 | 13.2 | 11.9 | 10.6 | 7.8 | 50-54 سنة | 25.8 | 25.7 | 23.5 | 21.5 | 16.1 | 50-54 سنة |
| 13.1 | 11.8 | 10.4 | 7.7 | 5.3 | 55-59 سنة | 25.3 | 23.1 | 21.2 | 15.7 | 10.9 | 55-59 سنة |
| 11.6 | 10.2 | 7.5 | 5.1 | 3.7 | 60-64 سنة | 22.4 | 20.5 | 15.2 | 10.5 | 8.1 | 60-64 سنة |
| 9.9 | 7.3 | 4.9 | 3.6 | 3.7 | 65-69 سنة | 19.4 | 14.4 | 9.9 | 7.6 | 7.5 | 65-69 سنة |
| 6.8 | 4.6 | 3.3 | 3.3 | 2.6 | 70-74 سنة | 13.0 | 8.9 | 6.8 | 6.6 | 5.6 | 70-74 سنة |
| 4.0 | 2.8 | 2.8 | 2.1 | 1.7 | 75-79 سنة | 7.4 | 5.6 | 5.4 | 4.4 | 3.4 | 75-79 سنة |
| 3.4 | 3.0 | 2.2 | 1.7 | 1.6 | 80 سنة فأكثر | 6.5 | 5.7 | 4.5 | 3.5 | 3.1 | 80 سنة فأكثر |
| 211.5 | 201.8 | 190.0 | 177.4 | 165.2 | المجموع | 425.3 | 407.2 | 384.7 | 360.3 | 336.6 | المجموع |

النساء

نكحور

المجموع

(ولاية نـابـل)

17-3: تطور عدد السكان حسب الفئات العمرية و الجنس

| النساء | | | | | | ذكور | | | | | | المجموع | | | | | |
|--------|-------|-------|-------|-------|--------------|-------|-------|-------|-------|-------|--------------|---------|-------|-------|-------|-------|--------------|
| 2024 | 2019 | 2014 | 2009 | 2004 | | 2024 | 2019 | 2014 | 2009 | 2004 | | 2024 | 2019 | 2014 | 2009 | 2004 | |
| 28.3 | 30.6 | 31.3 | 30.8 | 27.4 | 4-0 سنوات | 29.6 | 32.0 | 32.7 | 32.2 | 29.3 | 4-0 سنوات | 57.8 | 62.6 | 63.9 | 63.1 | 56.8 | 4-0 سنوات |
| 30.7 | 31.4 | 31.0 | 27.6 | 27.4 | 5-9 سنوات | 32.1 | 32.8 | 32.3 | 29.5 | 29.4 | 5-9 سنوات | 62.8 | 64.2 | 63.3 | 57.1 | 56.7 | 5-9 سنوات |
| 31.5 | 31.2 | 27.8 | 27.6 | 31.4 | 14-10 سنة | 32.8 | 32.5 | 29.6 | 29.6 | 33.2 | 14-10 سنة | 64.4 | 63.6 | 57.5 | 57.2 | 64.6 | 14-10 سنة |
| 31.4 | 28.1 | 28.0 | 31.8 | 34.7 | 19-15 سنة | 32.7 | 29.9 | 29.9 | 33.6 | 36.8 | 19-15 سنة | 64.0 | 58.0 | 57.9 | 65.4 | 71.5 | 19-15 سنة |
| 27.9 | 27.8 | 31.6 | 34.4 | 33.1 | 24-20 سنة | 29.7 | 29.7 | 33.3 | 36.4 | 35.0 | 24-20 سنة | 57.7 | 57.4 | 64.9 | 70.8 | 68.1 | 24-20 سنة |
| 27.8 | 31.6 | 34.5 | 33.2 | 30.6 | 29-25 سنة | 29.5 | 33.0 | 36.1 | 34.7 | 31.4 | 29-25 سنة | 57.3 | 64.7 | 70.6 | 67.9 | 62.0 | 29-25 سنة |
| 31.7 | 34.5 | 33.3 | 30.7 | 27.8 | 34-30 سنة | 32.8 | 35.9 | 34.4 | 31.2 | 27.7 | 34-30 سنة | 64.5 | 70.4 | 67.7 | 61.9 | 55.5 | 34-30 سنة |
| 34.6 | 33.4 | 30.8 | 27.9 | 27.0 | 39-35 سنة | 35.8 | 34.3 | 31.1 | 27.6 | 26.7 | 39-35 سنة | 70.4 | 67.8 | 61.9 | 55.6 | 53.7 | 39-35 سنة |
| 33.4 | 30.9 | 28.0 | 27.0 | 22.5 | 44-40 سنة | 34.2 | 31.0 | 27.6 | 26.7 | 24.3 | 44-40 سنة | 67.7 | 61.9 | 55.5 | 53.7 | 46.9 | 44-40 سنة |
| 30.8 | 27.9 | 27.0 | 22.5 | 19.6 | 49-45 سنة | 30.8 | 27.4 | 26.5 | 24.2 | 20.7 | 49-45 سنة | 61.6 | 55.3 | 53.5 | 46.6 | 40.3 | 49-45 سنة |
| 27.8 | 26.8 | 22.3 | 19.4 | 14.8 | 54-50 سنة | 27.1 | 26.2 | 23.9 | 20.4 | 15.7 | 54-50 سنة | 54.9 | 53.0 | 46.2 | 39.9 | 30.5 | 54-50 سنة |
| 26.6 | 22.1 | 19.2 | 14.6 | 11.6 | 59-55 سنة | 25.6 | 23.3 | 19.9 | 15.2 | 11.6 | 59-55 سنة | 52.2 | 45.4 | 39.1 | 29.8 | 23.2 | 59-55 سنة |
| 21.8 | 18.9 | 14.3 | 11.3 | 9.4 | 64-60 سنة | 22.3 | 19.0 | 14.5 | 11.1 | 9.9 | 64-60 سنة | 44.1 | 37.9 | 28.8 | 22.3 | 19.4 | 64-60 سنة |
| 18.3 | 13.8 | 10.8 | 9.0 | 8.4 | 69-65 سنة | 17.7 | 13.4 | 10.2 | 9.1 | 8.5 | 69-65 سنة | 35.9 | 27.2 | 21.0 | 18.1 | 16.9 | 69-65 سنة |
| 12.9 | 10.0 | 8.3 | 7.6 | 6.5 | 74-70 سنة | 11.8 | 8.9 | 7.9 | 7.3 | 6.7 | 74-70 سنة | 24.7 | 18.9 | 16.2 | 14.9 | 13.1 | 74-70 سنة |
| 8.7 | 7.1 | 6.4 | 5.3 | 4.2 | 79-75 سنة | 7.1 | 6.3 | 5.7 | 5.2 | 4.3 | 79-75 سنة | 15.9 | 13.4 | 12.2 | 10.5 | 8.5 | 79-75 سنة |
| 8.3 | 7.0 | 5.6 | 4.5 | 4.2 | 80 سنة فأعلى | 7.0 | 6.2 | 5.3 | 4.3 | 3.7 | 80 سنة فأعلى | 15.3 | 13.2 | 10.9 | 8.8 | 7.9 | 80 سنة فأعلى |
| 432.6 | 413.3 | 390.2 | 365.4 | 340.6 | المجموع | 438.6 | 421.7 | 401.0 | 378.2 | 355.0 | المجموع | 871.1 | 835.0 | 791.2 | 743.6 | 695.6 | المجموع |

(والإيلية زغوان)

18-3: تطور عدد السكان حسب الفئات العمرية و الجنس

| الذكور | | | | | | المجموع | | | | | |
|--------|-------|------|------|------|----------------|---------|------|------|------|------|---------|
| 2024 | 2019 | 2014 | 2009 | 2004 | المجموع | 2024 | 2019 | 2014 | 2009 | 2004 | المجموع |
| 8.0 | 9.0 | 9.4 | 9.1 | 6.6 | 4-0 سنوات | 8.4 | 9.4 | 9.7 | 9.4 | 7.0 | 16.4 |
| 9.0 | 9.3 | 9.0 | 6.6 | 6.6 | 5-9 سنوات | 9.4 | 9.7 | 9.4 | 7.0 | 7.1 | 18.3 |
| 9.3 | 9.0 | 6.6 | 6.6 | 8.0 | 10-14 سنة | 9.7 | 9.4 | 6.9 | 7.1 | 8.3 | 19.0 |
| 9.0 | 6.5 | 6.5 | 8.0 | 8.7 | 15-19 سنة | 9.3 | 6.9 | 7.0 | 8.3 | 8.9 | 18.3 |
| 6.4 | 6.5 | 7.8 | 8.5 | 8.3 | 20-24 سنة | 6.7 | 6.8 | 8.0 | 8.6 | 8.0 | 13.2 |
| 6.4 | 7.8 | 8.5 | 8.2 | 7.7 | 25-29 سنة | 6.7 | 7.8 | 8.4 | 7.8 | 7.0 | 13.1 |
| 7.8 | 8.5 | 8.2 | 7.7 | 6.3 | 30-34 سنة | 7.8 | 8.3 | 7.7 | 6.9 | 5.9 | 15.6 |
| 8.4 | 8.2 | 7.7 | 6.3 | 5.9 | 35-39 سنة | 8.3 | 7.7 | 6.9 | 5.8 | 5.4 | 16.7 |
| 8.2 | 7.6 | 6.2 | 5.9 | 4.8 | 40-44 سنة | 7.6 | 6.8 | 5.7 | 5.3 | 4.8 | 15.8 |
| 7.6 | 6.2 | 5.8 | 4.7 | 4.6 | 45-49 سنة | 6.7 | 5.7 | 5.2 | 4.7 | 4.5 | 14.3 |
| 6.1 | 5.7 | 4.7 | 4.5 | 3.3 | 50-54 سنة | 5.6 | 5.1 | 4.6 | 4.4 | 3.4 | 11.7 |
| 5.7 | 4.6 | 4.4 | 3.2 | 2.4 | 55-59 سنة | 5.0 | 4.5 | 4.2 | 3.2 | 2.3 | 10.7 |
| 4.5 | 4.3 | 3.1 | 2.4 | 2.0 | 60-64 سنة | 4.3 | 4.0 | 3.0 | 2.1 | 2.1 | 8.8 |
| 4.1 | 3.0 | 2.2 | 1.9 | 2.0 | 65-69 سنة | 3.7 | 2.8 | 1.9 | 1.9 | 2.0 | 7.9 |
| 2.7 | 2.0 | 1.7 | 1.8 | 1.5 | 70-74 سنة | 2.4 | 1.7 | 1.6 | 1.7 | 1.6 | 5.2 |
| 1.8 | 1.4 | 1.5 | 1.2 | 1.1 | 75-79 سنة | 1.3 | 1.3 | 1.3 | 1.2 | 1.2 | 3.1 |
| 1.7 | 1.5 | 1.3 | 1.1 | 1.0 | 80 سنة فما فوق | 1.5 | 1.4 | 1.3 | 1.2 | 1.1 | 3.2 |
| 106.8 | 101.2 | 94.6 | 87.5 | 80.9 | المجموع | 104.4 | 99.3 | 93.1 | 86.7 | 80.7 | 211.2 |

(ولاية بنزرت)

19-3: تطور عدد السكان حسب الفئات العمرية و الجنس

| البنات | | | | | | البنين | | | | | | المجموع | | | | | |
|--------|-------|-------|-------|-------|----------------|--------|-------|-------|-------|-------|----------------|---------|-------|-------|-------|-------|----------------|
| 2024 | 2019 | 2014 | 2009 | 2004 | | 2024 | 2019 | 2014 | 2009 | 2004 | | 2024 | 2019 | 2014 | 2009 | 2004 | |
| 19.2 | 20.7 | 21.2 | 20.4 | 19.5 | 4-0 سنوات | 20.0 | 21.6 | 22.2 | 21.3 | 21.0 | 4-0 سنوات | 39.2 | 42.3 | 43.4 | 41.7 | 40.5 | 4-0 سنوات |
| 20.6 | 21.2 | 20.3 | 19.4 | 21.0 | 5-9 سنوات | 21.6 | 22.1 | 21.2 | 20.8 | 22.1 | 5-9 سنوات | 42.2 | 43.3 | 41.5 | 40.3 | 43.1 | 5-9 سنوات |
| 21.1 | 20.3 | 19.4 | 20.9 | 23.7 | 10-14 سنة | 22.1 | 21.2 | 20.8 | 22.0 | 24.6 | 10-14 سنة | 43.2 | 41.4 | 40.1 | 42.9 | 48.3 | 10-14 سنة |
| 20.2 | 19.3 | 20.8 | 23.6 | 26.8 | 15-19 سنة | 21.1 | 20.6 | 21.9 | 24.4 | 28.0 | 15-19 سنة | 41.3 | 39.9 | 42.7 | 48.0 | 54.8 | 15-19 سنة |
| 19.1 | 20.6 | 23.3 | 26.5 | 26.6 | 20-24 سنة | 20.4 | 21.6 | 24.0 | 27.5 | 27.2 | 20-24 سنة | 39.5 | 42.2 | 47.4 | 54.0 | 53.9 | 20-24 سنة |
| 20.3 | 23.0 | 26.0 | 26.1 | 22.7 | 25-29 سنة | 21.0 | 23.3 | 26.6 | 26.2 | 22.7 | 25-29 سنة | 41.3 | 46.3 | 52.7 | 52.3 | 45.4 | 25-29 سنة |
| 22.8 | 25.8 | 25.8 | 22.3 | 20.2 | 30-34 سنة | 22.9 | 26.1 | 25.6 | 22.0 | 19.6 | 30-34 سنة | 45.7 | 51.9 | 51.4 | 44.3 | 39.8 | 30-34 سنة |
| 25.7 | 25.6 | 22.2 | 20.0 | 19.8 | 35-39 سنة | 25.8 | 25.3 | 21.6 | 19.2 | 18.8 | 35-39 سنة | 51.5 | 50.9 | 43.8 | 39.1 | 38.6 | 35-39 سنة |
| 25.6 | 22.1 | 19.8 | 19.6 | 17.0 | 40-44 سنة | 25.0 | 21.3 | 18.9 | 18.5 | 17.6 | 40-44 سنة | 50.6 | 43.4 | 38.7 | 38.1 | 34.6 | 40-44 سنة |
| 21.9 | 19.7 | 19.5 | 16.8 | 14.9 | 45-49 سنة | 21.1 | 18.6 | 18.1 | 17.2 | 16.1 | 45-49 سنة | 43.0 | 38.3 | 37.6 | 34.1 | 31.0 | 45-49 سنة |
| 19.5 | 19.3 | 16.6 | 14.6 | 12.1 | 50-54 سنة | 18.3 | 17.8 | 16.9 | 15.7 | 12.7 | 50-54 سنة | 37.8 | 37.1 | 33.5 | 30.3 | 24.8 | 50-54 سنة |
| 19.0 | 16.4 | 14.4 | 11.9 | 9.5 | 55-59 سنة | 17.3 | 16.4 | 15.2 | 12.2 | 9.3 | 55-59 سنة | 36.4 | 32.7 | 29.6 | 24.0 | 18.8 | 55-59 سنة |
| 16.0 | 14.0 | 11.5 | 9.2 | 7.3 | 60-64 سنة | 15.6 | 14.5 | 11.5 | 8.7 | 7.2 | 60-64 سنة | 31.7 | 28.5 | 23.1 | 17.9 | 14.5 | 60-64 سنة |
| 13.5 | 11.0 | 8.7 | 6.9 | 6.8 | 65-69 سنة | 13.3 | 10.9 | 8.2 | 6.4 | 7.1 | 65-69 سنة | 26.9 | 22.0 | 16.9 | 13.3 | 14.0 | 65-69 سنة |
| 10.2 | 8.0 | 6.2 | 6.1 | 5.4 | 70-74 سنة | 9.5 | 7.1 | 5.5 | 6.0 | 5.6 | 70-74 سنة | 19.8 | 15.1 | 11.8 | 12.1 | 11.0 | 70-74 سنة |
| 6.9 | 5.3 | 5.0 | 4.3 | 3.2 | 75-79 سنة | 5.7 | 4.4 | 4.7 | 4.3 | 3.2 | 75-79 سنة | 12.5 | 9.6 | 9.7 | 8.6 | 6.5 | 75-79 سنة |
| 6.1 | 5.3 | 4.2 | 3.2 | 3.0 | 80 سنة فما فوق | 5.1 | 4.9 | 4.1 | 3.1 | 2.7 | 80 سنة فما فوق | 11.1 | 10.2 | 8.3 | 6.4 | 5.7 | 80 سنة فما فوق |
| 307.9 | 297.5 | 285.0 | 271.7 | 259.6 | المجموع | 305.7 | 297.5 | 287.0 | 275.7 | 265.6 | المجموع | 613.6 | 595.0 | 572.0 | 547.4 | 525.2 | المجموع |

(ولاية باجة)

20-3: تطور عدد السكان حسب الفئات العمرية و الجنس

| ذكور | | | | | | المجموع | | | | | |
|-----------|-------|-------|-------|-------|-------|-----------|-------|-------|-------|-------|-------|
| السنة | 2024 | 2019 | 2014 | 2009 | 2004 | السنة | 2024 | 2019 | 2014 | 2009 | 2004 |
| 4-0 سنوات | 9.3 | 10.1 | 10.5 | 10.4 | 11.8 | 4-0 سنوات | 18.1 | 19.8 | 20.6 | 20.4 | 22.8 |
| 5-9 سنوات | 10.0 | 10.4 | 10.3 | 11.6 | 12.4 | 5-9 سنوات | 19.7 | 20.4 | 20.2 | 22.6 | 24.2 |
| 10-14 سنة | 10.3 | 10.2 | 11.5 | 12.3 | 14.4 | 10-14 سنة | 20.3 | 20.0 | 22.3 | 23.9 | 27.8 |
| 15-19 سنة | 10.0 | 11.3 | 12.0 | 14.1 | 15.6 | 15-19 سنة | 19.7 | 21.9 | 23.3 | 27.1 | 30.6 |
| 20-24 سنة | 10.7 | 11.2 | 13.1 | 14.4 | 14.2 | 20-24 سنة | 20.7 | 21.7 | 25.2 | 28.2 | 28.3 |
| 25-29 سنة | 10.7 | 12.5 | 13.6 | 13.3 | 12.3 | 25-29 سنة | 20.8 | 23.9 | 26.7 | 26.4 | 25.3 |
| 30-35 سنة | 12.1 | 13.2 | 12.8 | 11.7 | 10.6 | 30-35 سنة | 23.4 | 26.0 | 25.6 | 24.3 | 22.1 |
| 35-39 سنة | 13.0 | 12.5 | 11.3 | 10.2 | 10.8 | 35-39 سنة | 25.6 | 25.1 | 23.7 | 21.4 | 22.6 |
| 40-44 سنة | 12.4 | 11.1 | 10.0 | 10.5 | 10.0 | 40-44 سنة | 24.8 | 23.4 | 21.0 | 22.0 | 20.3 |
| 45-49 سنة | 11.0 | 9.8 | 10.2 | 9.7 | 9.3 | 45-49 سنة | 23.1 | 20.7 | 21.6 | 19.7 | 18.5 |
| 50-55 سنة | 9.6 | 10.0 | 9.5 | 9.0 | 7.0 | 50-55 سنة | 20.4 | 21.2 | 19.3 | 18.0 | 14.4 |
| 55-60 سنة | 9.7 | 9.1 | 8.6 | 6.7 | 5.8 | 55-60 سنة | 20.8 | 18.8 | 17.5 | 13.9 | 11.9 |
| 60-65 سنة | 8.7 | 8.2 | 6.3 | 5.4 | 4.7 | 60-65 سنة | 18.2 | 16.8 | 13.3 | 11.2 | 9.3 |
| 65-70 سنة | 7.6 | 5.8 | 4.9 | 4.2 | 4.9 | 65-70 سنة | 15.9 | 12.4 | 10.4 | 8.5 | 9.6 |
| 70-75 سنة | 5.0 | 4.2 | 3.6 | 4.1 | 4.1 | 70-75 سنة | 11.2 | 9.3 | 7.5 | 8.3 | 7.9 |
| 75-80 سنة | 3.4 | 2.9 | 3.2 | 3.1 | 2.6 | 75-80 سنة | 7.7 | 6.1 | 6.6 | 6.1 | 5.0 |
| المجموع | 156.9 | 155.9 | 154.6 | 153.4 | 152.9 | المجموع | 317.7 | 314.8 | 311.0 | 307.2 | 305.0 |

الإناث

ذكور

المجموع

(ولاية جندوبسة)

21-3: تطور عدد السكان حسب الفئات العمرية و الجنس

| السنة | الذكور | | | | | المجموع | | | | |
|-------|--------|-------|-------|-------|----------------|---------|-------|-------|-------|-------|
| | 2024 | 2019 | 2014 | 2009 | 2004 | 2024 | 2019 | 2014 | 2009 | 2004 |
| 14.2 | 15.2 | 15.2 | 14.6 | 15.3 | 15.3 | 28.9 | 31.0 | 30.9 | 29.6 | 31.6 |
| 15.1 | 15.0 | 14.4 | 15.1 | 17.8 | 9 سنوات | 30.9 | 30.6 | 29.3 | 31.2 | 36.8 |
| 14.9 | 14.3 | 14.9 | 17.6 | 20.6 | سنة 14-10 | 30.4 | 29.1 | 30.9 | 36.4 | 42.8 |
| 14.0 | 14.5 | 17.1 | 19.9 | 22.7 | سنة 19-15 | 28.5 | 30.2 | 35.5 | 41.6 | 46.7 |
| 13.9 | 16.2 | 18.9 | 21.5 | 19.7 | سنة 24-20 | 28.9 | 33.7 | 39.5 | 44.1 | 38.8 |
| 15.8 | 18.3 | 20.8 | 18.9 | 17.0 | سنة 29-25 | 32.6 | 38.1 | 42.3 | 36.7 | 31.1 |
| 18.1 | 20.5 | 18.5 | 16.6 | 15.3 | سنة 34-30 | 37.3 | 41.4 | 35.5 | 29.7 | 27.7 |
| 20.3 | 18.3 | 16.3 | 14.9 | 16.1 | سنة 39-35 | 40.8 | 34.9 | 28.9 | 26.8 | 29.6 |
| 18.2 | 16.2 | 14.8 | 15.9 | 13.8 | سنة 44-40 | 34.5 | 28.5 | 26.2 | 28.9 | 26.2 |
| 16.1 | 14.6 | 15.7 | 13.6 | 13.3 | سنة 49-45 | 28.1 | 25.8 | 28.4 | 25.6 | 25.2 |
| 14.5 | 15.5 | 13.4 | 13.0 | 10.1 | سنة 54-50 | 25.4 | 27.9 | 25.0 | 24.5 | 19.1 |
| 15.3 | 13.2 | 12.8 | 9.8 | 8.0 | سنة 59-55 | 27.3 | 24.4 | 23.8 | 18.4 | 14.5 |
| 12.9 | 12.5 | 9.5 | 7.7 | 5.9 | سنة 64-60 | 23.6 | 22.9 | 17.6 | 13.7 | 12.0 |
| 12.0 | 9.1 | 7.2 | 5.5 | 6.1 | سنة 69-65 | 21.6 | 16.5 | 12.7 | 10.9 | 12.1 |
| 8.4 | 6.6 | 4.9 | 5.3 | 5.1 | سنة 74-70 | 14.9 | 11.4 | 9.6 | 10.4 | 10.4 |
| 5.7 | 4.2 | 4.4 | 4.1 | 3.3 | سنة 79-75 | 9.4 | 7.8 | 8.3 | 8.0 | 6.9 |
| 5.0 | 4.7 | 4.0 | 3.2 | 3.1 | سنة 80 فما فوق | 9.3 | 9.0 | 8.0 | 6.8 | 6.3 |
| 234.3 | 228.9 | 222.8 | 217.2 | 213.3 | المجموع | 452.5 | 443.1 | 432.6 | 423.5 | 417.7 |

(و) الأمانة العامة

22-3: تطور عدد السكان حسب الفئات العمرية و الجنس

| السنة | الذكور | | | | | المجموع | | | | |
|--------------|--------|-------|-------|-------|-------|---------|-------|-------|-------|-------|
| | 2024 | 2019 | 2014 | 2009 | 2004 | 2024 | 2019 | 2014 | 2009 | 2004 |
| 4-0 سنوات | 8.0 | 8.5 | 8.7 | 8.7 | 9.2 | 8.3 | 8.8 | 9.0 | 9.0 | 9.9 |
| 5-9 سنوات | 8.4 | 8.5 | 8.5 | 9.0 | 10.5 | 8.7 | 8.8 | 8.8 | 9.6 | 10.9 |
| 10-14 سنة | 8.4 | 8.4 | 8.8 | 10.3 | 12.4 | 8.7 | 8.6 | 9.5 | 10.7 | 13.2 |
| 15-19 سنة | 8.2 | 8.6 | 9.9 | 12.0 | 13.7 | 8.4 | 9.2 | 10.4 | 12.8 | 14.4 |
| 20-24 سنة | 8.0 | 9.1 | 11.0 | 12.6 | 11.4 | 8.6 | 9.7 | 12.0 | 13.3 | 11.3 |
| 25-29 سنة | 8.6 | 10.4 | 11.8 | 10.4 | 10.2 | 9.1 | 11.2 | 12.5 | 10.3 | 9.2 |
| 30-34 سنة | 10.1 | 11.4 | 10.0 | 9.7 | 9.6 | 10.9 | 12.0 | 9.7 | 8.5 | 8.6 |
| 35-39 سنة | 11.3 | 9.8 | 9.4 | 9.3 | 10.3 | 11.7 | 9.4 | 8.1 | 8.1 | 8.8 |
| 40-44 سنة | 9.7 | 9.3 | 9.1 | 10.1 | 8.9 | 9.2 | 7.9 | 7.8 | 8.5 | 8.4 |
| 45-49 سنة | 9.1 | 8.9 | 9.8 | 8.6 | 8.0 | 7.7 | 7.6 | 8.2 | 8.1 | 7.6 |
| 50-54 سنة | 8.8 | 9.6 | 8.4 | 7.7 | 6.8 | 7.4 | 8.0 | 7.8 | 7.2 | 6.0 |
| 55-59 سنة | 9.5 | 8.2 | 7.5 | 6.5 | 4.8 | 7.7 | 7.5 | 6.9 | 5.7 | 3.9 |
| 60-64 سنة | 8.0 | 7.3 | 6.3 | 4.6 | 3.9 | 7.2 | 6.5 | 5.3 | 3.6 | 3.7 |
| 65-69 سنة | 7.0 | 6.0 | 4.3 | 3.6 | 4.4 | 6.0 | 4.9 | 3.3 | 3.3 | 4.0 |
| 70-74 سنة | 5.6 | 3.9 | 3.3 | 3.9 | 3.5 | 4.2 | 2.8 | 2.8 | 3.3 | 3.6 |
| 75-79 سنة | 3.4 | 2.7 | 3.2 | 2.8 | 2.0 | 2.2 | 2.2 | 2.5 | 2.7 | 2.4 |
| 80 سنة فأكثر | 3.4 | 3.3 | 2.7 | 2.0 | 1.8 | 2.7 | 2.9 | 2.7 | 2.4 | 2.1 |
| المجموع | 135.5 | 134.2 | 132.8 | 131.7 | 131.4 | 128.8 | 128.0 | 127.3 | 127.2 | 128.1 |
| | | | | | | 264.3 | 262.1 | 260.0 | 258.9 | 259.5 |

(ولاية سيدي بوزيد)

23-3: تطور عدد السكان حسب الفئات العمرية و الجنس

| الذكور | | | | | | المجموع | | | | | | | | | | |
|--------|-------|-------|-------|-------|-------|--------------|-------|-------|-------|-------|-------|-------|-------|-------|-------|-------|
| السنة | 2024 | 2019 | 2014 | 2009 | 2004 | 2024 | 2019 | 2014 | 2009 | 2004 | السنة | | | | | |
| | 7.8 | 8.7 | 8.9 | 8.6 | 8.9 | 4-0 سنوات | 8.2 | 9.1 | 9.3 | 9 | 9.6 | 16.0 | 17.7 | 18.2 | 17.6 | 18.4 |
| | 8.6 | 8.8 | 8.4 | 8.6 | 10.2 | 9-5 سنوات | 9.0 | 9.2 | 8.8 | 9.3 | 10.7 | 17.5 | 17.9 | 17.2 | 18.0 | 20.9 |
| | 8.6 | 8.2 | 8.4 | 9.9 | 11.8 | 14-10 سنة | 9.0 | 8.6 | 9.1 | 10.4 | 12.8 | 17.6 | 16.8 | 17.5 | 20.3 | 24.6 |
| | 7.9 | 8.1 | 9.4 | 11.3 | 13 | 19-15 سنة | 8.3 | 8.7 | 9.9 | 12.1 | 13.7 | 16.2 | 16.7 | 19.3 | 23.5 | 26.7 |
| | 7.5 | 8.7 | 10.4 | 11.8 | 11.7 | 24-20 سنة | 7.9 | 8.9 | 10.9 | 12.3 | 11.6 | 15.4 | 17.6 | 21.3 | 24.1 | 23.3 |
| | 8.2 | 9.8 | 11.1 | 10.8 | 10.2 | 29-25 سنة | 8.4 | 10.3 | 11.5 | 10.7 | 9.8 | 16.7 | 20.1 | 22.6 | 21.5 | 19.9 |
| | 9.6 | 10.8 | 10.4 | 9.7 | 8.3 | 34-30 سنة | 10.0 | 11.1 | 10.2 | 9.2 | 7.4 | 19.6 | 21.9 | 20.7 | 18.9 | 15.7 |
| | 10.6 | 10.2 | 9.4 | 8.0 | 8.2 | 39-35 سنة | 10.9 | 10.0 | 8.9 | 7.0 | 7.3 | 21.5 | 20.2 | 18.3 | 15.0 | 15.5 |
| | 10.1 | 9.3 | 7.8 | 8.0 | 7.0 | 44-40 سنة | 9.8 | 8.7 | 6.7 | 7.1 | 6.6 | 19.9 | 18.0 | 14.6 | 15.0 | 13.6 |
| | 9.1 | 7.7 | 7.8 | 6.7 | 6.6 | 49-45 سنة | 8.5 | 6.6 | 6.8 | 6.3 | 6.3 | 17.7 | 14.2 | 14.6 | 13.0 | 12.8 |
| | 7.5 | 7.6 | 6.5 | 6.3 | 5.3 | 54-50 سنة | 6.4 | 6.6 | 6.1 | 6.0 | 4.9 | 13.9 | 14.2 | 12.6 | 12.3 | 10.2 |
| | 7.5 | 6.4 | 6.2 | 5.1 | 3.7 | 59-55 سنة | 6.4 | 5.8 | 5.7 | 4.6 | 3.1 | 13.9 | 12.2 | 11.9 | 9.8 | 6.9 |
| | 6.2 | 6.0 | 4.9 | 3.5 | 3.5 | 64-60 سنة | 5.5 | 5.4 | 4.3 | 2.9 | 3.2 | 11.8 | 11.3 | 9.3 | 6.4 | 6.7 |
| | 5.7 | 4.7 | 3.3 | 3.2 | 3.5 | 69-65 سنة | 4.9 | 3.9 | 2.6 | 2.9 | 3.5 | 10.6 | 8.6 | 5.9 | 6.0 | 7.0 |
| | 4.3 | 3.0 | 2.8 | 3.0 | 2.8 | 74-70 سنة | 3.4 | 2.2 | 2.4 | 2.9 | 3.0 | 7.7 | 5.2 | 5.2 | 5.9 | 5.8 |
| | 2.5 | 2.3 | 2.4 | 2.1 | 1.6 | 79-75 سنة | 1.7 | 1.9 | 2.2 | 2.2 | 2.0 | 4.2 | 4.2 | 4.6 | 4.4 | 3.6 |
| | 2.7 | 2.4 | 2.0 | 1.5 | 1.4 | 80 سنة فأكثر | 2.3 | 2.4 | 2.2 | 1.9 | 1.8 | 4.9 | 4.8 | 4.2 | 3.4 | 3.2 |
| | 124.5 | 122.5 | 120.2 | 118.2 | 117.5 | المجموع | 120.7 | 119.2 | 117.7 | 116.8 | 117.2 | 245.1 | 241.7 | 237.9 | 235.0 | 234.7 |

(ولايئة سنة 2004)

24-3: تطور عدد السكان حسب الفئات العمرية و الجنس

| | الذكور | | | | | المجموع | | | | |
|--|--------|-------|-------|-------|---------|---------|-------|-------|-------|---------|
| | 2024 | 2019 | 2014 | 2009 | 2004 | 2024 | 2019 | 2014 | 2009 | 2004 |
| | 26.7 | 28.6 | 28.8 | 27.4 | 22.7 | 27.9 | 29.8 | 30.0 | 28.5 | 24.2 |
| | 28.7 | 29.0 | 27.6 | 23.1 | 22.7 | 30.0 | 30.2 | 28.8 | 24.5 | 24.4 |
| | 29.2 | 28.0 | 23.5 | 23.2 | 25.9 | 30.4 | 29.0 | 24.9 | 24.9 | 27.4 |
| | 28.4 | 24.0 | 23.9 | 26.7 | 27.6 | 29.4 | 25.4 | 25.5 | 28.2 | 29.0 |
| | 25.1 | 25.3 | 28.4 | 29.6 | 28.6 | 26.4 | 26.8 | 29.8 | 30.9 | 29.6 |
| | 25.9 | 29.3 | 30.7 | 29.9 | 26.4 | 26.9 | 30.0 | 31.2 | 30.0 | 25.5 |
| | 29.6 | 31.1 | 30.4 | 27.0 | 21.3 | 30.0 | 31.1 | 30.0 | 25.5 | 20.5 |
| | 31.3 | 30.7 | 27.2 | 21.6 | 19.5 | 31.2 | 30.1 | 25.7 | 20.7 | 18.9 |
| | 30.8 | 27.4 | 21.8 | 19.7 | 17.9 | 30.0 | 25.6 | 20.7 | 18.9 | 17.6 |
| | 27.5 | 22.0 | 19.9 | 18.1 | 15.5 | 25.5 | 20.6 | 18.9 | 17.6 | 15.7 |
| | 21.9 | 19.9 | 18.1 | 15.6 | 11.6 | 20.5 | 18.8 | 17.5 | 15.6 | 11.6 |
| | 19.7 | 18.0 | 15.5 | 11.5 | 8.2 | 18.4 | 17.1 | 15.3 | 11.3 | 7.6 |
| | 17.7 | 15.2 | 11.3 | 8.1 | 6.8 | 16.4 | 14.7 | 10.9 | 7.3 | 6.3 |
| | 14.7 | 11.0 | 7.8 | 6.5 | 6.1 | 13.6 | 10.1 | 6.8 | 5.8 | 5.9 |
| | 10.3 | 7.2 | 6.0 | 5.6 | 4.5 | 8.9 | 6.0 | 5.1 | 5.1 | 4.5 |
| | 6.3 | 5.2 | 4.8 | 3.8 | 3.1 | 4.8 | 4.1 | 4.0 | 3.5 | 2.9 |
| | 6.2 | 5.3 | 4.1 | 3.3 | 3.0 | 4.8 | 4.4 | 3.7 | 3.1 | 2.8 |
| | 380.1 | 357.0 | 329.9 | 300.7 | 271.5 | 375.0 | 353.8 | 328.7 | 301.5 | 274.3 |
| | | | | | المجموع | | | | | المجموع |
| | 2024 | 2019 | 2014 | 2009 | 2004 | 2024 | 2019 | 2014 | 2009 | 2004 |
| | 26.7 | 28.6 | 28.8 | 27.4 | 22.7 | 54.6 | 58.4 | 58.8 | 55.9 | 46.9 |
| | 28.7 | 29.0 | 27.6 | 23.1 | 22.7 | 58.7 | 59.2 | 56.4 | 47.5 | 47.1 |
| | 29.2 | 28.0 | 23.5 | 23.2 | 25.9 | 59.6 | 57.0 | 48.3 | 48.1 | 53.3 |
| | 28.4 | 24.0 | 23.9 | 26.7 | 27.6 | 57.8 | 49.4 | 49.4 | 55.0 | 56.6 |
| | 25.1 | 25.3 | 28.4 | 29.6 | 28.6 | 51.4 | 52.1 | 58.3 | 60.6 | 58.2 |
| | 25.9 | 29.3 | 30.7 | 29.9 | 26.4 | 52.8 | 59.3 | 61.9 | 59.9 | 51.8 |
| | 29.6 | 31.1 | 30.4 | 27.0 | 21.3 | 59.6 | 62.3 | 60.4 | 52.5 | 41.8 |
| | 31.3 | 30.7 | 27.2 | 21.6 | 19.5 | 62.5 | 60.7 | 52.9 | 42.3 | 38.3 |
| | 30.8 | 27.4 | 21.8 | 19.7 | 17.9 | 60.7 | 53.0 | 42.6 | 38.6 | 35.5 |
| | 27.5 | 22.0 | 19.9 | 18.1 | 15.5 | 53.0 | 42.6 | 38.8 | 35.6 | 31.2 |
| | 21.9 | 19.9 | 18.1 | 15.6 | 11.6 | 42.4 | 38.6 | 35.6 | 31.2 | 23.2 |
| | 19.7 | 18.0 | 15.5 | 11.5 | 8.2 | 38.1 | 35.1 | 30.7 | 22.9 | 15.9 |
| | 17.7 | 15.2 | 11.3 | 8.1 | 6.8 | 34.1 | 29.9 | 22.2 | 15.4 | 13.1 |
| | 14.7 | 11.0 | 7.8 | 6.5 | 6.1 | 28.4 | 21.1 | 14.6 | 12.3 | 12.0 |
| | 10.3 | 7.2 | 6.0 | 5.6 | 4.5 | 19.2 | 13.2 | 11.1 | 10.7 | 9.0 |
| | 6.3 | 5.2 | 4.8 | 3.8 | 3.1 | 11.1 | 9.3 | 8.9 | 7.3 | 6.1 |
| | 6.2 | 5.3 | 4.1 | 3.3 | 3.0 | 11.0 | 9.7 | 7.8 | 6.4 | 5.7 |
| | 380.1 | 357.0 | 329.9 | 300.7 | 271.5 | 755.1 | 710.8 | 658.6 | 602.2 | 545.8 |
| | | | | | المجموع | | | | | المجموع |

(و لايلة المستشير)

3-5: تطور عدد السكان حسب الفئات العمرية و الجنس

| الذكور | | | | | | النساء | | | | | |
|--------|-------|-------|-------|-------|--------------|---------|-------|-------|-------|-------|--------------|
| تطور | | | | | | المجموع | | | | | |
| 2024 | 2019 | 2014 | 2009 | 2004 | مجموع | 2024 | 2019 | 2014 | 2009 | 2004 | مجموع |
| 24.8 | 26.2 | 25.7 | 23.4 | 20.4 | 4-0 سنوات | 25.9 | 27.3 | 26.9 | 24.4 | 22.0 | 4-0 سنوات |
| 26.3 | 25.9 | 23.6 | 20.6 | 20.6 | 5-9 سنوات | 27.5 | 27.1 | 24.6 | 22.3 | 22.0 | 5-9 سنوات |
| 26.1 | 23.8 | 20.9 | 21.0 | 22.3 | 14-10 سنة | 27.2 | 24.8 | 22.5 | 22.3 | 23.9 | 14-10 سنة |
| 24.3 | 21.6 | 21.8 | 23.3 | 24.0 | 19-15 سنة | 25.2 | 23.0 | 23.0 | 24.7 | 25.0 | 19-15 سنة |
| 22.8 | 23.4 | 25.3 | 26.5 | 25.0 | 24-20 سنة | 24.0 | 24.3 | 26.3 | 26.9 | 25.3 | 24-20 سنة |
| 23.9 | 25.9 | 27.2 | 25.9 | 20.8 | 29-25 سنة | 24.4 | 26.5 | 27.2 | 25.6 | 20.8 | 29-25 سنة |
| 26.0 | 27.4 | 26.1 | 21.1 | 16.6 | 34-30 سنة | 26.4 | 27.1 | 25.6 | 20.8 | 16.9 | 34-30 سنة |
| 27.5 | 26.2 | 21.2 | 16.8 | 15.6 | 39-35 سنة | 27.1 | 25.6 | 20.9 | 17.0 | 15.8 | 39-35 سنة |
| 26.3 | 21.3 | 16.9 | 15.7 | 14.2 | 44-40 سنة | 25.5 | 20.8 | 17.0 | 15.9 | 15.1 | 44-40 سنة |
| 21.3 | 17.0 | 15.7 | 14.2 | 11.6 | 49-45 سنة | 20.7 | 16.9 | 15.8 | 15.1 | 12.3 | 49-45 سنة |
| 16.9 | 15.7 | 14.2 | 11.6 | 8.5 | 54-50 سنة | 16.8 | 15.7 | 14.9 | 12.2 | 8.6 | 54-50 سنة |
| 15.5 | 14.0 | 11.4 | 8.4 | 6.6 | 59-55 سنة | 15.3 | 14.6 | 11.9 | 8.4 | 5.8 | 59-55 سنة |
| 13.8 | 11.2 | 8.3 | 6.4 | 5.5 | 64-60 سنة | 14.0 | 11.4 | 8.1 | 5.5 | 5.1 | 64-60 سنة |
| 10.9 | 8.0 | 6.2 | 5.3 | 4.9 | 69-65 سنة | 10.6 | 7.5 | 5.1 | 4.7 | 4.6 | 69-65 سنة |
| 7.5 | 5.7 | 4.9 | 4.5 | 3.9 | 74-70 سنة | 6.6 | 4.5 | 4.1 | 3.9 | 3.8 | 74-70 سنة |
| 5.0 | 4.2 | 3.8 | 3.2 | 2.6 | 79-75 سنة | 3.6 | 3.3 | 3.1 | 2.9 | 2.3 | 79-75 سنة |
| 5.0 | 4.2 | 3.4 | 2.8 | 2.5 | 80 سنة فأعلى | 3.8 | 3.4 | 3.0 | 2.3 | 2.0 | 80 سنة فأعلى |
| 323.9 | 301.8 | 276.7 | 250.5 | 225.5 | المجموع | 324.7 | 303.8 | 280.0 | 255.0 | 231.2 | المجموع |

(و الإيالة المهدرية)

26-3: تطور عدد السكان حسب الفئات العمرية و الجنس

| إناث | | | | | | ذكور | | | | | | المجموع | | | | | |
|-------|-------|-------|-------|-------|----------------|-------|-------|-------|------|-------|----------------|---------|-------|-------|-------|-------|----------------|
| 2024 | 2019 | 2014 | 2009 | 2004 | فترة | 2024 | 2019 | 2014 | 2009 | 2004 | فترة | 2024 | 2019 | 2014 | 2009 | 2004 | فترة |
| 17.6 | 18.7 | 18.9 | 18.1 | 16.7 | 4-0 سنوات | 18.4 | 19.5 | 19.7 | 18.8 | 17.3 | 4-0 سنوات | 36.0 | 38.3 | 38.7 | 36.9 | 34.0 | 4-0 سنوات |
| 18.7 | 18.9 | 18.0 | 16.6 | 17.8 | 5-9 سنوات | 19.5 | 19.7 | 18.8 | 17.2 | 18.1 | 5-9 سنوات | 38.3 | 38.6 | 36.8 | 33.9 | 35.9 | 5-9 سنوات |
| 18.9 | 18.0 | 16.6 | 17.7 | 20.4 | 10-14 سنة | 19.7 | 18.7 | 17.2 | 18.1 | 21.4 | 10-14 سنة | 38.6 | 36.7 | 33.8 | 35.8 | 41.9 | 10-14 سنة |
| 17.9 | 16.4 | 17.5 | 20.2 | 21.3 | 15-19 سنة | 18.5 | 16.9 | 17.8 | 21.1 | 21.7 | 15-19 سنة | 36.4 | 33.4 | 35.3 | 41.3 | 43.0 | 15-19 سنة |
| 16.2 | 17.1 | 19.8 | 20.8 | 18.6 | 20-24 سنة | 16.3 | 17.0 | 20.1 | 20.6 | 18.1 | 20-24 سنة | 32.5 | 34.1 | 39.9 | 41.4 | 36.6 | 20-24 سنة |
| 17.0 | 19.5 | 20.5 | 18.2 | 16.9 | 25-29 سنة | 16.2 | 19.2 | 19.5 | 16.7 | 14.7 | 25-29 سنة | 33.2 | 38.7 | 39.9 | 34.9 | 31.6 | 25-29 سنة |
| 19.5 | 20.4 | 18.1 | 16.7 | 14.1 | 30-34 سنة | 18.7 | 18.9 | 16.0 | 13.9 | 12.0 | 30-34 سنة | 38.2 | 39.3 | 34.1 | 30.6 | 26.1 | 30-34 سنة |
| 20.3 | 18.0 | 16.6 | 14.0 | 13.5 | 35-39 سنة | 18.6 | 15.7 | 13.6 | 11.6 | 11.1 | 35-39 سنة | 39.0 | 33.8 | 30.2 | 25.7 | 24.7 | 35-39 سنة |
| 18.0 | 16.5 | 13.9 | 13.4 | 11.5 | 40-44 سنة | 15.5 | 13.3 | 11.3 | 10.8 | 10.3 | 40-44 سنة | 33.5 | 29.9 | 25.3 | 24.2 | 21.8 | 40-44 سنة |
| 16.5 | 13.8 | 13.3 | 11.3 | 10.2 | 45-49 سنة | 13.1 | 11.1 | 10.6 | 10.0 | 8.9 | 45-49 سنة | 29.6 | 25.0 | 23.8 | 21.3 | 19.1 | 45-49 سنة |
| 13.7 | 13.2 | 11.2 | 10.1 | 8.1 | 50-54 سنة | 10.9 | 10.3 | 9.8 | 8.6 | 7.1 | 50-54 سنة | 24.7 | 23.5 | 21.0 | 18.7 | 15.2 | 50-54 سنة |
| 13.0 | 11.0 | 9.9 | 7.9 | 5.8 | 55-59 سنة | 10.1 | 9.5 | 8.3 | 6.8 | 4.8 | 55-59 سنة | 23.1 | 20.5 | 18.3 | 14.7 | 10.5 | 55-59 سنة |
| 10.8 | 9.7 | 7.7 | 5.6 | 5.2 | 60-64 سنة | 9.1 | 7.9 | 6.4 | 4.5 | 4.6 | 60-64 سنة | 19.9 | 17.6 | 14.1 | 10.0 | 9.8 | 60-64 سنة |
| 9.3 | 7.3 | 5.3 | 4.9 | 4.9 | 65-69 سنة | 7.3 | 5.9 | 4.1 | 4.1 | 4.7 | 65-69 سنة | 16.6 | 13.2 | 9.3 | 9.0 | 9.6 | 65-69 سنة |
| 6.8 | 4.8 | 4.4 | 4.3 | 4.1 | 70-74 سنة | 5.1 | 3.5 | 3.5 | 4.0 | 4.3 | 70-74 سنة | 11.9 | 8.3 | 7.9 | 8.3 | 8.5 | 70-74 سنة |
| 4.1 | 3.7 | 3.5 | 3.3 | 2.6 | 75-79 سنة | 2.8 | 2.8 | 3.1 | 3.3 | 2.8 | 75-79 سنة | 6.9 | 6.4 | 6.6 | 6.5 | 5.4 | 75-79 سنة |
| 4.2 | 3.8 | 3.2 | 2.6 | 2.5 | 80 سنة فما فوق | 3.4 | 3.4 | 3.3 | 2.8 | 2.7 | 80 سنة فما فوق | 7.6 | 7.2 | 6.5 | 5.4 | 5.2 | 80 سنة فما فوق |
| 242.5 | 231.1 | 218.4 | 205.6 | 194.1 | المجموع | 223.2 | 213.5 | 203.1 | 193 | 184.7 | المجموع | 465.8 | 444.6 | 421.5 | 398.7 | 378.8 | المجموع |

(ولاية صفاقس)

27-3: تطور عدد السكان حسب الفئات العمرية و الجنس

| إناث | | | | | | ذكور | | | | | | المجموع | | | | | |
|-------|-------|-------|-------|-------|----------------|-------|-------|-------|-------|-------|----------------|---------|--------|-------|-------|-------|----------------|
| 2024 | 2019 | 2014 | 2009 | 2004 | | 2024 | 2019 | 2014 | 2009 | 2004 | | 2024 | 2019 | 2014 | 2009 | 2004 | |
| 34.8 | 37.6 | 37.7 | 36.4 | 33.1 | 4-0 سنوات | 36.3 | 39.2 | 39.4 | 38.0 | 35.1 | 4-0 سنوات | 71.1 | 76.8 | 77.1 | 74.4 | 68.2 | 4-0 سنوات |
| 37.7 | 37.8 | 36.5 | 33.3 | 33.9 | 9-5 سنوات | 39.4 | 39.6 | 38.2 | 35.3 | 36.0 | 9-5 سنوات | 77.0 | 77.4 | 74.7 | 68.6 | 69.9 | 9-5 سنوات |
| 38.0 | 36.7 | 33.5 | 34.2 | 39.7 | 14-10 سنة | 39.6 | 38.3 | 35.4 | 36.2 | 41.8 | 14-10 سنة | 77.6 | 74.9 | 68.9 | 70.3 | 81.5 | 14-10 سنة |
| 36.9 | 33.8 | 34.5 | 40.2 | 43.4 | 19-15 سنة | 38.5 | 35.7 | 36.5 | 42.2 | 45.0 | 19-15 سنة | 75.4 | 69.5 | 71.1 | 82.4 | 88.4 | 19-15 سنة |
| 34.4 | 35.4 | 41.2 | 44.6 | 42.3 | 24-20 سنة | 36.4 | 37.5 | 43.4 | 46.5 | 44.5 | 24-20 سنة | 70.8 | 72.8 | 84.6 | 91.1 | 86.8 | 24-20 سنة |
| 35.6 | 41.5 | 45.0 | 42.8 | 38.5 | 29-25 سنة | 37.4 | 43.3 | 46.4 | 44.4 | 38.6 | 29-25 سنة | 73.0 | 84.8 | 91.4 | 87.3 | 77.1 | 29-25 سنة |
| 41.6 | 45.1 | 42.9 | 38.7 | 32.1 | 34-30 سنة | 43.0 | 46.1 | 44.1 | 38.2 | 31.5 | 34-30 سنة | 84.6 | 91.1 | 87.0 | 76.9 | 63.6 | 34-30 سنة |
| 45.1 | 43.0 | 38.7 | 32.1 | 32.0 | 39-35 سنة | 45.9 | 43.9 | 38.1 | 31.3 | 31.7 | 39-35 سنة | 91.0 | 86.8 | 76.7 | 63.5 | 63.7 | 39-35 سنة |
| 42.9 | 38.7 | 32.1 | 32.0 | 29.5 | 44-40 سنة | 43.7 | 37.8 | 31.1 | 31.4 | 30.9 | 44-40 سنة | 86.6 | 76.5 | 63.2 | 63.4 | 60.4 | 44-40 سنة |
| 38.6 | 32.1 | 31.9 | 29.4 | 23.7 | 49-45 سنة | 37.5 | 30.9 | 31.1 | 30.7 | 25.5 | 49-45 سنة | 76.1 | 63.0 | 63.1 | 60.1 | 49.2 | 49-45 سنة |
| 31.9 | 31.8 | 29.2 | 23.5 | 18.0 | 54-50 سنة | 30.5 | 30.7 | 30.2 | 25.0 | 18.7 | 54-50 سنة | 62.4 | 62.5 | 59.4 | 48.5 | 36.7 | 54-50 سنة |
| 31.5 | 28.9 | 23.2 | 17.8 | 13.6 | 59-55 سنة | 30.0 | 29.4 | 24.4 | 18.1 | 12.9 | 59-55 سنة | 61.5 | 58.4 | 47.6 | 35.9 | 26.6 | 59-55 سنة |
| 28.4 | 22.8 | 17.4 | 13.3 | 11.9 | 64-60 سنة | 28.2 | 23.3 | 17.2 | 12.3 | 11.6 | 64-60 سنة | 56.6 | 46.1 | 34.7 | 25.5 | 23.5 | 64-60 سنة |
| 22.1 | 16.8 | 12.8 | 11.3 | 11.3 | 69-65 سنة | 21.6 | 15.9 | 11.3 | 10.7 | 11.1 | 69-65 سنة | 43.7 | 32.7 | 24.0 | 22.0 | 22.4 | 69-65 سنة |
| 15.7 | 11.9 | 10.5 | 10.3 | 8.4 | 74-70 سنة | 14.1 | 9.9 | 9.3 | 9.6 | 9.4 | 74-70 سنة | 29.8 | 21.8 | 19.8 | 19.9 | 17.8 | 74-70 سنة |
| 10.4 | 9.1 | 8.8 | 7.0 | 5.2 | 79-75 سنة | 8.0 | 7.4 | 7.6 | 7.3 | 5.5 | 79-75 سنة | 18.3 | 16.5 | 16.4 | 14.3 | 10.7 | 79-75 سنة |
| 11.0 | 9.6 | 7.4 | 5.6 | 5.1 | 80 سنة فما فوق | 8.9 | 8.4 | 7.5 | 5.9 | 5.5 | 80 سنة فما فوق | 19.8 | 18.1 | 14.8 | 11.5 | 10.5 | 80 سنة فما فوق |
| 536.5 | 512.4 | 483.4 | 452.4 | 421.9 | المجموع | 538.9 | 517.4 | 491.1 | 463.0 | 435.2 | المجموع | 1075.3 | 1029.7 | 974.5 | 915.4 | 857.1 | المجموع |

(ولادة القيروان)

28-3: تطور عدد السكان حسب الفئات العمرية و الجنس

| الجنس | | | | | | ذكور | | | | | | المجموع | | | | | |
|-------|-------|-------|-------|-------|----------------|-------|-------|-------|-------|-------|----------------|---------|-------|-------|-------|-------|----------------|
| 2024 | 2019 | 2014 | 2009 | 2004 | ملاحظات | 2024 | 2019 | 2014 | 2009 | 2004 | ملاحظات | 2024 | 2019 | 2014 | 2009 | 2004 | ملاحظات |
| 23.2 | 24.9 | 25.4 | 24.5 | 23.8 | 4-0 سنوات | 24.3 | 26.0 | 26.5 | 25.6 | 25.8 | 4-0 سنوات | 47.5 | 50.9 | 51.9 | 50.1 | 49.6 | 4-0 سنوات |
| 24.1 | 24.6 | 23.7 | 23.1 | 26.6 | 5-9 سنوات | 25.1 | 25.6 | 24.7 | 25.0 | 28.6 | 5-9 سنوات | 49.1 | 50.1 | 48.4 | 48.2 | 55.2 | 5-9 سنوات |
| 24.7 | 23.6 | 22.7 | 26.0 | 30.6 | 10-14 سنة | 25.7 | 24.6 | 24.5 | 27.9 | 32.7 | 10-14 سنة | 50.4 | 48.2 | 47.2 | 53.8 | 63.2 | 10-14 سنة |
| 23.0 | 21.8 | 24.9 | 29.3 | 30.9 | 15-19 سنة | 23.9 | 23.7 | 26.8 | 31.3 | 31.4 | 15-19 سنة | 46.8 | 45.5 | 51.7 | 60.6 | 62.3 | 15-19 سنة |
| 20.8 | 23.6 | 27.6 | 28.9 | 27.2 | 20-24 سنة | 22.4 | 25.1 | 29.2 | 28.9 | 26.2 | 20-24 سنة | 43.2 | 48.7 | 56.8 | 57.8 | 53.4 | 20-24 سنة |
| 22.8 | 26.6 | 27.6 | 25.6 | 24.9 | 25-29 سنة | 24.0 | 27.8 | 27.2 | 24.2 | 22.1 | 25-29 سنة | 46.8 | 54.4 | 54.8 | 49.8 | 47.0 | 25-29 سنة |
| 26.1 | 26.9 | 24.9 | 24.0 | 20.3 | 30-34 سنة | 27.0 | 26.2 | 22.9 | 20.6 | 17.5 | 30-34 سنة | 53.1 | 53.1 | 47.8 | 44.6 | 37.7 | 30-34 سنة |
| 26.6 | 24.5 | 23.5 | 19.7 | 18.4 | 35-39 سنة | 25.6 | 22.2 | 19.8 | 16.5 | 15.7 | 35-39 سنة | 52.2 | 46.7 | 43.3 | 36.1 | 34.1 | 35-39 سنة |
| 24.2 | 23.1 | 19.2 | 17.9 | 15.3 | 40-44 سنة | 21.7 | 19.2 | 15.8 | 15.0 | 14.2 | 40-44 سنة | 46.0 | 42.4 | 35.1 | 32.9 | 29.5 | 40-44 سنة |
| 22.9 | 19.0 | 17.5 | 14.9 | 13.4 | 45-49 سنة | 18.9 | 15.4 | 14.4 | 13.6 | 12.7 | 45-49 سنة | 41.7 | 34.4 | 32.0 | 28.5 | 26.1 | 45-49 سنة |
| 18.7 | 17.3 | 14.5 | 13.1 | 11.2 | 50-54 سنة | 15.0 | 14.0 | 13.0 | 12.0 | 10.1 | 50-54 سنة | 33.7 | 31.2 | 27.6 | 25.1 | 21.3 | 50-54 سنة |
| 17.0 | 14.3 | 12.7 | 10.9 | 7.7 | 55-59 سنة | 13.5 | 12.6 | 11.5 | 9.5 | 6.9 | 55-59 سنة | 30.5 | 26.8 | 24.2 | 20.4 | 14.6 | 55-59 سنة |
| 13.9 | 12.4 | 10.5 | 7.3 | 7.2 | 60-64 سنة | 11.9 | 10.9 | 8.9 | 6.4 | 7.0 | 60-64 سنة | 25.8 | 23.2 | 19.4 | 13.7 | 14.2 | 60-64 سنة |
| 11.8 | 9.9 | 6.9 | 6.6 | 7.0 | 65-69 سنة | 10.0 | 8.1 | 5.7 | 6.2 | 6.9 | 65-69 سنة | 21.8 | 18.0 | 12.6 | 12.9 | 13.9 | 65-69 سنة |
| 9.1 | 6.2 | 5.9 | 6.1 | 5.1 | 70-74 سنة | 7.0 | 4.9 | 5.3 | 5.8 | 5.6 | 70-74 سنة | 16.1 | 11.1 | 11.2 | 11.9 | 10.7 | 70-74 سنة |
| 5.2 | 4.9 | 4.9 | 3.9 | 3.4 | 75-79 سنة | 3.8 | 4.1 | 4.4 | 4.2 | 3.8 | 75-79 سنة | 9.1 | 9.0 | 9.3 | 8.1 | 7.2 | 75-79 سنة |
| 5.4 | 4.8 | 3.8 | 3.2 | 3.3 | 80 سنة فما فوق | 4.7 | 4.7 | 4.3 | 3.9 | 4.0 | 80 سنة فما فوق | 10.2 | 9.5 | 8.0 | 7.1 | 7.2 | 80 سنة فما فوق |
| 319.6 | 308.3 | 296.2 | 284.9 | 276.2 | المجموع | 304.5 | 294.8 | 285.0 | 276.6 | 271.2 | المجموع | 624.1 | 603.2 | 581.2 | 561.5 | 547.4 | المجموع |

(وإلا إقطة القصر ببن)

20-29: تطور عدد السكان حسب الفئات العمرية و الجنس

| البنات | | | | | | البنور | | | | | | المجموع | | | | | |
|--------|-------|-------|-------|-------|--------------|--------|-------|-------|-------|-------|--------------|---------|-------|-------|-------|-------|--------------|
| 2024 | 2019 | 2014 | 2009 | 2004 | | 2024 | 2019 | 2014 | 2009 | 2004 | | 2024 | 2019 | 2014 | 2009 | 2004 | |
| 20.2 | 21.1 | 20.7 | 19.3 | 19.6 | 4-0 سنوات | 21.0 | 22.0 | 21.5 | 20.1 | 20.8 | 4-0 سنوات | 41.2 | 43.2 | 42.2 | 39.4 | 40.5 | 4-0 سنوات |
| 20.9 | 20.4 | 18.9 | 19.1 | 21.6 | 5-9 سنوات | 21.8 | 21.2 | 19.7 | 20.3 | 22.7 | 5-9 سنوات | 42.8 | 41.6 | 38.6 | 39.5 | 44.3 | 5-9 سنوات |
| 20.2 | 18.6 | 18.8 | 21.1 | 25.0 | 10-14 سنة | 20.9 | 19.3 | 19.9 | 22.2 | 26.8 | 10-14 سنة | 41.1 | 38.0 | 38.7 | 43.3 | 51.9 | 10-14 سنة |
| 18.3 | 18.3 | 20.5 | 24.2 | 24.9 | 15-19 سنة | 18.9 | 19.3 | 21.4 | 25.9 | 25.4 | 15-19 سنة | 37.1 | 37.6 | 41.9 | 50.2 | 50.3 | 15-19 سنة |
| 17.5 | 19.5 | 22.9 | 23.3 | 20.2 | 20-24 سنة | 18.1 | 19.8 | 23.9 | 23.0 | 18.6 | 20-24 سنة | 35.6 | 39.3 | 46.8 | 46.3 | 38.8 | 20-24 سنة |
| 18.9 | 22.2 | 22.4 | 19.1 | 18.2 | 25-29 سنة | 19.0 | 22.8 | 21.6 | 17.0 | 15.3 | 25-29 سنة | 37.9 | 45.0 | 44.0 | 36.1 | 33.6 | 25-29 سنة |
| 21.9 | 21.9 | 18.6 | 17.6 | 14.4 | 30-34 سنة | 22.3 | 21.0 | 16.2 | 14.4 | 12.7 | 30-34 سنة | 44.2 | 42.9 | 34.8 | 32.0 | 27.1 | 30-34 سنة |
| 21.7 | 18.3 | 17.3 | 14.0 | 13.8 | 35-39 سنة | 20.6 | 15.7 | 13.8 | 12.1 | 12.2 | 35-39 سنة | 42.3 | 34.1 | 31.1 | 26.0 | 26.0 | 35-39 سنة |
| 18.1 | 17.0 | 13.7 | 13.5 | 11.0 | 40-44 سنة | 15.4 | 13.5 | 11.6 | 11.6 | 10.5 | 40-44 سنة | 33.6 | 30.5 | 25.3 | 25.1 | 21.4 | 40-44 سنة |
| 16.8 | 13.5 | 13.2 | 10.7 | 9.6 | 45-49 سنة | 13.2 | 11.3 | 11.2 | 10.0 | 8.9 | 45-49 سنة | 30.0 | 24.7 | 24.4 | 20.6 | 18.6 | 45-49 سنة |
| 13.3 | 13.0 | 10.4 | 9.3 | 8.1 | 50-54 سنة | 11.0 | 10.9 | 9.6 | 8.5 | 7.5 | 50-54 سنة | 24.3 | 23.8 | 20.0 | 17.8 | 15.7 | 50-54 سنة |
| 12.7 | 10.2 | 9.0 | 7.8 | 5.2 | 55-59 سنة | 10.5 | 9.2 | 8.1 | 7.1 | 4.6 | 55-59 سنة | 23.2 | 19.3 | 17.1 | 14.9 | 9.7 | 55-59 سنة |
| 9.9 | 8.7 | 7.5 | 4.9 | 4.7 | 60-64 سنة | 8.7 | 7.6 | 6.6 | 4.2 | 4.6 | 60-64 سنة | 18.6 | 16.3 | 14.1 | 9.0 | 9.3 | 60-64 سنة |
| 8.3 | 7.0 | 4.5 | 4.3 | 4.9 | 65-69 سنة | 6.9 | 6.0 | 3.7 | 4.0 | 5.0 | 65-69 سنة | 15.2 | 13.0 | 8.2 | 8.3 | 9.9 | 65-69 سنة |
| 6.4 | 4.1 | 3.8 | 4.2 | 3.6 | 70-74 سنة | 5.1 | 3.1 | 3.3 | 4.0 | 4.1 | 70-74 سنة | 11.5 | 7.2 | 7.1 | 8.3 | 7.7 | 70-74 سنة |
| 3.4 | 3.1 | 3.3 | 2.7 | 2.0 | 75-79 سنة | 2.4 | 2.6 | 3.0 | 3.0 | 2.4 | 75-79 سنة | 5.8 | 5.6 | 6.3 | 5.7 | 4.5 | 75-79 سنة |
| 3.4 | 3.1 | 2.4 | 1.9 | 2.0 | 80 سنة فأكثر | 3.0 | 3.1 | 2.8 | 2.4 | 2.4 | 80 سنة فأكثر | 6.4 | 6.2 | 5.2 | 4.3 | 4.4 | 80 سنة فأكثر |
| 251.8 | 239.9 | 227.8 | 217.0 | 209.0 | المجموع | 238.8 | 228.3 | 218.0 | 209.7 | 204.6 | المجموع | 490.6 | 468.3 | 445.8 | 426.7 | 413.6 | المجموع |

(ولاية سيدي بوزيد)

30-3: تطور عدد السكان حسب الفئات العمرية و الجنس

| ذكور | | | | | | المجموع | | | | | |
|-------|-------|-------|-------|-------|----------------|---------|-------|-------|-------|-------|----------------|
| 2024 | 2019 | 2014 | 2009 | 2004 | المجموع | 2024 | 2019 | 2014 | 2009 | 2004 | المجموع |
| 17.8 | 19.2 | 19.1 | 18.2 | 16.6 | 4-0 سنوات | 36.5 | 39.2 | 39.0 | 37.1 | 34.6 | 4-0 سنوات |
| 19.0 | 18.9 | 17.9 | 16.3 | 18.3 | 5-9 سنوات | 38.9 | 38.6 | 36.6 | 34.0 | 37.8 | 5-9 سنوات |
| 18.8 | 17.8 | 16.1 | 18.0 | 23.4 | 10-14 سنة | 38.3 | 36.3 | 33.5 | 37.2 | 48.0 | 10-14 سنة |
| 17.5 | 15.8 | 17.6 | 22.9 | 23.7 | 15-19 سنة | 35.7 | 32.7 | 36.2 | 46.8 | 48.0 | 15-19 سنة |
| 15 | 16.5 | 21.5 | 22.1 | 19.7 | 20-24 سنة | 30.6 | 33.4 | 43.3 | 43.8 | 38.3 | 20-24 سنة |
| 16.0 | 20.8 | 21.1 | 18.6 | 17.8 | 25-29 سنة | 32.0 | 41.4 | 41.4 | 35.5 | 33.2 | 25-29 سنة |
| 20.5 | 20.8 | 18.1 | 17.2 | 15.1 | 30-34 سنة | 40.6 | 40.5 | 34.3 | 31.8 | 27.6 | 30-34 سنة |
| 20.6 | 18.0 | 17.0 | 14.8 | 14.0 | 35-39 سنة | 40.0 | 33.7 | 31.0 | 26.7 | 25.9 | 35-39 سنة |
| 17.8 | 16.8 | 14.6 | 13.8 | 11.4 | 40-44 سنة | 33.3 | 30.5 | 26.1 | 25.2 | 21.8 | 40-44 سنة |
| 16.7 | 14.5 | 13.6 | 11.1 | 9.9 | 45-49 سنة | 30.2 | 25.7 | 24.6 | 21.2 | 19.2 | 45-49 سنة |
| 14.3 | 13.4 | 11.0 | 9.7 | 7.8 | 50-54 سنة | 25.3 | 24.2 | 20.6 | 18.5 | 15.2 | 50-54 سنة |
| 13.2 | 10.8 | 9.4 | 7.6 | 5.1 | 55-59 سنة | 23.6 | 20.1 | 18 | 14.6 | 9.9 | 55-59 سنة |
| 10.5 | 9.2 | 7.3 | 4.8 | 4.8 | 60-64 سنة | 19.4 | 17.2 | 13.9 | 9.3 | 9.1 | 60-64 سنة |
| 8.8 | 6.9 | 4.5 | 4.4 | 5.1 | 65-69 سنة | 16.1 | 12.9 | 8.6 | 8.3 | 10.3 | 65-69 سنة |
| 6.3 | 4.1 | 3.9 | 4.4 | 3.6 | 70-74 سنة | 11.5 | 7.5 | 7.2 | 8.7 | 7.7 | 70-74 سنة |
| 3.4 | 3.2 | 3.5 | 2.8 | 2.2 | 75-79 سنة | 6.1 | 5.7 | 6.8 | 5.7 | 4.7 | 75-79 سنة |
| 3.6 | 3.4 | 2.6 | 2.1 | 2.3 | 80 سنة فما فوق | 6.7 | 6.7 | 5.6 | 4.8 | 5.3 | 80 سنة فما فوق |
| 239.9 | 229.8 | 218.9 | 208.8 | 200.7 | المجموع | 464.7 | 446.3 | 426.7 | 409.3 | 396.6 | المجموع |

إناث

ذكور

المجموع

(ولائقة قبايس)

31-3: تطور عدد السكان حسب الفئات العمرية و الجنس

| | إناث | | | | | ذكور | | | | | المجموع | | | | |
|--|-------|-------|-------|-------|-------|-------|-------|-------|-------|-------|---------|-------|-------|-------|-------|
| | 2024 | 2019 | 2014 | 2009 | 2004 | 2024 | 2019 | 2014 | 2009 | 2004 | 2024 | 2019 | 2014 | 2009 | 2004 |
| | 15.7 | 16.9 | 16.4 | 14.8 | 13.2 | 16.4 | 17.6 | 17.1 | 15.5 | 14.1 | 32.0 | 34.5 | 33.6 | 30.3 | 27.3 |
| | 16.8 | 16.3 | 14.7 | 13.1 | 14.6 | 17.5 | 17.1 | 15.4 | 13.9 | 15.5 | 34.3 | 33.4 | 30.1 | 27.0 | 30.2 |
| | 16.2 | 14.6 | 13.0 | 14.5 | 18.3 | 17.0 | 15.3 | 13.8 | 15.4 | 18.9 | 33.2 | 29.9 | 26.8 | 29.9 | 37.2 |
| | 14.6 | 12.9 | 14.4 | 18.1 | 19.8 | 15.1 | 13.5 | 14.9 | 18.6 | 19.8 | 29.7 | 26.4 | 29.4 | 36.7 | 39.6 |
| | 13.0 | 14.5 | 18.3 | 19.9 | 18.8 | 13.2 | 14.6 | 18.2 | 19.4 | 17.6 | 26.2 | 29.2 | 36.5 | 39.3 | 36.3 |
| | 14.5 | 18.2 | 19.9 | 18.7 | 15.6 | 14.2 | 17.6 | 18.6 | 16.7 | 13.6 | 28.7 | 35.8 | 38.5 | 35.4 | 29.2 |
| | 18.1 | 19.8 | 18.6 | 15.5 | 12.9 | 17.3 | 18.2 | 16.2 | 13.0 | 11.1 | 35.4 | 38.0 | 34.8 | 28.5 | 24.1 |
| | 19.7 | 18.5 | 15.4 | 12.8 | 12.4 | 17.9 | 15.8 | 12.6 | 10.7 | 11.3 | 37.6 | 34.3 | 27.9 | 23.5 | 23.7 |
| | 18.4 | 15.3 | 12.7 | 12.3 | 10.7 | 15.6 | 12.3 | 10.4 | 10.9 | 10.6 | 34.0 | 27.6 | 23.0 | 23.1 | 21.3 |
| | 15.2 | 12.6 | 12.1 | 10.6 | 9.2 | 12.1 | 10.1 | 10.6 | 10.2 | 9.1 | 27.2 | 22.7 | 22.7 | 20.8 | 18.4 |
| | 12.5 | 12.0 | 10.4 | 9.0 | 6.8 | 9.9 | 10.3 | 9.9 | 8.8 | 6.4 | 22.4 | 22.3 | 20.3 | 17.8 | 13.2 |
| | 11.8 | 10.2 | 8.9 | 6.6 | 5.1 | 10.0 | 9.6 | 8.4 | 6.1 | 4.4 | 21.8 | 19.8 | 17.3 | 12.7 | 9.5 |
| | 10.0 | 8.7 | 6.4 | 4.9 | 4.2 | 9.2 | 8.0 | 5.8 | 4.2 | 4.2 | 19.2 | 16.7 | 12.2 | 9.0 | 8.5 |
| | 8.3 | 6.1 | 4.6 | 4.0 | 4.1 | 7.4 | 5.3 | 3.8 | 3.8 | 3.9 | 15.7 | 11.4 | 8.4 | 7.8 | 8.0 |
| | 5.7 | 4.2 | 3.6 | 3.6 | 3.4 | 4.6 | 3.3 | 3.3 | 3.3 | 3.7 | 10.3 | 7.5 | 6.8 | 6.9 | 7.1 |
| | 3.6 | 3.0 | 3.0 | 2.7 | 2.2 | 2.6 | 2.5 | 2.6 | 2.9 | 2.5 | 6.2 | 5.5 | 5.6 | 5.5 | 4.7 |
| | 3.5 | 3.2 | 2.7 | 2.3 | 2.4 | 3.0 | 3.0 | 3.0 | 2.7 | 2.8 | 6.5 | 6.1 | 5.6 | 4.9 | 5.1 |
| | 217.5 | 206.9 | 194.9 | 183.4 | 173.8 | 202.8 | 194.1 | 184.5 | 175.9 | 169.6 | 420.3 | 401.0 | 379.5 | 359.3 | 343.4 |
| | | | | | | | | | | | | | | | |

(ولاية مدينين)

32-3: تطور عدد السكان حسب الفئات العمرية و الجنس

| | الجنس | | | | | المجموع | ذكور | | | | | المجموع | | | | | |
|--|-------|-------|-------|-------|-------|----------------|-------|-------|-------|-------|-------|----------------|-------|-------|-------|-------|-------|
| | 2024 | 2019 | 2014 | 2009 | 2004 | | 2024 | 2019 | 2014 | 2009 | 2004 | | | | | | |
| | 18.9 | 20.5 | 20.2 | 18.9 | 17.2 | 4-0 سنوات | 19.7 | 21.4 | 21.1 | 19.7 | 18.4 | 4-0 سنوات | 38.6 | 41.8 | 41.4 | 38.5 | 35.6 |
| | 20.5 | 20.3 | 18.9 | 17.2 | 18.8 | 5-9 سنوات | 21.4 | 21.1 | 19.7 | 18.4 | 19.9 | 5-9 سنوات | 41.9 | 41.4 | 38.5 | 35.6 | 38.8 |
| | 20.3 | 19.0 | 17.3 | 18.9 | 23.4 | 10-14 سنة | 21.1 | 19.7 | 18.4 | 20.0 | 24.7 | 10-14 سنة | 41.4 | 38.6 | 35.7 | 38.9 | 48.1 |
| | 19.0 | 17.3 | 18.9 | 23.4 | 25.6 | 15-19 سنة | 19.7 | 18.4 | 20.0 | 24.7 | 26.0 | 15-19 سنة | 38.6 | 35.7 | 38.9 | 48.1 | 51.6 |
| | 16.9 | 18.3 | 22.7 | 24.7 | 22.4 | 20-24 سنة | 17.5 | 18.8 | 23.2 | 24.2 | 20.8 | 20-24 سنة | 34.3 | 37.0 | 45.9 | 48.9 | 43.3 |
| | 18.4 | 22.8 | 24.9 | 22.6 | 20.6 | 25-29 سنة | 18.2 | 22.5 | 23.4 | 19.9 | 17.5 | 25-29 سنة | 36.6 | 45.3 | 48.3 | 42.5 | 38.1 |
| | 22.8 | 25.0 | 22.7 | 20.7 | 16.9 | 30-34 سنة | 22.2 | 23.1 | 19.6 | 17.1 | 15.0 | 30-34 سنة | 45.1 | 48.0 | 42.3 | 37.8 | 31.9 |
| | 24.9 | 22.7 | 20.7 | 16.9 | 14.8 | 35-39 سنة | 22.9 | 19.4 | 16.9 | 14.8 | 13.8 | 35-39 سنة | 47.9 | 42.1 | 37.6 | 31.7 | 28.7 |
| | 22.6 | 20.6 | 16.8 | 14.7 | 12.8 | 40-44 سنة | 19.3 | 16.8 | 14.7 | 13.6 | 12.2 | 40-44 سنة | 41.9 | 37.4 | 31.5 | 28.4 | 25.0 |
| | 20.5 | 16.7 | 14.6 | 12.7 | 10.9 | 45-49 سنة | 16.6 | 14.5 | 13.4 | 12.0 | 10.6 | 45-49 سنة | 37.1 | 31.2 | 28.0 | 24.6 | 21.5 |
| | 16.6 | 14.5 | 12.6 | 10.8 | 8.1 | 50-54 سنة | 14.2 | 13.2 | 11.7 | 10.3 | 7.5 | 50-54 سنة | 30.8 | 27.7 | 24.2 | 21.1 | 15.5 |
| | 14.3 | 12.4 | 10.6 | 7.9 | 6.6 | 55-59 سنة | 12.8 | 11.3 | 9.9 | 7.1 | 5.8 | 55-59 سنة | 27.1 | 23.7 | 20.6 | 15.0 | 12.4 |
| | 12.2 | 10.4 | 7.7 | 6.3 | 5.8 | 60-64 سنة | 10.8 | 9.4 | 6.8 | 5.5 | 5.4 | 60-64 سنة | 23.0 | 19.8 | 14.5 | 11.8 | 11.1 |
| | 10.0 | 7.4 | 6.0 | 5.4 | 5.2 | 65-69 سنة | 8.7 | 6.2 | 5.0 | 4.9 | 5.2 | 65-69 سنة | 18.7 | 13.6 | 11.0 | 10.3 | 10.4 |
| | 6.8 | 5.5 | 4.9 | 4.6 | 4.1 | 70-74 سنة | 5.4 | 4.3 | 4.1 | 4.3 | 4.8 | 70-74 سنة | 12.2 | 9.8 | 9.0 | 9.0 | 8.9 |
| | 4.7 | 4.1 | 3.8 | 3.2 | 2.8 | 75-79 سنة | 3.4 | 3.2 | 3.3 | 3.6 | 3.4 | 75-79 سنة | 8.1 | 7.3 | 7.1 | 6.8 | 6.2 |
| | 4.5 | 3.9 | 3.2 | 2.8 | 2.8 | 80 سنة فما فوق | 3.8 | 3.8 | 3.8 | 3.5 | 3.5 | 80 سنة فما فوق | 8.3 | 7.7 | 6.9 | 6.2 | 6.3 |
| | 273.9 | 261.2 | 246.4 | 231.7 | 218.9 | المجموع | 257.7 | 247.1 | 235.0 | 223.7 | 214.5 | المجموع | 531.7 | 508.3 | 481.5 | 455.4 | 433.4 |

(والإيئة تطاورين)

33-3: تطور عدد السكان حسب الفئات العمرية و الجنس

| إناث | | | | | | ذكور | | | | | | المجموع | | | | | |
|------|------|------|------|------|----------------|------|------|------|------|------|----------------|---------|-------|-------|-------|-------|----------------|
| 2024 | 2019 | 2014 | 2009 | 2004 | | 2024 | 2019 | 2014 | 2009 | 2004 | | 2024 | 2019 | 2014 | 2009 | 2004 | |
| 6.8 | 7.2 | 6.7 | 5.9 | 5.9 | 4-0 سنوات | 7.1 | 7.5 | 7.0 | 6.1 | 6.2 | 4-0 سنوات | 14.0 | 14.7 | 13.7 | 12.0 | 12.1 | 4-0 سنوات |
| 7.2 | 6.7 | 5.8 | 5.8 | 7.4 | 9-5 سنوات | 7.5 | 6.9 | 6.0 | 6.1 | 7.5 | 9-5 سنوات | 14.6 | 13.6 | 11.8 | 11.9 | 14.9 | 9-5 سنوات |
| 6.6 | 5.7 | 5.7 | 7.3 | 9.1 | 14-10 سنة | 6.9 | 5.9 | 6.0 | 7.4 | 9.5 | 14-10 سنة | 13.5 | 11.7 | 11.7 | 14.7 | 18.6 | 14-10 سنة |
| 5.7 | 5.7 | 7.2 | 9.0 | 9.6 | 19-15 سنة | 5.8 | 5.8 | 7.2 | 9.2 | 9.3 | 19-15 سنة | 11.5 | 11.5 | 14.4 | 18.2 | 18.8 | 19-15 سنة |
| 5.5 | 7.1 | 8.8 | 9.3 | 8.0 | 24-20 سنة | 5.3 | 6.5 | 8.4 | 8.3 | 6.2 | 24-20 سنة | 10.9 | 13.6 | 17.2 | 17.6 | 14.1 | 24-20 سنة |
| 7.0 | 8.7 | 9.2 | 7.9 | 6.8 | 29-25 سنة | 6.2 | 8.0 | 7.8 | 5.5 | 4.8 | 29-25 سنة | 13.2 | 16.7 | 17.0 | 13.4 | 11.5 | 29-25 سنة |
| 8.7 | 9.2 | 7.8 | 6.7 | 5.2 | 34-30 سنة | 7.7 | 7.4 | 5.1 | 4.3 | 4.0 | 34-30 سنة | 16.4 | 16.6 | 12.9 | 11.0 | 9.2 | 34-30 سنة |
| 9.1 | 7.7 | 6.6 | 5.1 | 4.5 | 39-35 سنة | 7.2 | 4.9 | 4.0 | 3.7 | 3.6 | 39-35 سنة | 16.4 | 12.7 | 10.6 | 8.8 | 8.1 | 39-35 سنة |
| 7.7 | 6.5 | 5.0 | 4.4 | 4.0 | 44-40 سنة | 4.8 | 3.9 | 3.5 | 3.4 | 3.4 | 44-40 سنة | 12.5 | 10.4 | 8.5 | 7.7 | 7.5 | 44-40 سنة |
| 6.4 | 4.9 | 4.3 | 3.9 | 3.4 | 49-45 سنة | 3.8 | 3.3 | 3.2 | 3.3 | 3.0 | 49-45 سنة | 10.2 | 8.3 | 7.5 | 7.2 | 6.4 | 49-45 سنة |
| 4.9 | 4.2 | 3.8 | 3.4 | 2.5 | 54-50 سنة | 3.2 | 3.1 | 3.1 | 2.8 | 2.0 | 54-50 سنة | 8.1 | 7.3 | 7.0 | 6.2 | 4.5 | 54-50 سنة |
| 4.1 | 3.7 | 3.3 | 2.4 | 2.0 | 59-55 سنة | 3.0 | 3.0 | 2.7 | 1.8 | 1.5 | 59-55 سنة | 7.1 | 6.7 | 5.9 | 4.3 | 3.5 | 59-55 سنة |
| 3.6 | 3.2 | 2.3 | 1.9 | 1.8 | 64-60 سنة | 2.8 | 2.5 | 1.7 | 1.4 | 1.6 | 64-60 سنة | 6.5 | 5.7 | 4.0 | 3.3 | 3.4 | 64-60 سنة |
| 3.0 | 2.2 | 1.8 | 1.7 | 1.9 | 69-65 سنة | 2.4 | 1.5 | 1.2 | 1.4 | 1.8 | 69-65 سنة | 5.4 | 3.7 | 3.0 | 3.1 | 3.7 | 69-65 سنة |
| 2.0 | 1.6 | 1.5 | 1.6 | 1.5 | 74-70 سنة | 1.3 | 1.0 | 1.2 | 1.5 | 1.7 | 74-70 سنة | 3.3 | 2.6 | 2.6 | 3.0 | 3.2 | 74-70 سنة |
| 1.3 | 1.2 | 1.2 | 1.1 | 0.9 | 79-75 سنة | 0.8 | 0.9 | 1.1 | 1.2 | 1.2 | 79-75 سنة | 2.1 | 2.0 | 2.3 | 2.3 | 2.1 | 79-75 سنة |
| 1.3 | 1.2 | 1.0 | 0.9 | 1.0 | 80 سنة فما فوق | 1.1 | 1.2 | 1.2 | 1.2 | 1.2 | 80 سنة فما فوق | 2.3 | 2.4 | 2.2 | 2.0 | 2.2 | 80 سنة فما فوق |
| 91.0 | 86.6 | 82.1 | 78.2 | 75.7 | المجموع | 76.8 | 73.5 | 70.3 | 68.4 | 68.2 | المجموع | 167.8 | 160.1 | 152.5 | 146.6 | 143.8 | المجموع |

(والإزاحة القصصية)

3-4: تطور عدد السكان حسب الفئات العمرية و الجنس

| السنة | الإناث | | | | | ذكور | | | | | المجموع | | | | |
|-------|--------|-------|-------|-------|---------|-------|-------|-------|-------|---------|---------|-------|-------|-------|---------|
| | 2024 | 2019 | 2014 | 2009 | 2004 | 2024 | 2019 | 2014 | 2009 | 2004 | 2024 | 2019 | 2014 | 2009 | 2004 |
| | 13.9 | 15.1 | 14.8 | 13.8 | 13.0 | 14.5 | 15.8 | 15.4 | 14.3 | 13.8 | 28.4 | 30.9 | 30.1 | 28.1 | 26.7 |
| | 15.1 | 14.7 | 13.7 | 12.8 | 14.0 | 15.7 | 15.3 | 14.2 | 13.6 | 14.6 | 30.8 | 29.9 | 27.9 | 26.4 | 28.6 |
| | 14.6 | 13.7 | 12.8 | 13.9 | 17.9 | 15.2 | 14.0 | 13.4 | 14.5 | 19.3 | 29.8 | 27.7 | 26.2 | 28.4 | 37.2 |
| | 13.6 | 12.6 | 13.7 | 17.7 | 19.5 | 13.9 | 13.2 | 14.2 | 18.6 | 20.1 | 27.4 | 25.9 | 27.9 | 36.3 | 39.6 |
| | 12.2 | 13.2 | 17.0 | 18.7 | 17.2 | 12.5 | 13.2 | 17.4 | 18.6 | 16.2 | 24.7 | 26.4 | 34.4 | 37.3 | 33.4 |
| | 12.9 | 16.6 | 18.1 | 16.5 | 13.8 | 12.5 | 16.5 | 17.5 | 14.9 | 11.8 | 25.4 | 33.1 | 35.7 | 31.4 | 25.7 |
| | 16.4 | 17.9 | 16.3 | 13.5 | 12.3 | 16.1 | 17.0 | 14.2 | 11.1 | 10.5 | 32.5 | 34.9 | 30.5 | 24.6 | 22.8 |
| | 17.8 | 16.2 | 13.4 | 12.1 | 12.2 | 16.8 | 13.9 | 10.8 | 10.1 | 10.4 | 34.6 | 30.1 | 24.2 | 22.3 | 22.5 |
| | 16.1 | 13.3 | 12.0 | 12.0 | 10.9 | 13.7 | 10.6 | 9.8 | 10.0 | 10.1 | 29.8 | 23.8 | 21.8 | 22.0 | 21.0 |
| | 13.2 | 11.9 | 11.8 | 10.7 | 8.6 | 10.4 | 9.7 | 9.8 | 9.8 | 8.8 | 23.6 | 21.5 | 21.7 | 20.5 | 17.4 |
| | 11.8 | 11.7 | 10.5 | 8.4 | 6.6 | 9.5 | 9.6 | 9.6 | 8.5 | 6.6 | 21.2 | 21.3 | 20.1 | 16.9 | 13.2 |
| | 11.5 | 10.3 | 8.2 | 6.4 | 4.5 | 9.3 | 9.2 | 8.2 | 6.3 | 4.2 | 20.8 | 19.6 | 16.4 | 12.7 | 8.7 |
| | 10.1 | 8.0 | 6.2 | 4.3 | 3.9 | 8.8 | 7.7 | 5.9 | 3.9 | 3.7 | 18.9 | 15.7 | 12.1 | 8.2 | 7.5 |
| | 7.7 | 5.9 | 4.1 | 3.6 | 3.9 | 7.1 | 5.4 | 3.5 | 3.3 | 3.8 | 14.8 | 11.3 | 7.5 | 6.9 | 7.7 |
| | 5.4 | 3.7 | 3.2 | 3.4 | 2.7 | 4.7 | 3.0 | 2.8 | 3.2 | 3.1 | 10.1 | 6.7 | 6.0 | 6.6 | 5.9 |
| | 3.1 | 2.7 | 2.8 | 2.2 | 1.6 | 2.4 | 2.2 | 2.4 | 2.3 | 1.7 | 5.5 | 4.9 | 5.2 | 4.5 | 3.3 |
| | 3.1 | 2.8 | 2.1 | 1.6 | 1.5 | 2.6 | 2.6 | 2.2 | 1.7 | 1.6 | 5.7 | 5.3 | 4.3 | 3.3 | 3.2 |
| | 198.5 | 190.2 | 180.7 | 171.7 | 164.1 | 185.4 | 178.8 | 171.3 | 164.7 | 160.3 | 384.0 | 369.0 | 352.0 | 336.4 | 324.5 |
| | | | | | المجموع | | | | | المجموع | | | | | المجموع |

35-3: تطور عدد السكان حسب الفئات العمرية و الجنس

(ولاية تلموز)

| | إناث | | | | | ذكور | | | | | المجموع | | | | |
|--|------|------|------|------|---------|------|------|------|------|---------|---------|-------|-------|-------|---------|
| | 2024 | 2019 | 2014 | 2009 | 2004 | 2024 | 2019 | 2014 | 2009 | 2004 | 2024 | 2019 | 2014 | 2009 | 2004 |
| | 4.5 | 4.9 | 4.9 | 4.7 | 4.2 | 4.7 | 5.0 | 5.1 | 4.8 | 4.4 | 9.2 | 9.9 | 9.9 | 9.5 | 8.6 |
| | 4.9 | 4.9 | 4.7 | 4.2 | 4.3 | 5.0 | 5.0 | 4.8 | 4.3 | 4.4 | 9.9 | 9.9 | 9.5 | 8.5 | 8.7 |
| | 4.9 | 4.7 | 4.2 | 4.3 | 5.0 | 5.0 | 4.8 | 4.3 | 4.3 | 5.3 | 9.9 | 9.4 | 8.5 | 8.6 | 10.4 |
| | 4.6 | 4.2 | 4.2 | 5.0 | 5.6 | 4.7 | 4.2 | 4.2 | 5.2 | 5.7 | 9.3 | 8.4 | 8.5 | 10.2 | 11.3 |
| | 4.1 | 4.1 | 4.9 | 5.4 | 4.5 | 3.9 | 3.9 | 4.8 | 5.2 | 4.4 | 8.0 | 8.0 | 9.6 | 10.6 | 9.0 |
| | 4.1 | 4.9 | 5.4 | 4.6 | 4.4 | 3.9 | 4.7 | 5.1 | 4.4 | 3.8 | 8.0 | 9.6 | 10.5 | 8.9 | 8.2 |
| | 4.9 | 5.4 | 4.5 | 4.4 | 3.9 | 4.7 | 5.1 | 4.3 | 3.8 | 3.5 | 9.6 | 10.5 | 8.9 | 8.2 | 7.4 |
| | 5.4 | 4.5 | 4.3 | 3.9 | 3.8 | 5.1 | 4.3 | 3.8 | 3.5 | 3.4 | 10.5 | 8.8 | 8.1 | 7.3 | 7.3 |
| | 4.5 | 4.3 | 3.9 | 3.8 | 3.2 | 4.3 | 3.8 | 3.4 | 3.4 | 3.4 | 8.8 | 8.1 | 7.3 | 7.2 | 6.6 |
| | 4.3 | 3.8 | 3.8 | 3.2 | 2.6 | 3.7 | 3.4 | 3.4 | 3.3 | 2.5 | 8.0 | 7.2 | 7.1 | 6.5 | 5.1 |
| | 3.8 | 3.7 | 3.2 | 2.5 | 2.0 | 3.3 | 3.3 | 3.2 | 2.4 | 1.8 | 7.1 | 7.0 | 6.4 | 5.0 | 3.9 |
| | 3.7 | 3.1 | 2.5 | 2.0 | 1.4 | 3.2 | 3.1 | 2.4 | 1.8 | 1.2 | 6.9 | 6.2 | 4.9 | 3.7 | 2.6 |
| | 3.1 | 2.4 | 1.9 | 1.4 | 1.1 | 3.0 | 2.2 | 1.7 | 1.1 | 1.0 | 6.0 | 4.7 | 3.6 | 2.5 | 2.1 |
| | 2.3 | 1.8 | 1.3 | 1.0 | 1.2 | 2.1 | 1.5 | 1.0 | 0.9 | 1.2 | 4.4 | 3.4 | 2.3 | 1.9 | 2.4 |
| | 1.7 | 1.2 | 0.9 | 1.1 | 1.0 | 1.3 | 0.9 | 0.8 | 1.0 | 1.0 | 3.0 | 2.1 | 1.7 | 2.1 | 2.0 |
| | 1.0 | 0.8 | 0.9 | 0.8 | 0.6 | 0.7 | 0.6 | 0.8 | 0.7 | 0.6 | 1.7 | 1.4 | 1.6 | 1.5 | 1.2 |
| | 0.9 | 0.9 | 0.8 | 0.6 | 0.6 | 0.7 | 0.8 | 0.7 | 0.6 | 0.6 | 1.7 | 1.7 | 1.5 | 1.2 | 1.2 |
| | 62.7 | 59.6 | 56.2 | 52.7 | 49.5 | 59.4 | 56.7 | 53.7 | 50.8 | 48.2 | 122.1 | 116.3 | 109.9 | 103.5 | 97.7 |
| | | | | | المجموع | | | | | المجموع | | | | | المجموع |

(والإيرادات قبالي)

تطور عدد السكان حسب الفئات العمرية و الجنس

| الذكور | | | | | | المجموع | | | | | |
|--------|------|------|------|------|----------------|---------|------|------|------|------|----------------|
| 2024 | 2019 | 2014 | 2009 | 2004 | ملاحظات | 2024 | 2019 | 2014 | 2009 | 2004 | ملاحظات |
| 6.4 | 7.0 | 6.8 | 6.1 | 5.4 | 4-0 سنوات | 6.7 | 7.4 | 7.1 | 6.4 | 5.6 | 4-0 سنوات |
| 7.0 | 6.8 | 6.0 | 5.3 | 6.2 | 5-9 سنوات | 7.3 | 7.1 | 6.3 | 5.5 | 6.4 | 5-9 سنوات |
| 6.8 | 6.0 | 5.3 | 6.1 | 8.0 | 10-14 سنة | 7.1 | 6.3 | 5.4 | 6.3 | 8.4 | 10-14 سنة |
| 6.0 | 5.3 | 6.1 | 8.0 | 9.3 | 15-19 سنة | 6.3 | 5.4 | 6.3 | 8.4 | 9.8 | 15-19 سنة |
| 5.0 | 5.8 | 7.6 | 8.8 | 7.6 | 20-24 سنة | 5.1 | 5.8 | 7.8 | 9.0 | 7.6 | 20-24 سنة |
| 5.7 | 7.5 | 8.7 | 7.4 | 6.4 | 25-29 سنة | 5.7 | 7.6 | 8.7 | 7.2 | 5.9 | 25-29 سنة |
| 7.5 | 8.6 | 7.4 | 6.3 | 5.6 | 30-34 سنة | 7.5 | 8.6 | 7.1 | 5.7 | 4.9 | 30-34 سنة |
| 8.6 | 7.4 | 6.2 | 5.5 | 4.9 | 35-39 سنة | 8.5 | 7.0 | 5.6 | 4.7 | 4.5 | 35-39 سنة |
| 7.3 | 6.2 | 5.4 | 4.9 | 4.1 | 40-44 سنة | 6.9 | 5.5 | 4.6 | 4.4 | 3.7 | 40-44 سنة |
| 6.2 | 5.4 | 4.8 | 4.1 | 3.6 | 45-49 سنة | 5.5 | 4.6 | 4.3 | 3.6 | 3.3 | 45-49 سنة |
| 5.3 | 4.7 | 4.0 | 3.5 | 2.7 | 50-54 سنة | 4.5 | 4.2 | 3.5 | 3.2 | 2.3 | 50-54 سنة |
| 4.7 | 3.9 | 3.4 | 2.6 | 1.8 | 55-59 سنة | 4.1 | 3.4 | 3.1 | 2.2 | 1.4 | 55-59 سنة |
| 3.8 | 3.3 | 2.5 | 1.7 | 1.7 | 60-64 سنة | 3.2 | 2.9 | 2.1 | 1.3 | 1.5 | 60-64 سنة |
| 3.1 | 2.4 | 1.6 | 1.6 | 2.0 | 65-69 سنة | 2.6 | 1.9 | 1.2 | 1.3 | 1.8 | 65-69 سنة |
| 2.2 | 1.4 | 1.4 | 1.7 | 1.5 | 70-74 سنة | 1.6 | 1.0 | 1.1 | 1.5 | 1.5 | 70-74 سنة |
| 1.2 | 1.1 | 1.3 | 1.1 | 0.9 | 75-79 سنة | 0.8 | 0.8 | 1.1 | 1.1 | 1.0 | 75-79 سنة |
| 1.3 | 1.3 | 1.0 | 0.9 | 1.1 | 80 سنة فما فوق | 1.1 | 1.2 | 1.1 | 1.1 | 1.2 | 80 سنة فما فوق |
| 88.0 | 84.0 | 79.6 | 75.6 | 72.7 | المجموع | 84.4 | 80.7 | 76.6 | 73.0 | 70.8 | المجموع |

ملحق إحصائي

عدد 4

الجدول 1-4: التطور المستقبلي السنوي لنسبة سكان الوسط البلدي حسب الولاية

| الولاية | 2004 | 2005 | 2006 | 2007 | 2008 | 2009 | 2010 | 2011 | 2012 | 2013 | 2014 | 2015 | 2016 | 2017 | 2018 | 2019 | 2020 | 2021 | 2022 | 2023 | 2024 | |
|---------------|-------|-------|-------|-------|-------|-------|-------|-------|-------|-------|-------|-------|-------|-------|-------|-------|-------|-------|-------|-------|-------|-------|
| تونس | 100.0 | 100.0 | 100.0 | 100.0 | 100.0 | 100.0 | 100.0 | 100.0 | 100.0 | 100.0 | 100.0 | 100.0 | 100.0 | 100.0 | 100.0 | 100.0 | 100.0 | 100.0 | 100.0 | 100.0 | 100.0 | 100.0 |
| أريانة | 90.8 | 90.9 | 91.0 | 91.1 | 91.1 | 91.2 | 91.3 | 91.4 | 91.5 | 91.5 | 91.6 | 91.7 | 91.8 | 91.9 | 92.0 | 92.0 | 92.1 | 92.2 | 92.3 | 92.4 | 92.4 | 92.4 |
| بن عروس | 90.3 | 90.3 | 90.4 | 90.4 | 90.5 | 90.6 | 90.6 | 90.6 | 90.7 | 90.7 | 90.7 | 90.8 | 90.8 | 90.9 | 90.9 | 91.0 | 91.0 | 91.1 | 91.1 | 91.2 | 91.2 | 91.2 |
| منوبة | 74.0 | 74.2 | 74.4 | 74.6 | 74.8 | 75.0 | 75.2 | 75.4 | 75.5 | 75.7 | 75.9 | 76.1 | 76.3 | 76.5 | 76.7 | 76.9 | 77.1 | 77.3 | 77.5 | 77.7 | 77.9 | 77.9 |
| اقلية تونس | 92.2 | 92.2 | 92.3 | 92.3 | 92.3 | 92.3 | 92.3 | 92.3 | 92.4 | 92.4 | 92.4 | 92.4 | 92.5 | 92.5 | 92.5 | 92.6 | 92.6 | 92.7 | 92.7 | 92.7 | 92.8 | 92.8 |
| نابل | 65.9 | 66.1 | 66.2 | 66.3 | 66.4 | 66.5 | 66.7 | 66.8 | 66.9 | 67.0 | 67.2 | 67.3 | 67.4 | 67.5 | 67.7 | 67.8 | 67.9 | 68.0 | 68.1 | 68.3 | 68.4 | 68.4 |
| زغوان | 37.5 | 37.9 | 38.2 | 38.6 | 38.9 | 39.3 | 39.7 | 40.0 | 40.4 | 40.7 | 41.1 | 41.4 | 41.8 | 42.1 | 42.5 | 42.8 | 43.2 | 43.5 | 43.9 | 44.2 | 44.6 | 44.6 |
| بئرزة | 60.9 | 61.2 | 61.4 | 61.6 | 61.8 | 62.0 | 62.2 | 62.4 | 62.7 | 62.9 | 63.1 | 63.3 | 63.5 | 63.7 | 63.9 | 64.1 | 64.4 | 64.6 | 64.8 | 65.0 | 65.2 | 65.2 |
| الشمال الشرقي | 60.7 | 60.9 | 61.1 | 61.3 | 61.4 | 61.6 | 61.8 | 62.0 | 62.1 | 62.3 | 62.5 | 62.7 | 62.9 | 63.0 | 63.2 | 63.4 | 63.6 | 63.7 | 63.9 | 64.1 | 64.3 | 64.3 |
| باجة | 40.4 | 40.7 | 41.1 | 41.3 | 41.3 | 41.6 | 41.8 | 42.0 | 42.2 | 42.5 | 42.7 | 42.9 | 43.1 | 43.3 | 43.6 | 43.8 | 44.0 | 44.2 | 44.5 | 44.7 | 44.9 | 44.9 |
| جنوبية | 27.3 | 27.6 | 27.8 | 28.1 | 28.4 | 28.6 | 28.9 | 29.2 | 29.4 | 29.7 | 29.7 | 30.0 | 30.3 | 30.5 | 30.8 | 31.1 | 31.3 | 31.9 | 32.1 | 32.4 | 32.7 | 32.7 |
| الكاف | 49.7 | 50.0 | 50.3 | 50.5 | 50.8 | 51.1 | 51.4 | 51.6 | 51.9 | 52.2 | 52.4 | 52.7 | 53.0 | 53.3 | 53.5 | 53.8 | 54.1 | 54.3 | 54.6 | 54.9 | 55.2 | 55.2 |
| سليانة | 36.0 | 36.4 | 36.8 | 37.2 | 37.6 | 38.0 | 38.4 | 38.8 | 39.2 | 39.6 | 39.6 | 40.0 | 40.3 | 40.7 | 41.1 | 41.5 | 41.9 | 42.3 | 42.7 | 43.1 | 43.5 | 43.9 |
| الشمال الغربي | 37.1 | 37.3 | 37.6 | 37.9 | 38.1 | 38.4 | 38.7 | 39.0 | 39.2 | 39.5 | 39.8 | 40.0 | 40.3 | 40.6 | 40.9 | 41.1 | 41.4 | 41.7 | 42.0 | 42.2 | 42.5 | 42.5 |
| سوسة | 79.4 | 79.6 | 79.8 | 80.0 | 80.2 | 80.4 | 80.6 | 80.8 | 81.1 | 81.3 | 81.5 | 81.7 | 81.9 | 82.1 | 82.3 | 82.5 | 82.7 | 82.9 | 83.1 | 83.3 | 83.5 | 83.5 |
| المنستير | 100.0 | 100.0 | 100.0 | 100.0 | 100.0 | 100.0 | 100.0 | 100.0 | 100.0 | 100.0 | 100.0 | 100.0 | 100.0 | 100.0 | 100.0 | 100.0 | 100.0 | 100.0 | 100.0 | 100.0 | 100.0 | 100.0 |
| المهدية | 44.4 | 44.5 | 44.6 | 44.7 | 44.8 | 44.9 | 44.9 | 44.9 | 45.0 | 45.1 | 45.2 | 45.2 | 45.3 | 45.4 | 45.5 | 45.6 | 45.6 | 45.7 | 45.8 | 45.9 | 46.0 | 46.0 |
| صفافين | 63.7 | 64.1 | 64.2 | 64.4 | 64.6 | 64.7 | 64.7 | 64.9 | 65.1 | 65.2 | 65.4 | 65.6 | 65.8 | 65.9 | 66.1 | 66.3 | 66.4 | 66.6 | 66.8 | 67.0 | 67.1 | 67.1 |
| الوسط الشرقي | 71.7 | 71.9 | 72.1 | 72.3 | 72.5 | 72.6 | 72.8 | 73.0 | 73.2 | 73.4 | 73.6 | 73.7 | 73.9 | 74.1 | 74.3 | 74.4 | 74.6 | 74.8 | 74.9 | 75.1 | 75.2 | 75.2 |
| القروان | 31.8 | 32.0 | 32.3 | 32.5 | 32.8 | 33.0 | 33.3 | 33.5 | 33.8 | 34.0 | 34.3 | 34.5 | 34.8 | 35.0 | 35.3 | 35.5 | 35.8 | 36.0 | 36.3 | 36.5 | 36.8 | 36.8 |
| القصرين | 39.8 | 40.1 | 40.3 | 40.5 | 40.8 | 41.0 | 41.2 | 41.4 | 41.7 | 41.9 | 42.1 | 42.4 | 42.6 | 42.8 | 43.1 | 43.3 | 43.5 | 43.8 | 44.0 | 44.2 | 44.5 | 44.5 |
| سدي بوزيد | 24.3 | 24.6 | 24.9 | 25.2 | 25.5 | 25.8 | 26.1 | 26.3 | 26.6 | 26.9 | 27.2 | 27.5 | 27.8 | 28.0 | 28.3 | 28.6 | 28.9 | 29.2 | 29.5 | 29.8 | 30.0 | 30.0 |
| الوسط الغربي | 32.1 | 32.3 | 32.6 | 32.8 | 33.1 | 33.3 | 33.6 | 33.8 | 34.1 | 34.4 | 34.6 | 34.9 | 35.1 | 35.4 | 35.6 | 35.9 | 36.1 | 36.4 | 36.7 | 37.2 | 37.2 | 37.2 |
| قابس | 67.7 | 68.0 | 68.3 | 68.6 | 68.9 | 69.2 | 69.5 | 69.8 | 70.1 | 70.4 | 70.8 | 71.1 | 71.4 | 71.7 | 72.0 | 72.3 | 72.6 | 72.9 | 73.2 | 73.5 | 73.8 | 73.8 |
| منين | 77.1 | 77.5 | 77.9 | 78.3 | 78.7 | 79.1 | 79.5 | 79.9 | 80.3 | 80.6 | 81.0 | 81.4 | 81.8 | 82.2 | 82.6 | 83.0 | 83.4 | 83.8 | 84.2 | 84.6 | 85.0 | 85.0 |
| نظاريون | 61.1 | 61.6 | 62.1 | 62.6 | 63.1 | 63.5 | 64.0 | 64.5 | 65.0 | 65.5 | 65.9 | 66.4 | 66.9 | 67.4 | 67.9 | 68.4 | 68.8 | 69.3 | 69.8 | 70.3 | 70.8 | 70.8 |
| الجانب الشرقي | 71.1 | 71.5 | 71.9 | 72.2 | 72.6 | 73.0 | 73.4 | 73.8 | 74.2 | 74.5 | 74.9 | 75.3 | 75.7 | 76.0 | 76.4 | 76.8 | 77.2 | 77.5 | 77.9 | 78.3 | 78.7 | 78.7 |
| قفصة | 73.2 | 73.5 | 73.8 | 74.1 | 74.4 | 74.7 | 75.0 | 75.3 | 75.6 | 76.0 | 76.3 | 76.6 | 76.9 | 77.2 | 77.5 | 77.8 | 78.1 | 78.4 | 78.7 | 79.0 | 79.3 | 79.3 |
| توزر | 70.3 | 70.5 | 70.6 | 70.7 | 70.8 | 70.9 | 70.9 | 70.9 | 71.0 | 71.0 | 71.1 | 71.2 | 71.3 | 71.3 | 71.3 | 71.4 | 71.5 | 71.6 | 71.7 | 71.8 | 71.9 | 71.9 |
| قبلي | 53.9 | 54.1 | 54.2 | 54.1 | 54.5 | 54.4 | 54.4 | 54.5 | 54.5 | 54.6 | 54.7 | 54.8 | 54.9 | 54.9 | 55.0 | 55.1 | 55.2 | 55.3 | 55.3 | 55.4 | 55.5 | 55.5 |
| الجانب الغربي | 67.8 | 68.0 | 68.2 | 68.4 | 68.6 | 68.9 | 69.1 | 69.3 | 69.5 | 69.7 | 69.9 | 70.1 | 70.3 | 70.5 | 70.7 | 70.9 | 71.1 | 71.3 | 71.5 | 71.7 | 71.9 | 71.9 |
| المجموع | 64.9 | 65.6 | 66.0 | 66.4 | 66.4 | 66.8 | 67.2 | 67.6 | 68.0 | 68.4 | 68.7 | 69.1 | 69.5 | 69.9 | 70.3 | 70.7 | 71.1 | 71.5 | 71.8 | 72.2 | 72.6 | 72.6 |

الجدول 2-4: التطور المستقبلي السنوي لعدد السكان (بالآلاف) بالوسط البلدي حسب الولاية

| الولاية | 2004 | 2005 | 2006 | 2007 | 2008 | 2009 | 2010 | 2011 | 2012 | 2013 | 2014 | 2015 | 2016 | 2017 | 2018 | 2019 | 2020 | 2021 | 2022 | 2023 | 2024 |
|---------------|--------|--------|--------|--------|--------|--------|--------|--------|--------|--------|--------|--------|--------|--------|--------|--------|--------|--------|--------|--------|--------|
| تونس | 985.3 | 988.4 | 992.1 | 996.0 | 1000.1 | 1004.1 | 1008.3 | 1012.6 | 1017.0 | 1021.3 | 1025.3 | 1029.2 | 1032.9 | 1036.5 | 1039.8 | 1042.8 | 1045.5 | 1047.9 | 1050.0 | 1051.8 | 1053.2 |
| أريانة | 383.7 | 393.4 | 403.3 | 413.4 | 423.5 | 433.5 | 443.5 | 453.5 | 463.4 | 473.2 | 482.6 | 491.7 | 500.7 | 509.3 | 517.7 | 525.6 | 533.1 | 540.3 | 547.1 | 553.6 | 559.9 |
| بن عروس | 457.1 | 466.8 | 476.7 | 486.7 | 496.7 | 506.5 | 516.3 | 526.2 | 535.9 | 545.5 | 554.8 | 563.9 | 572.8 | 581.4 | 589.8 | 597.7 | 605.2 | 612.3 | 619.0 | 625.5 | 631.7 |
| مقننة | 249.0 | 253.0 | 257.2 | 261.4 | 265.7 | 270.1 | 274.4 | 278.9 | 283.4 | 287.8 | 292.2 | 296.5 | 300.8 | 305.1 | 309.3 | 313.3 | 317.2 | 320.9 | 324.5 | 328.0 | 331.4 |
| اقلسم تونس | 2075.1 | 2101.6 | 2129.3 | 2157.6 | 2186.0 | 2214.3 | 2242.6 | 2271.2 | 2299.7 | 2327.8 | 2354.9 | 2381.3 | 2407.2 | 2432.3 | 2456.5 | 2479.4 | 2500.9 | 2521.3 | 2540.6 | 2558.9 | 2576.2 |
| نابل | 458.6 | 465.7 | 472.9 | 480.2 | 487.5 | 494.8 | 502.1 | 509.5 | 516.9 | 524.2 | 531.4 | 538.5 | 545.6 | 552.6 | 559.4 | 566.0 | 572.3 | 578.5 | 584.4 | 590.2 | 595.8 |
| زغوان | 60.7 | 62.1 | 63.6 | 65.2 | 66.8 | 68.5 | 70.1 | 71.8 | 73.6 | 75.3 | 77.1 | 78.8 | 80.6 | 82.4 | 84.1 | 85.9 | 87.6 | 89.3 | 90.9 | 92.6 | 94.2 |
| بنزرت | 320.1 | 323.6 | 327.4 | 331.4 | 335.4 | 339.5 | 343.6 | 347.9 | 352.2 | 356.6 | 360.8 | 365.1 | 369.3 | 373.5 | 377.7 | 381.7 | 385.6 | 389.4 | 393.1 | 396.7 | 400.2 |
| الشمال الشرقي | 839.3 | 851.4 | 863.9 | 876.8 | 889.7 | 902.7 | 915.9 | 929.3 | 942.7 | 956.1 | 969.3 | 982.4 | 995.5 | 1008.5 | 1021.2 | 1033.5 | 1045.5 | 1057.1 | 1068.4 | 1079.4 | 1090.2 |
| بلجة | 123.4 | 125.0 | 126.7 | 128.8 | 130.9 | 132.3 | 133.0 | 133.8 | 134.6 | 135.5 | 136.4 | 137.3 | 138.2 | 139.1 | 140.1 | 141.0 | 142.0 | 143.0 | 144.3 | 146.1 | 147.9 |
| جنوبية | 114.0 | 115.3 | 116.7 | 118.2 | 119.7 | 121.3 | 122.9 | 124.5 | 126.2 | 127.9 | 129.7 | 131.5 | 133.3 | 135.1 | 137.0 | 138.8 | 140.6 | 142.5 | 144.3 | 146.1 | 148.8 |
| الغاف | 129.0 | 130.2 | 130.9 | 131.5 | 132.3 | 133.0 | 133.0 | 133.8 | 134.6 | 135.5 | 136.4 | 137.3 | 138.2 | 139.1 | 140.1 | 141.0 | 142.0 | 143.0 | 144.9 | 145.8 | 147.9 |
| سليانة | 84.6 | 85.4 | 86.3 | 87.3 | 88.3 | 89.3 | 90.4 | 91.5 | 92.7 | 93.8 | 95.0 | 96.3 | 97.5 | 98.8 | 100.0 | 101.3 | 102.6 | 103.8 | 105.1 | 106.3 | 107.6 |
| الشمال الغربي | 450.9 | 454.4 | 458.2 | 462.1 | 466.2 | 470.5 | 474.9 | 479.5 | 484.2 | 489.0 | 493.8 | 498.7 | 503.8 | 508.9 | 514.0 | 519.0 | 524.1 | 529.1 | 534.1 | 539.1 | 543.9 |
| سوسة | 433.3 | 443.2 | 453.3 | 463.6 | 474.0 | 484.3 | 494.7 | 505.2 | 515.8 | 526.2 | 536.5 | 546.8 | 557.0 | 567.0 | 576.9 | 586.5 | 595.8 | 604.9 | 613.8 | 622.4 | 630.9 |
| المنستير | 456.7 | 466.0 | 475.6 | 485.5 | 495.5 | 505.5 | 515.6 | 525.9 | 536.2 | 546.5 | 556.6 | 566.7 | 576.7 | 586.6 | 596.3 | 605.7 | 614.7 | 623.5 | 632.0 | 640.4 | 648.6 |
| المهدية | 168.1 | 170.0 | 172.0 | 174.1 | 176.3 | 178.5 | 180.8 | 183.1 | 185.5 | 188.0 | 190.4 | 192.8 | 195.3 | 197.7 | 200.2 | 202.5 | 204.9 | 207.2 | 209.5 | 211.8 | 214.0 |
| صفاقس | 546.0 | 554.7 | 563.7 | 572.7 | 581.9 | 591.1 | 600.3 | 609.6 | 619.0 | 628.3 | 637.6 | 646.7 | 655.9 | 665.0 | 673.9 | 682.5 | 690.8 | 698.9 | 706.8 | 714.4 | 721.9 |
| الوسط الشرقي | 1604.2 | 1633.9 | 1664.6 | 1695.9 | 1727.6 | 1759.4 | 1791.4 | 1823.9 | 1856.5 | 1889.0 | 1921.1 | 1953.0 | 1984.8 | 2016.3 | 2047.2 | 2077.2 | 2106.2 | 2134.5 | 2162.1 | 2189.0 | 2215.3 |
| القيروان | 174.0 | 178.2 | 183.0 | 188.0 | 193.5 | 199.2 | 205.1 | 211.1 | 217.2 | 223.3 | 229.4 | 235.4 | 241.2 | 247.2 | 253.3 | 259.3 | 265.3 | 271.2 | 277.0 | 282.8 | 288.6 |
| القصرين | 164.7 | 166.4 | 168.4 | 170.4 | 172.6 | 174.9 | 177.3 | 179.8 | 182.4 | 185.1 | 187.9 | 190.7 | 193.7 | 196.7 | 199.7 | 202.8 | 205.8 | 208.9 | 212.0 | 215.1 | 218.1 |
| سبي بوزيد | 96.6 | 98.2 | 99.9 | 101.7 | 103.5 | 105.5 | 107.5 | 109.5 | 111.6 | 113.8 | 116.0 | 118.3 | 120.6 | 123.0 | 125.3 | 127.7 | 130.1 | 132.5 | 134.9 | 137.3 | 139.6 |
| الوسط الغربي | 435.2 | 440.7 | 446.5 | 452.6 | 459.1 | 465.8 | 472.7 | 480.0 | 487.5 | 495.2 | 503.1 | 511.1 | 519.3 | 527.7 | 536.2 | 544.6 | 553.1 | 561.7 | 570.2 | 578.7 | 587.1 |
| قابس | 232.4 | 238.3 | 245.1 | 251.6 | 258.7 | 265.3 | 272.7 | 280.5 | 288.5 | 296.4 | 304.3 | 312.3 | 320.3 | 328.3 | 336.3 | 344.3 | 352.3 | 360.3 | 368.3 | 376.3 | 384.3 |
| منازين | 334.0 | 343.8 | 354.5 | 360.1 | 365.8 | 371.7 | 377.8 | 384.0 | 390.2 | 396.4 | 402.8 | 409.3 | 415.7 | 421.9 | 428.1 | 434.2 | 440.2 | 446.1 | 451.8 | 457.5 | 463.2 |
| نظاوين | 87.9 | 88.8 | 89.7 | 90.8 | 91.9 | 93.2 | 94.5 | 95.9 | 97.4 | 98.9 | 100.5 | 102.2 | 103.9 | 105.8 | 107.6 | 109.4 | 111.3 | 113.2 | 115.0 | 116.9 | 118.7 |
| الجنوب الشرقي | 654.3 | 671.8 | 681.4 | 691.5 | 701.9 | 712.6 | 723.8 | 735.4 | 747.2 | 759.1 | 771.3 | 783.7 | 796.3 | 808.9 | 821.2 | 833.4 | 845.6 | 857.6 | 869.4 | 880.8 | 892.2 |
| قفصة | 237.4 | 242.5 | 248.3 | 254.4 | 261.4 | 268.5 | 276.1 | 284.5 | 292.6 | 301.3 | 310.3 | 319.3 | 328.3 | 337.3 | 346.3 | 355.3 | 364.3 | 373.3 | 382.3 | 391.3 | 400.3 |
| توزر | 68.7 | 70.4 | 71.3 | 72.2 | 73.2 | 74.1 | 75.1 | 76.1 | 77.1 | 78.1 | 79.2 | 80.2 | 81.2 | 82.2 | 83.2 | 84.1 | 85.1 | 86.0 | 86.9 | 87.8 | 88.7 |
| قبلي | 77.4 | 78.5 | 79.2 | 79.9 | 80.7 | 81.5 | 82.5 | 83.4 | 84.4 | 85.4 | 86.4 | 87.5 | 88.6 | 89.7 | 90.8 | 91.8 | 92.8 | 93.8 | 94.7 | 95.7 | 96.7 |
| الجنوب الغربي | 383.5 | 391.4 | 395.8 | 400.4 | 405.2 | 410.2 | 415.5 | 420.9 | 426.4 | 432.0 | 437.7 | 443.5 | 449.4 | 455.3 | 461.0 | 466.6 | 472.2 | 477.6 | 482.9 | 488.1 | 493.4 |
| المجموع | 6442.5 | 6532.1 | 6625.7 | 6722.3 | 6820.7 | 6919.7 | 7020.3 | 7123.0 | 7227.0 | 7330.8 | 7433.4 | 7535.5 | 7637.9 | 7739.5 | 7839.2 | 7935.9 | 8029.8 | 8121.4 | 8210.7 | 8297.5 | 8381.6 |

الجدول 4-3: التطور المستقبلي السنوي لنسبة سكان الوسط غير البلدي (% من مجموع السكان حسب الولاية)

| الولاية | 2004 | 2005 | 2006 | 2007 | 2008 | 2009 | 2010 | 2011 | 2012 | 2013 | 2014 | 2015 | 2016 | 2017 | 2018 | 2019 | 2020 | 2021 | 2022 | 2023 | 2024 | |
|---------------|------|------|------|------|------|------|------|------|------|------|------|------|------|------|------|------|------|------|------|------|------|------|
| تونس | 0.0 | 0.0 | 0.0 | 0.0 | 0.0 | 0.0 | 0.0 | 0.0 | 0.0 | 0.0 | 0.0 | 0.0 | 0.0 | 0.0 | 0.0 | 0.0 | 0.0 | 0.0 | 0.0 | 0.0 | 0.0 | 0.0 |
| أريانة | 9.2 | 9.1 | 9.0 | 8.9 | 8.9 | 8.8 | 8.7 | 8.6 | 8.5 | 8.5 | 8.4 | 8.3 | 8.2 | 8.2 | 8.1 | 8.0 | 8.0 | 7.9 | 7.8 | 7.7 | 7.6 | 7.6 |
| بن عروس | 9.7 | 9.7 | 9.6 | 9.6 | 9.5 | 9.5 | 9.4 | 9.4 | 9.3 | 9.3 | 9.3 | 9.2 | 9.2 | 9.2 | 9.1 | 9.0 | 9.0 | 8.9 | 8.9 | 8.8 | 8.8 | 8.8 |
| منوبة | 26.0 | 25.8 | 25.6 | 25.4 | 25.2 | 25.0 | 24.8 | 24.7 | 24.5 | 24.3 | 24.1 | 23.9 | 23.7 | 23.5 | 23.3 | 23.1 | 22.9 | 22.7 | 22.5 | 22.3 | 22.1 | 22.1 |
| أقاليم تونس | 7.8 | 7.8 | 7.8 | 7.8 | 7.7 | 7.7 | 7.7 | 7.7 | 7.6 | 7.6 | 7.6 | 7.6 | 7.6 | 7.5 | 7.5 | 7.4 | 7.4 | 7.3 | 7.3 | 7.3 | 7.2 | 7.2 |
| نابل | 34.1 | 33.9 | 33.8 | 33.7 | 33.6 | 33.5 | 33.3 | 33.2 | 33.1 | 33.0 | 32.8 | 32.7 | 32.6 | 32.6 | 32.5 | 32.2 | 32.1 | 32.0 | 31.9 | 31.7 | 31.6 | 31.6 |
| زغوان | 62.5 | 62.1 | 61.8 | 61.4 | 61.1 | 60.7 | 60.3 | 60.0 | 59.6 | 59.3 | 58.9 | 58.6 | 58.2 | 58.2 | 57.9 | 57.5 | 57.2 | 56.8 | 56.5 | 55.8 | 55.4 | 55.4 |
| بئررت | 39.1 | 38.8 | 38.6 | 38.4 | 38.2 | 38.0 | 37.8 | 37.6 | 37.4 | 37.1 | 36.9 | 36.7 | 36.5 | 36.3 | 36.1 | 35.9 | 35.6 | 35.4 | 35.0 | 34.8 | 34.8 | 34.8 |
| الشمال الشرقي | 39.3 | 39.1 | 38.9 | 38.7 | 38.6 | 38.4 | 38.2 | 38.0 | 37.9 | 37.7 | 37.5 | 37.3 | 37.2 | 37.0 | 36.8 | 36.6 | 36.4 | 36.3 | 36.1 | 35.9 | 35.7 | 35.7 |
| باجة | 59.6 | 59.3 | 59.1 | 58.9 | 58.7 | 58.4 | 58.2 | 58.0 | 57.8 | 57.5 | 57.3 | 57.1 | 56.9 | 56.7 | 56.4 | 56.2 | 56.0 | 55.8 | 55.5 | 55.1 | 55.1 | 55.1 |
| جنوبية | 72.7 | 72.4 | 72.2 | 71.9 | 71.6 | 71.4 | 71.1 | 70.8 | 70.6 | 70.3 | 70.0 | 69.7 | 69.5 | 69.2 | 68.9 | 68.7 | 68.4 | 68.1 | 67.9 | 67.6 | 67.3 | 67.3 |
| الكاف | 50.3 | 50.0 | 49.7 | 49.5 | 49.2 | 48.9 | 48.6 | 48.4 | 48.1 | 47.8 | 47.6 | 47.3 | 47.0 | 46.7 | 46.5 | 46.2 | 45.9 | 45.7 | 45.4 | 44.8 | 44.8 | 44.8 |
| سليانة | 64.0 | 63.6 | 63.2 | 62.8 | 62.4 | 62.0 | 61.6 | 61.2 | 60.8 | 60.4 | 60.1 | 59.7 | 59.3 | 59.3 | 58.9 | 58.5 | 58.1 | 57.7 | 57.3 | 56.5 | 56.1 | 56.1 |
| الشمال الغربي | 62.9 | 62.7 | 62.4 | 62.1 | 61.9 | 61.6 | 61.3 | 61.0 | 60.8 | 60.5 | 60.2 | 60.0 | 60.0 | 59.7 | 59.4 | 59.1 | 58.9 | 58.6 | 58.3 | 57.8 | 57.5 | 57.5 |
| سوسة | 20.6 | 20.4 | 20.2 | 20.0 | 19.8 | 19.6 | 19.4 | 19.2 | 19.0 | 18.7 | 18.5 | 18.3 | 18.3 | 18.1 | 17.9 | 17.7 | 17.5 | 17.3 | 17.1 | 16.7 | 16.5 | 16.5 |
| المنستير | 0.0 | 0.0 | 0.0 | 0.0 | 0.0 | 0.0 | 0.0 | 0.0 | 0.0 | 0.0 | 0.0 | 0.0 | 0.0 | 0.0 | 0.0 | 0.0 | 0.0 | 0.0 | 0.0 | 0.0 | 0.0 | 0.0 |
| المهديّة | 55.6 | 55.5 | 55.4 | 55.3 | 55.3 | 55.2 | 55.1 | 55.1 | 55.0 | 54.9 | 54.8 | 54.8 | 54.7 | 54.7 | 54.6 | 54.5 | 54.4 | 54.3 | 54.2 | 54.1 | 54.1 | 54.1 |
| صفاقس | 36.3 | 36.1 | 35.9 | 35.8 | 35.6 | 35.4 | 35.3 | 35.1 | 34.9 | 34.8 | 34.6 | 34.4 | 34.2 | 34.1 | 34.1 | 33.9 | 33.7 | 33.4 | 33.2 | 33.0 | 32.9 | 32.9 |
| الوسط الشرقي | 28.3 | 28.1 | 27.9 | 27.7 | 27.5 | 27.4 | 27.2 | 27.0 | 26.8 | 26.6 | 26.4 | 26.3 | 26.3 | 26.1 | 25.9 | 25.7 | 25.6 | 25.2 | 25.1 | 24.8 | 24.8 | 24.8 |
| الغردان | 68.2 | 68.0 | 67.7 | 67.5 | 67.2 | 67.0 | 66.7 | 66.5 | 66.2 | 66.0 | 65.7 | 65.5 | 65.2 | 65.2 | 65.0 | 64.7 | 64.5 | 64.2 | 64.0 | 63.5 | 63.2 | 63.2 |
| القصرين | 60.2 | 59.9 | 59.7 | 59.5 | 59.3 | 59.0 | 58.8 | 58.6 | 58.3 | 58.1 | 57.9 | 57.9 | 57.6 | 57.4 | 57.2 | 56.9 | 56.7 | 56.5 | 56.2 | 55.8 | 55.5 | 55.5 |
| سبي بوزيد | 75.7 | 75.4 | 75.1 | 74.8 | 74.5 | 74.2 | 73.9 | 73.7 | 73.4 | 73.1 | 72.8 | 72.5 | 72.2 | 72.2 | 72.0 | 71.7 | 71.4 | 70.8 | 70.5 | 70.2 | 70.0 | 70.0 |
| الوسط الغربي | 67.9 | 67.7 | 67.4 | 67.2 | 66.9 | 66.7 | 66.4 | 66.2 | 65.9 | 65.7 | 65.4 | 65.1 | 65.1 | 64.9 | 64.6 | 64.4 | 64.1 | 63.9 | 63.6 | 63.1 | 62.8 | 62.8 |
| قابس | 32.3 | 32.0 | 31.7 | 31.4 | 31.1 | 30.8 | 30.5 | 30.2 | 30.2 | 29.6 | 29.2 | 28.9 | 28.9 | 28.6 | 28.3 | 28.0 | 27.7 | 27.4 | 26.8 | 26.5 | 26.2 | 26.2 |
| مھنين | 22.9 | 22.5 | 22.1 | 21.7 | 21.3 | 20.9 | 20.5 | 20.1 | 19.7 | 19.4 | 19.0 | 18.6 | 18.2 | 18.2 | 17.8 | 17.4 | 17.0 | 16.6 | 16.2 | 15.4 | 15.0 | 15.0 |
| نظاوين | 38.9 | 38.4 | 37.9 | 37.4 | 37.0 | 36.5 | 36.0 | 35.5 | 35.0 | 34.5 | 34.1 | 33.6 | 33.6 | 33.1 | 32.6 | 32.1 | 31.6 | 30.7 | 30.2 | 29.7 | 29.2 | 29.2 |
| الجنوب الشرقي | 28.9 | 28.5 | 28.1 | 27.8 | 27.4 | 27.0 | 26.6 | 26.2 | 25.8 | 25.5 | 25.1 | 24.7 | 24.3 | 24.0 | 24.0 | 23.6 | 23.2 | 22.5 | 22.1 | 21.7 | 21.3 | 21.3 |
| قفصة | 26.8 | 26.5 | 26.2 | 25.9 | 25.6 | 25.3 | 25.0 | 24.7 | 24.4 | 24.0 | 23.7 | 23.4 | 23.1 | 23.1 | 22.8 | 22.5 | 22.2 | 21.9 | 21.6 | 21.0 | 20.7 | 20.7 |
| توزر | 29.7 | 29.6 | 29.5 | 29.5 | 29.4 | 29.3 | 29.2 | 29.1 | 29.1 | 29.0 | 28.9 | 28.8 | 28.8 | 28.7 | 28.7 | 28.6 | 28.5 | 28.4 | 28.3 | 28.1 | 28.1 | 28.1 |
| قبلي | 46.1 | 46.0 | 45.9 | 45.9 | 45.8 | 45.7 | 45.6 | 45.5 | 45.5 | 45.4 | 45.3 | 45.2 | 45.1 | 45.1 | 45.0 | 44.9 | 44.8 | 44.7 | 44.7 | 44.6 | 44.5 | 44.5 |
| الجنوب الغربي | 32.2 | 32.0 | 31.8 | 31.6 | 31.4 | 31.1 | 30.9 | 30.7 | 30.5 | 30.3 | 30.1 | 29.9 | 29.7 | 29.5 | 29.3 | 29.1 | 28.9 | 28.7 | 28.5 | 28.3 | 28.1 | 28.1 |
| المجموع | 35.1 | 34.7 | 34.4 | 34.0 | 33.6 | 33.2 | 32.8 | 32.4 | 32.0 | 31.6 | 31.3 | 30.9 | 30.5 | 30.1 | 30.1 | 29.3 | 28.9 | 28.5 | 28.2 | 27.8 | 27.4 | 27.4 |

الجدول 4-4: التطور المستقبلي السنوي لعدد السكان (بالآلاف) بالوسط غير البلدي حسب الولاية

| الولاية | 2004 | 2005 | 2006 | 2007 | 2008 | 2009 | 2010 | 2011 | 2012 | 2013 | 2014 | 2015 | 2016 | 2017 | 2018 | 2019 | 2020 | 2021 | 2022 | 2023 | 2024 | | | | |
|---------------|--------|--------|--------|--------|--------|--------|--------|--------|--------|--------|--------|--------|--------|--------|--------|--------|--------|--------|--------|--------|--------|--------|--------|--------|--------|
| تونس | 0.0 | 0.0 | 0.0 | 0.0 | 0.0 | 0.0 | 0.0 | 0.0 | 0.0 | 0.0 | 0.0 | 0.0 | 0.0 | 0.0 | 0.0 | 0.0 | 0.0 | 0.0 | 0.0 | 0.0 | 0.0 | 0.0 | | | |
| أريضة | 38.8 | 39.4 | 40.0 | 40.6 | 41.2 | 41.7 | 42.2 | 42.8 | 43.2 | 43.7 | 44.1 | 44.5 | 44.8 | 45.1 | 45.3 | 45.5 | 45.6 | 45.7 | 45.8 | 45.8 | 45.8 | 45.8 | 45.8 | | |
| بن عروس | 49.3 | 50.0 | 50.8 | 51.6 | 52.4 | 53.1 | 53.8 | 54.6 | 55.3 | 55.9 | 56.6 | 57.2 | 57.7 | 58.3 | 58.8 | 59.2 | 59.6 | 60.0 | 60.3 | 60.6 | 60.8 | 60.8 | 60.8 | | |
| منوبة | 87.6 | 88.1 | 88.7 | 89.2 | 89.7 | 90.2 | 90.7 | 91.2 | 91.7 | 92.2 | 92.6 | 92.9 | 93.3 | 93.6 | 93.8 | 94.0 | 94.1 | 94.1 | 94.1 | 94.1 | 94.1 | 94.0 | 94.0 | 94.0 | |
| اقليم تونس | 175.7 | 177.6 | 179.5 | 181.4 | 183.3 | 185.1 | 186.8 | 188.6 | 190.2 | 191.8 | 193.2 | 194.6 | 195.8 | 196.9 | 197.9 | 198.7 | 199.3 | 199.8 | 200.2 | 200.4 | 200.5 | 200.5 | 200.5 | 200.5 | |
| تابل | 237.0 | 239.3 | 241.7 | 244.1 | 246.4 | 248.8 | 251.1 | 253.3 | 255.6 | 257.7 | 259.8 | 261.8 | 263.8 | 265.7 | 267.5 | 269.1 | 270.6 | 271.9 | 273.2 | 274.3 | 275.4 | 275.4 | 275.4 | 275.4 | 275.4 |
| زغوان | 100.9 | 101.8 | 102.8 | 103.8 | 104.8 | 105.7 | 106.7 | 107.7 | 108.7 | 109.7 | 110.6 | 111.5 | 112.4 | 113.2 | 114.6 | 115.8 | 116.2 | 116.7 | 117.0 | 117.0 | 117.0 | 117.0 | 117.0 | 117.0 | 117.0 |
| بنزرت | 205.2 | 205.6 | 206.1 | 206.7 | 207.4 | 208.0 | 208.6 | 209.3 | 209.9 | 210.0 | 210.6 | 211.2 | 211.7 | 212.2 | 212.7 | 213.1 | 213.3 | 213.5 | 213.6 | 213.6 | 213.4 | 213.4 | 213.4 | 213.4 | 213.4 |
| الشمال الشرقي | 543.1 | 546.7 | 550.6 | 554.6 | 558.6 | 562.5 | 566.4 | 570.4 | 574.3 | 578.1 | 581.7 | 585.1 | 588.4 | 591.6 | 594.5 | 597.0 | 599.3 | 601.3 | 603.1 | 604.6 | 605.8 | 605.8 | 605.8 | 605.8 | 605.8 |
| بلجة | 181.7 | 181.1 | 180.7 | 180.3 | 179.9 | 179.5 | 179.2 | 179.0 | 178.7 | 178.5 | 178.3 | 178.0 | 178.0 | 177.8 | 177.5 | 177.2 | 176.9 | 176.6 | 176.3 | 175.9 | 175.0 | 175.0 | 175.0 | 175.0 | 175.0 |
| جنوبية | 303.7 | 303.1 | 302.7 | 302.5 | 302.3 | 302.2 | 302.2 | 302.3 | 302.3 | 302.4 | 302.6 | 302.9 | 303.1 | 303.4 | 303.7 | 304.0 | 304.2 | 304.4 | 304.6 | 304.7 | 304.7 | 304.7 | 304.7 | 304.7 | 304.7 |
| الغاف | 130.5 | 129.6 | 128.8 | 128.1 | 127.4 | 126.7 | 126.0 | 125.4 | 124.8 | 124.2 | 124.2 | 123.7 | 123.1 | 122.6 | 122.1 | 121.6 | 121.1 | 120.6 | 120.1 | 119.6 | 118.5 | 118.5 | 118.5 | 118.5 | 118.5 |
| سليانة | 150.2 | 149.1 | 148.1 | 147.3 | 146.5 | 145.8 | 145.1 | 144.5 | 143.9 | 143.4 | 142.9 | 142.4 | 141.9 | 141.4 | 140.9 | 140.4 | 139.9 | 139.4 | 138.8 | 137.6 | 137.6 | 137.6 | 137.6 | 137.6 | 137.6 |
| الشمال الغربي | 766.0 | 763.0 | 760.3 | 758.1 | 756.0 | 754.2 | 752.5 | 751.1 | 749.9 | 748.8 | 747.7 | 746.6 | 745.7 | 744.8 | 743.8 | 742.7 | 741.5 | 740.3 | 739.0 | 737.5 | 735.7 | 735.7 | 735.7 | 735.7 | 735.7 |
| سوسة | 112.5 | 113.6 | 114.8 | 115.8 | 116.9 | 117.9 | 118.8 | 119.7 | 119.7 | 120.6 | 121.4 | 122.1 | 122.7 | 123.2 | 123.7 | 124.1 | 124.3 | 124.5 | 124.6 | 124.4 | 124.2 | 124.2 | 124.2 | 124.2 | 124.2 |
| المستقر | 0.0 | 0.0 | 0.0 | 0.0 | 0.0 | 0.0 | 0.0 | 0.0 | 0.0 | 0.0 | 0.0 | 0.0 | 0.0 | 0.0 | 0.0 | 0.0 | 0.0 | 0.0 | 0.0 | 0.0 | 0.0 | 0.0 | 0.0 | 0.0 | 0.0 |
| الجهةية | 210.7 | 212.4 | 214.2 | 216.1 | 218.1 | 220.1 | 222.2 | 224.4 | 226.7 | 228.9 | 231.1 | 233.3 | 235.6 | 237.8 | 239.9 | 242.0 | 244.1 | 246.1 | 248.0 | 249.9 | 251.7 | 251.7 | 251.7 | 251.7 | 251.7 |
| صفافين | 311.0 | 313.7 | 316.4 | 319.1 | 321.8 | 324.4 | 327.0 | 329.6 | 332.2 | 334.7 | 337.0 | 339.3 | 341.5 | 343.6 | 345.5 | 347.3 | 348.9 | 350.3 | 351.5 | 352.6 | 353.5 | 353.5 | 353.5 | 353.5 | 353.5 |
| الوسط الشرقي | 634.3 | 639.7 | 645.3 | 651.0 | 656.8 | 662.4 | 668.1 | 673.8 | 679.4 | 684.9 | 690.2 | 695.3 | 700.3 | 705.1 | 709.6 | 713.7 | 717.4 | 720.9 | 724.0 | 726.9 | 729.4 | 729.4 | 729.4 | 729.4 | 729.4 |
| القروان | 373.4 | 373.5 | 373.9 | 374.5 | 375.2 | 376.0 | 377.0 | 378.2 | 379.4 | 380.7 | 382.0 | 383.4 | 384.8 | 386.2 | 387.6 | 389.0 | 390.2 | 391.5 | 392.7 | 393.8 | 394.8 | 394.8 | 394.8 | 394.8 | 394.8 |
| الغصيرين | 248.9 | 249.6 | 249.6 | 250.2 | 251.0 | 251.8 | 252.8 | 254.0 | 255.3 | 256.6 | 257.9 | 259.4 | 260.9 | 262.4 | 264.0 | 265.5 | 266.9 | 268.4 | 269.9 | 271.2 | 272.5 | 272.5 | 272.5 | 272.5 | 272.5 |
| سدي بوزيد | 300.0 | 300.4 | 301.0 | 301.8 | 302.7 | 303.8 | 305.0 | 306.3 | 307.7 | 309.2 | 310.7 | 312.2 | 313.8 | 315.5 | 317.0 | 318.6 | 320.0 | 321.4 | 322.8 | 324.0 | 325.1 | 325.1 | 325.1 | 325.1 | 325.1 |
| الوسط الغربي | 922.3 | 923.0 | 924.5 | 926.5 | 928.9 | 931.7 | 934.8 | 938.4 | 942.4 | 946.5 | 950.6 | 955.0 | 959.5 | 964.1 | 968.7 | 973.0 | 977.2 | 981.3 | 985.3 | 989.0 | 992.3 | 992.3 | 992.3 | 992.3 | 992.3 |
| قايس | 111.0 | 110.6 | 110.6 | 110.6 | 110.6 | 110.6 | 110.6 | 110.7 | 110.8 | 110.9 | 111.0 | 111.0 | 111.1 | 111.1 | 111.2 | 111.1 | 111.0 | 110.8 | 110.6 | 110.3 | 110.0 | 110.0 | 110.0 | 110.0 | 110.0 |
| مدين | 99.4 | 98.5 | 97.7 | 96.9 | 96.1 | 95.3 | 94.5 | 93.8 | 93.0 | 92.1 | 91.3 | 90.4 | 89.4 | 88.5 | 87.4 | 86.3 | 85.1 | 83.9 | 82.6 | 79.8 | 79.8 | 79.8 | 79.8 | 79.8 | 79.8 |
| نصارين | 55.9 | 55.3 | 54.8 | 54.3 | 53.9 | 53.5 | 53.1 | 52.8 | 52.5 | 52.2 | 51.9 | 51.7 | 51.4 | 51.2 | 50.9 | 50.7 | 50.4 | 50.1 | 49.8 | 49.1 | 49.1 | 49.1 | 49.1 | 49.1 | 49.1 |
| الجذب الشرقي | 266.3 | 264.6 | 263.2 | 261.8 | 260.6 | 259.4 | 258.3 | 257.2 | 256.2 | 255.2 | 254.2 | 253.1 | 252.0 | 250.8 | 249.5 | 248.1 | 246.5 | 244.8 | 243.0 | 238.8 | 238.8 | 238.8 | 238.8 | 238.8 | 238.8 |
| قفصة | 87.0 | 86.5 | 86.1 | 85.7 | 85.4 | 85.1 | 84.7 | 84.4 | 84.2 | 83.9 | 83.6 | 83.3 | 83.0 | 82.7 | 82.3 | 81.9 | 81.5 | 81.0 | 80.5 | 79.3 | 79.3 | 79.3 | 79.3 | 79.3 | 79.3 |
| توزر | 29.0 | 29.3 | 29.5 | 29.8 | 30.0 | 30.3 | 30.6 | 30.9 | 31.2 | 31.5 | 31.8 | 32.0 | 32.3 | 32.6 | 32.9 | 33.2 | 33.4 | 33.6 | 33.9 | 34.1 | 34.3 | 34.3 | 34.3 | 34.3 | 34.3 |
| قبلي | 66.1 | 66.4 | 66.7 | 67.0 | 67.5 | 67.9 | 68.4 | 69.0 | 69.5 | 69.9 | 70.1 | 70.7 | 71.4 | 72.0 | 72.7 | 73.3 | 74.0 | 74.6 | 75.1 | 76.2 | 76.7 | 76.7 | 76.7 | 76.7 | 76.7 |
| الجذب الغربي | 182.2 | 182.3 | 182.3 | 182.6 | 182.9 | 183.3 | 183.7 | 184.3 | 184.9 | 185.5 | 186.1 | 186.7 | 187.3 | 187.3 | 188.0 | 188.5 | 189.0 | 189.4 | 189.8 | 190.3 | 190.3 | 190.3 | 190.3 | 190.3 | 190.3 |
| الجموع | 3489.9 | 3496.8 | 3505.6 | 3515.9 | 3527.0 | 3538.5 | 3550.6 | 3563.8 | 3577.3 | 3590.8 | 3603.7 | 3616.3 | 3629.0 | 3641.2 | 3652.4 | 3662.2 | 3670.7 | 3678.2 | 3684.6 | 3693.0 | 3693.0 | 3693.0 | 3693.0 | 3693.0 | 3693.0 |

ملحق إحصائي

عدد 5

الجدول 1-5: توزيع عدد الأسر (بالآلاف) حسب الفئة العمرية و الوالدية سنة 2004

| الولاية | 19-15 سنة | 24-20 سنة | 29-25 سنة | 34-30 سنة | 39-35 سنة | 44-40 سنة | 49-45 سنة | 54-50 سنة | 59-55 سنة | 64-60 سنة | 69-65 سنة | 74-70 سنة | 79-75 سنة | 80 سنة فما فوق | المجموع |
|------------|-----------|-----------|-----------|-----------|-----------|-----------|-----------|-----------|-----------|-----------|-----------|-----------|-----------|----------------|---------|
| تونس | 0.5 | 4.9 | 9.8 | 18.6 | 28.8 | 34.2 | 33.0 | 28.7 | 21.8 | 18.5 | 17.7 | 13.5 | 7.8 | 5.8 | 243.5 |
| أريانة | 0.2 | 1.6 | 4.8 | 10.0 | 14.1 | 15.2 | 14.5 | 12.0 | 8.8 | 6.5 | 5.3 | 3.6 | 1.9 | 1.3 | 99.7 |
| بن عروس | 0.1 | 1.1 | 4.0 | 10.2 | 16.7 | 19.6 | 19.0 | 15.1 | 10.0 | 7.4 | 6.6 | 4.8 | 2.6 | 1.9 | 119.0 |
| منوبة | 0.1 | 0.7 | 2.1 | 5.5 | 9.5 | 10.8 | 11.4 | 9.0 | 6.4 | 5.1 | 4.6 | 3.5 | 1.8 | 1.3 | 71.8 |
| نابل | 0.3 | 1.9 | 6.4 | 14.8 | 22.4 | 23.5 | 21.6 | 17.2 | 13.5 | 12.0 | 10.6 | 8.4 | 5.3 | 4.2 | 162.0 |
| زغوان | 0.0 | 0.3 | 1.4 | 3.2 | 4.4 | 4.6 | 4.7 | 3.6 | 2.6 | 2.5 | 2.4 | 1.9 | 1.4 | 1.1 | 33.9 |
| بنزرت | 0.2 | 1.5 | 3.9 | 9.8 | 15.4 | 16.7 | 16.7 | 13.8 | 10.8 | 8.7 | 8.7 | 6.8 | 3.8 | 2.8 | 119.5 |
| باجة | 0.0 | 0.3 | 1.7 | 4.6 | 8.2 | 9.3 | 9.5 | 7.5 | 6.5 | 5.5 | 5.6 | 4.7 | 2.9 | 2.2 | 68.4 |
| جندوبة | 0.1 | 0.7 | 2.6 | 6.0 | 11.0 | 12.2 | 13.2 | 10.4 | 7.8 | 7.2 | 7.4 | 6.5 | 4.3 | 3.5 | 92.9 |
| الكاف | 0.1 | 0.4 | 1.4 | 3.8 | 6.9 | 8.0 | 8.0 | 6.8 | 4.7 | 4.5 | 4.9 | 4.4 | 2.9 | 2.2 | 59.2 |
| سليانة | 0.0 | 0.3 | 1.7 | 3.5 | 5.9 | 6.2 | 6.5 | 5.3 | 3.6 | 3.8 | 4.1 | 3.5 | 2.2 | 1.6 | 48.2 |
| سوسة | 0.3 | 2.9 | 6.9 | 12.4 | 16.8 | 17.6 | 16.9 | 13.2 | 9.2 | 7.9 | 7.5 | 5.7 | 3.6 | 3.0 | 123.8 |
| المستقر | 0.4 | 3.4 | 6.0 | 10.2 | 13.8 | 14.9 | 13.0 | 9.6 | 6.9 | 6.4 | 5.9 | 4.8 | 2.9 | 2.3 | 100.5 |
| المهدية | 0.2 | 1.3 | 3.6 | 7.2 | 10.4 | 10.8 | 10.1 | 8.3 | 5.8 | 5.6 | 5.8 | 5.3 | 3.3 | 2.8 | 80.4 |
| صفاقس | 0.3 | 3.3 | 9.4 | 18.3 | 27.4 | 30.1 | 26.5 | 20.3 | 14.8 | 13.8 | 13.5 | 11.2 | 6.5 | 5.6 | 201.1 |
| القرروان | 0.2 | 1.2 | 4.7 | 9.6 | 13.6 | 14.1 | 13.6 | 11.2 | 7.9 | 8.3 | 8.4 | 6.6 | 4.3 | 3.8 | 107.5 |
| القصرين | 0.2 | 1.0 | 4.0 | 7.6 | 10.9 | 10.6 | 9.8 | 8.6 | 5.3 | 5.5 | 6.0 | 4.8 | 2.7 | 2.3 | 79.5 |
| سبي بويزيد | 0.2 | 0.7 | 3.1 | 6.6 | 10.2 | 10.3 | 9.9 | 8.1 | 5.5 | 5.1 | 6.2 | 4.9 | 2.9 | 3.2 | 77.0 |
| قابس | 0.1 | 1.0 | 2.3 | 4.9 | 8.9 | 10.3 | 9.9 | 7.3 | 5.2 | 5.1 | 4.8 | 4.5 | 2.8 | 2.6 | 69.6 |
| منين | 0.2 | 1.1 | 3.9 | 8.6 | 12.2 | 12.3 | 11.6 | 8.6 | 6.8 | 6.3 | 6.0 | 5.3 | 3.5 | 2.9 | 89.5 |
| نظاون | 0.0 | 0.3 | 1.1 | 2.3 | 3.3 | 3.7 | 3.5 | 2.4 | 1.9 | 1.8 | 2.0 | 1.8 | 1.2 | 1.0 | 26.4 |
| قصة | 0.1 | 0.8 | 2.0 | 4.7 | 8.2 | 9.8 | 9.4 | 7.5 | 5.0 | 4.6 | 5.0 | 4.1 | 2.2 | 1.9 | 65.3 |
| توزر | 0.0 | 0.1 | 0.6 | 1.7 | 2.8 | 3.3 | 2.7 | 2.2 | 1.5 | 1.4 | 1.6 | 1.3 | 0.8 | 0.7 | 20.5 |
| قبلي | 0.0 | 0.1 | 0.7 | 1.9 | 3.6 | 3.7 | 3.8 | 2.9 | 1.7 | 1.8 | 2.3 | 1.8 | 1.2 | 1.1 | 26.5 |
| المجموع | 3.8 | 30.9 | 88.2 | 185.9 | 285.5 | 311.7 | 298.9 | 239.8 | 174.0 | 155.1 | 152.9 | 123.7 | 74.8 | 60.7 | 2185.8 |

الجدول 5-2: التطور المستقبلي لتوزيع عدد الأسر (بالآلاف) حسب الفئة العمرية و الولاية سنة 2009

| الولاية | 19-15 سنة | 24-20 سنة | 29-25 سنة | 34-30 سنة | 39-35 سنة | 44-40 سنة | 49-45 سنة | 54-50 سنة | 59-55 سنة | 64-60 سنة | 69-65 سنة | 74-70 سنة | 79-75 سنة | 80 سنة فما فوق | المجموع |
|------------|-----------|-----------|-----------|-----------|-----------|-----------|-----------|-----------|-----------|-----------|-----------|-----------|-----------|----------------|---------|
| تونس | 0.4 | 4.4 | 10.6 | 19.0 | 26.0 | 34.4 | 37.8 | 35.2 | 29.0 | 22.2 | 17.8 | 16.4 | 10.9 | 7.1 | 271.2 |
| أريانة | 0.2 | 1.6 | 6.0 | 12.7 | 15.6 | 17.6 | 17.2 | 15.9 | 12.6 | 9.4 | 6.3 | 5.0 | 2.8 | 1.5 | 124.3 |
| بن عروس | 0.1 | 1.1 | 4.5 | 11.5 | 16.6 | 20.8 | 22.7 | 20.7 | 15.4 | 10.3 | 7.2 | 6.2 | 3.7 | 2.3 | 143.2 |
| منوبة | 0.1 | 0.7 | 3.2 | 8.7 | 12.0 | 14.9 | 12.4 | 12.1 | 9.3 | 6.6 | 4.6 | 5.2 | 3.0 | 1.9 | 94.6 |
| نابل | 0.2 | 2.0 | 6.5 | 15.6 | 22.7 | 27.0 | 25.1 | 22.6 | 17.4 | 13.8 | 11.4 | 9.7 | 6.6 | 4.8 | 185.4 |
| زغوان | 0.0 | 0.3 | 1.3 | 3.6 | 4.6 | 5.3 | 4.9 | 4.8 | 3.5 | 2.7 | 2.3 | 2.1 | 1.4 | 1.3 | 38.0 |
| بنزرت | 0.2 | 1.5 | 3.9 | 10.1 | 15.0 | 18.3 | 18.5 | 17.0 | 13.8 | 10.8 | 8.4 | 7.6 | 5.1 | 3.2 | 133.3 |
| باجة | 0.0 | 0.3 | 1.5 | 4.6 | 7.4 | 10.0 | 10.2 | 9.4 | 7.6 | 6.7 | 5.0 | 5.0 | 3.6 | 2.4 | 73.8 |
| جندوبة | 0.1 | 0.9 | 2.6 | 5.8 | 9.5 | 13.2 | 13.5 | 13.4 | 10.0 | 8.2 | 6.7 | 6.5 | 5.1 | 3.8 | 99.4 |
| الكاف | 0.1 | 0.5 | 1.3 | 3.4 | 6.0 | 8.5 | 8.7 | 8.0 | 6.7 | 4.9 | 4.1 | 4.5 | 3.7 | 2.5 | 62.9 |
| سليانة | 0.0 | 0.4 | 1.6 | 3.8 | 5.5 | 6.7 | 6.6 | 6.4 | 5.1 | 3.6 | 3.6 | 3.6 | 2.7 | 1.8 | 51.6 |
| سوسة | 0.3 | 3.1 | 7.5 | 15.0 | 18.2 | 18.9 | 19.4 | 17.8 | 13.3 | 9.3 | 7.7 | 6.9 | 4.4 | 3.4 | 145.3 |
| المستقر | 0.4 | 3.7 | 7.2 | 12.2 | 14.6 | 16.2 | 16.0 | 13.4 | 9.5 | 7.2 | 6.2 | 5.4 | 3.6 | 2.6 | 118.1 |
| المهدية | 0.2 | 1.4 | 3.7 | 7.9 | 10.6 | 12.0 | 11.3 | 10.3 | 8.1 | 5.8 | 5.4 | 5.3 | 4.1 | 3.0 | 89.2 |
| صفاقس | 0.3 | 3.4 | 10.0 | 21.0 | 26.8 | 31.6 | 32.5 | 27.0 | 20.1 | 15.1 | 13.3 | 12.8 | 9.1 | 6.4 | 229.3 |
| القيروان | 0.2 | 1.3 | 4.3 | 10.4 | 14.0 | 15.6 | 14.9 | 13.3 | 11.1 | 8.1 | 7.8 | 7.4 | 5.0 | 3.8 | 117.0 |
| القصرين | 0.2 | 1.2 | 3.6 | 8.2 | 10.6 | 12.5 | 11.0 | 9.8 | 8.2 | 5.3 | 5.1 | 5.3 | 3.5 | 2.3 | 86.8 |
| سيدي بوزيد | 0.2 | 0.8 | 2.8 | 6.8 | 10.1 | 11.8 | 11.0 | 10.0 | 8.2 | 5.2 | 5.0 | 5.6 | 3.6 | 3.0 | 84.1 |
| قابس | 0.1 | 1.1 | 2.4 | 5.0 | 8.3 | 11.0 | 11.2 | 9.9 | 7.0 | 5.4 | 4.7 | 4.5 | 3.5 | 2.6 | 76.7 |
| مدنين | 0.2 | 1.2 | 3.6 | 9.4 | 13.1 | 13.8 | 13.4 | 11.8 | 8.3 | 6.7 | 6.0 | 5.5 | 4.0 | 3.0 | 100.1 |
| تطاوين | 0.0 | 0.4 | 1.0 | 2.5 | 3.4 | 3.8 | 4.0 | 3.3 | 2.3 | 1.8 | 1.7 | 1.8 | 1.3 | 1.0 | 28.2 |
| قفصة | 0.1 | 0.9 | 2.0 | 4.4 | 7.6 | 10.1 | 11.1 | 9.6 | 7.4 | 5.0 | 4.5 | 4.8 | 3.1 | 2.0 | 72.6 |
| توزر | 0.0 | 0.1 | 0.5 | 1.7 | 2.7 | 3.6 | 3.5 | 2.8 | 2.2 | 1.6 | 1.3 | 1.4 | 1.0 | 0.7 | 23.1 |
| قبلي | 0.0 | 0.1 | 0.6 | 1.8 | 3.7 | 4.2 | 4.3 | 3.8 | 2.6 | 1.7 | 1.7 | 2.0 | 1.3 | 1.0 | 29.0 |
| المجموع | 3.5 | 32.2 | 92.0 | 205.1 | 284.7 | 341.7 | 341.0 | 308.4 | 238.7 | 177.5 | 147.7 | 140.5 | 96.2 | 67.6 | 2476.9 |

الجدول 3-5: التطور المستقبلي لتوزيع عدد الأسر (بالآلاف) حسب الفئة العمرية و الولاية سنة 2014

| الولاية | 19-15 سنة | 24-20 سنة | 29-25 سنة | 34-30 سنة | 39-35 سنة | 44-40 سنة | 49-45 سنة | 54-50 سنة | 59-55 سنة | 64-60 سنة | 69-65 سنة | 74-70 سنة | 79-75 سنة | 80 سنة فما فوق | المجموع |
|------------|-----------|-----------|-----------|-----------|-----------|-----------|-----------|-----------|-----------|-----------|-----------|-----------|-----------|----------------|---------|
| تونس | 0.4 | 3.8 | 9.1 | 20.2 | 27.0 | 31.8 | 39.1 | 40.3 | 35.6 | 29.8 | 21.6 | 16.9 | 13.6 | 9.8 | 299.1 |
| أريانة | 0.2 | 1.5 | 6.0 | 15.1 | 19.0 | 19.2 | 19.8 | 18.7 | 16.5 | 13.3 | 9.0 | 6.2 | 3.9 | 2.2 | 150.7 |
| بن عروس | 0.1 | 1.1 | 4.3 | 12.9 | 18.8 | 20.5 | 24.6 | 24.6 | 20.9 | 15.8 | 10.0 | 6.9 | 4.9 | 3.3 | 168.7 |
| منوبة | 0.1 | 0.6 | 3.7 | 12.4 | 18.1 | 17.9 | 13.6 | 13.2 | 12.5 | 9.6 | 6.0 | 6.4 | 4.4 | 2.9 | 121.2 |
| نابل | 0.2 | 1.9 | 6.1 | 15.9 | 24.6 | 27.9 | 28.8 | 26.2 | 22.8 | 17.9 | 13.2 | 10.6 | 7.9 | 6.0 | 210.0 |
| زغوان | 0.0 | 0.3 | 1.1 | 3.6 | 5.3 | 5.6 | 5.7 | 5.1 | 4.7 | 3.7 | 2.5 | 2.1 | 1.6 | 1.4 | 42.7 |
| بنزرت | 0.1 | 1.3 | 3.4 | 10.8 | 16.0 | 18.4 | 20.4 | 18.7 | 17.0 | 13.9 | 10.6 | 7.5 | 5.9 | 4.3 | 148.3 |
| باجة | 0.0 | 0.2 | 1.2 | 4.4 | 7.8 | 9.4 | 11.1 | 10.1 | 9.6 | 7.9 | 6.2 | 4.6 | 4.0 | 3.1 | 79.5 |
| جندوبة | 0.1 | 0.8 | 2.6 | 6.2 | 9.7 | 11.7 | 15.0 | 13.7 | 12.9 | 10.6 | 7.8 | 6.0 | 5.4 | 4.7 | 106.9 |
| الكاف | 0.0 | 0.4 | 1.2 | 3.3 | 5.8 | 7.6 | 9.4 | 8.7 | 7.9 | 6.9 | 4.5 | 3.8 | 4.0 | 3.3 | 66.8 |
| سليانة | 0.0 | 0.3 | 1.4 | 3.8 | 6.5 | 6.4 | 7.4 | 6.6 | 6.2 | 5.2 | 3.5 | 3.3 | 2.9 | 2.3 | 55.8 |
| سوسة | 0.3 | 3.0 | 7.3 | 16.6 | 22.3 | 20.4 | 21.1 | 20.3 | 17.9 | 13.4 | 9.1 | 7.3 | 5.4 | 4.3 | 168.6 |
| المستنير | 0.3 | 3.5 | 7.3 | 14.3 | 17.9 | 17.5 | 17.2 | 16.4 | 13.2 | 9.8 | 7.0 | 5.7 | 4.0 | 3.3 | 137.6 |
| المهدية | 0.1 | 1.4 | 3.8 | 8.2 | 12.1 | 12.5 | 12.6 | 11.6 | 10.1 | 8.2 | 5.6 | 5.2 | 4.2 | 3.7 | 99.4 |
| صفاقس | 0.3 | 3.2 | 9.6 | 22.4 | 31.6 | 31.4 | 34.1 | 33.0 | 26.6 | 20.5 | 14.6 | 13.0 | 10.7 | 8.7 | 259.6 |
| القيروان | 0.2 | 1.2 | 4.0 | 10.0 | 16.2 | 16.4 | 16.7 | 14.6 | 13.2 | 11.4 | 7.6 | 7.1 | 5.8 | 4.4 | 128.9 |
| القصرين | 0.1 | 1.2 | 3.4 | 8.1 | 12.2 | 12.6 | 13.0 | 11.0 | 9.4 | 8.3 | 5.0 | 4.6 | 4.0 | 2.9 | 95.8 |
| سيدي بوزيد | 0.1 | 0.8 | 2.5 | 6.3 | 11.2 | 12.1 | 12.8 | 11.1 | 10.0 | 7.8 | 5.2 | 4.7 | 4.3 | 3.5 | 92.7 |
| قابس | 0.1 | 1.0 | 2.2 | 5.1 | 9.3 | 10.8 | 12.2 | 11.2 | 9.6 | 7.3 | 5.0 | 4.6 | 3.6 | 3.1 | 85.0 |
| مدنين | 0.1 | 1.1 | 3.2 | 9.6 | 15.1 | 15.1 | 15.2 | 13.6 | 11.4 | 8.2 | 6.4 | 5.6 | 4.3 | 3.5 | 112.4 |
| تطاوين | 0.0 | 0.4 | 0.9 | 2.7 | 3.9 | 4.0 | 4.1 | 3.8 | 3.2 | 2.2 | 1.7 | 1.5 | 1.3 | 1.1 | 30.7 |
| قفصة | 0.1 | 0.8 | 1.8 | 4.6 | 7.6 | 9.8 | 11.7 | 11.4 | 9.6 | 7.4 | 4.9 | 4.5 | 3.8 | 2.8 | 80.6 |
| توزر | 0.0 | 0.1 | 0.4 | 1.7 | 2.9 | 3.6 | 3.8 | 3.6 | 2.9 | 2.3 | 1.6 | 1.2 | 1.1 | 0.9 | 26.0 |
| قبلي | 0.0 | 0.1 | 0.4 | 1.8 | 4.0 | 4.5 | 5.1 | 4.3 | 3.5 | 2.6 | 1.7 | 1.6 | 1.5 | 1.1 | 32.2 |
| المجموع | 3.1 | 30.0 | 87.0 | 219.8 | 324.6 | 347.0 | 374.6 | 351.8 | 307.2 | 244.0 | 170.2 | 141.0 | 112.3 | 86.6 | 2799.1 |

الجدول 4-5: التطور المستقبلي لتوزيع عدد الأسر (بالآلاف) حسب الفئة العمرية و الولاية سنة 2019

| الولاية | 19-15 سنة | 24-20 سنة | 29-25 سنة | 34-30 سنة | 39-35 سنة | 44-40 سنة | 49-45 سنة | 54-50 سنة | 59-55 سنة | 64-60 سنة | 69-65 سنة | 74-70 سنة | 79-75 سنة | 80 سنة فما فوق | المجموع |
|------------|-----------|-----------|-----------|-----------|-----------|-----------|-----------|-----------|-----------|-----------|-----------|-----------|-----------|----------------|---------|
| تونس | 0.4 | 3.2 | 7.8 | 16.8 | 29.1 | 34.1 | 37.2 | 41.8 | 41.0 | 36.8 | 29.2 | 21.0 | 14.4 | 13.1 | 325.9 |
| أريانة | 0.2 | 1.4 | 5.7 | 14.8 | 22.0 | 23.1 | 21.5 | 21.4 | 19.4 | 17.5 | 12.8 | 9.2 | 5.0 | 3.1 | 177.0 |
| بن عروس | 0.1 | 1.0 | 3.7 | 12.4 | 21.2 | 22.9 | 24.9 | 26.6 | 24.8 | 21.5 | 15.2 | 9.9 | 5.6 | 4.6 | 194.4 |
| منوبة | 0.1 | 0.5 | 3.8 | 14.1 | 24.8 | 26.1 | 13.6 | 14.4 | 13.6 | 12.9 | 8.7 | 9.7 | 5.3 | 4.3 | 152.0 |
| تابل | 0.2 | 1.6 | 5.1 | 15.4 | 26.2 | 31.0 | 29.8 | 30.1 | 26.5 | 23.5 | 17.1 | 12.6 | 8.8 | 7.4 | 235.2 |
| زغوان | 0.0 | 0.2 | 0.8 | 3.5 | 5.6 | 6.7 | 6.1 | 5.9 | 4.9 | 5.0 | 3.4 | 2.4 | 1.6 | 1.7 | 47.9 |
| بنزرت | 0.1 | 1.2 | 2.5 | 9.9 | 17.8 | 20.5 | 20.8 | 20.7 | 18.8 | 17.2 | 13.8 | 9.7 | 5.9 | 5.4 | 164.1 |
| باجة | 0.0 | 0.2 | 0.8 | 4.0 | 7.8 | 10.4 | 10.7 | 11.1 | 10.3 | 10.0 | 7.3 | 5.8 | 3.7 | 3.6 | 85.7 |
| جندوبة | 0.1 | 0.7 | 1.9 | 6.3 | 11.0 | 12.4 | 13.6 | 15.2 | 13.2 | 13.8 | 10.1 | 7.2 | 5.1 | 5.3 | 115.8 |
| الكاف | 0.0 | 0.3 | 0.9 | 3.3 | 5.9 | 7.6 | 8.6 | 9.5 | 8.6 | 8.2 | 6.4 | 4.3 | 3.5 | 3.9 | 71.1 |
| سليانة | 0.0 | 0.3 | 0.9 | 3.6 | 7.0 | 7.7 | 7.2 | 7.4 | 6.4 | 6.4 | 5.1 | 3.3 | 2.6 | 2.7 | 60.7 |
| سوسة | 0.3 | 2.6 | 6.5 | 16.4 | 25.1 | 24.9 | 23.2 | 22.0 | 20.4 | 18.1 | 13.1 | 8.8 | 5.7 | 5.5 | 192.6 |
| المستنير | 0.3 | 3.3 | 6.7 | 14.3 | 21.6 | 21.8 | 18.5 | 17.6 | 16.2 | 13.6 | 9.6 | 6.5 | 4.3 | 4.0 | 158.5 |
| المهدية | 0.1 | 1.2 | 3.3 | 8.7 | 13.2 | 14.7 | 13.2 | 13.0 | 11.3 | 10.2 | 8.0 | 5.7 | 4.2 | 4.3 | 111.1 |
| صفاقس | 0.3 | 2.8 | 8.2 | 22.0 | 34.9 | 37.7 | 34.1 | 34.7 | 32.7 | 27.2 | 19.8 | 14.6 | 11.0 | 11.0 | 291.0 |
| القروان | 0.2 | 1.1 | 3.1 | 10.0 | 16.8 | 19.6 | 18.0 | 16.5 | 14.6 | 13.7 | 10.9 | 7.1 | 5.8 | 5.4 | 142.7 |
| القصرين | 0.1 | 1.0 | 2.5 | 8.9 | 12.8 | 15.2 | 13.1 | 13.2 | 10.7 | 9.6 | 7.9 | 4.7 | 3.6 | 3.5 | 106.8 |
| سيدي بوزيد | 0.1 | 0.6 | 1.8 | 6.4 | 11.6 | 14.0 | 13.4 | 13.0 | 11.2 | 9.6 | 7.9 | 5.0 | 3.7 | 4.4 | 102.7 |
| قابس | 0.1 | 0.8 | 1.6 | 4.5 | 10.6 | 12.7 | 12.2 | 12.3 | 10.9 | 10.0 | 6.9 | 5.1 | 3.7 | 3.5 | 94.9 |
| مدين | 0.1 | 0.9 | 2.2 | 9.9 | 16.2 | 17.6 | 16.9 | 15.5 | 13.1 | 11.2 | 7.9 | 6.2 | 4.5 | 4.0 | 126.4 |
| تطاوين | 0.0 | 0.3 | 0.5 | 3.1 | 4.3 | 4.8 | 4.6 | 4.0 | 3.7 | 3.1 | 2.1 | 1.5 | 1.2 | 1.2 | 34.2 |
| قفصة | 0.1 | 0.6 | 1.3 | 4.3 | 8.6 | 10.4 | 11.6 | 12.1 | 11.4 | 9.7 | 7.4 | 5.1 | 3.6 | 3.6 | 89.6 |
| توزر | 0.0 | 0.1 | 0.3 | 1.7 | 3.0 | 3.9 | 3.8 | 4.0 | 3.7 | 3.1 | 2.3 | 1.5 | 0.9 | 1.1 | 29.3 |
| قبلي | 0.0 | 0.1 | 0.2 | 1.6 | 4.6 | 5.1 | 5.5 | 5.1 | 4.0 | 3.5 | 2.6 | 1.6 | 1.2 | 1.2 | 36.3 |
| المجموع | 2.9 | 26.0 | 72.0 | 215.8 | 361.7 | 404.7 | 382.2 | 387.2 | 351.4 | 315.2 | 235.4 | 168.5 | 114.8 | 107.9 | 3145.8 |

الجدول 5-5: التطور المستقبلي لتوزيع عدد الأسر (بالآلاف) حسب الفئة العمرية و الولاية سنة 2024

| الولاية | 19-15 سنة | 24-20 سنة | 29-25 سنة | 34-30 سنة | 39-35 سنة | 44-40 سنة | 49-45 سنة | 54-50 سنة | 59-55 سنة | 64-60 سنة | 69-65 سنة | 74-70 سنة | 79-75 سنة | 80 سنة فما فوق | المجموع |
|------------|-----------|-----------|-----------|-----------|-----------|-----------|-----------|-----------|-----------|-----------|-----------|-----------|-----------|----------------|---------|
| تونس | 3.1 | 3.1 | 6.5 | 13.9 | 24.6 | 38.0 | 41.1 | 39.9 | 42.7 | 42.5 | 36.2 | 29.0 | 18.3 | 15.4 | 351.5 |
| أريانة | 0.2 | 1.5 | 5.3 | 13.6 | 21.1 | 26.7 | 25.9 | 23.1 | 22.0 | 20.4 | 16.7 | 13.5 | 7.5 | 4.2 | 201.7 |
| بن عروس | 0.1 | 1.0 | 3.1 | 11.1 | 20.7 | 25.6 | 28.4 | 26.8 | 26.7 | 25.5 | 20.7 | 15.5 | 8.0 | 5.7 | 218.9 |
| منوبة | 0.1 | 0.5 | 3.7 | 14.1 | 27.6 | 35.2 | 17.0 | 14.5 | 14.9 | 14.1 | 11.8 | 16.2 | 8.0 | 5.6 | 183.3 |
| نابل | 0.2 | 1.6 | 4.0 | 13.1 | 26.4 | 33.8 | 33.2 | 31.1 | 30.4 | 27.3 | 22.6 | 16.6 | 10.6 | 8.8 | 259.8 |
| زغوان | 0.1 | 0.2 | 0.5 | 3.0 | 5.6 | 7.2 | 7.4 | 6.4 | 5.8 | 5.2 | 4.7 | 3.4 | 1.9 | 1.9 | 53.1 |
| بنزرت | 0.1 | 1.1 | 1.8 | 7.9 | 17.1 | 23.6 | 23.3 | 21.1 | 20.9 | 19.1 | 16.9 | 12.8 | 7.7 | 6.0 | 179.5 |
| باجة | 0.0 | 0.2 | 0.5 | 3.2 | 7.5 | 10.9 | 11.9 | 10.7 | 11.4 | 10.8 | 9.3 | 7.0 | 4.8 | 3.8 | 91.9 |
| جنوبية | 0.1 | 0.6 | 1.2 | 4.9 | 12.0 | 14.7 | 14.8 | 13.9 | 14.7 | 14.2 | 13.2 | 9.4 | 6.3 | 5.7 | 125.7 |
| الكاف | 0.0 | 0.3 | 0.5 | 2.5 | 6.7 | 8.3 | 8.8 | 8.7 | 9.4 | 9.0 | 7.7 | 6.3 | 4.1 | 3.9 | 76.2 |
| سليانة | 0.0 | 0.2 | 0.6 | 2.8 | 7.2 | 8.4 | 9.0 | 7.3 | 7.3 | 6.7 | 6.3 | 4.9 | 2.6 | 2.9 | 66.1 |
| سوسة | 0.3 | 2.6 | 5.3 | 15.0 | 25.3 | 27.9 | 28.9 | 24.2 | 22.2 | 20.6 | 17.7 | 13.0 | 6.9 | 6.4 | 216.2 |
| المستير | 0.4 | 3.2 | 5.9 | 13.0 | 22.3 | 26.9 | 23.0 | 19.0 | 17.5 | 16.7 | 13.4 | 9.0 | 4.8 | 4.6 | 179.7 |
| المهدية | 0.1 | 1.1 | 2.5 | 7.8 | 14.9 | 16.3 | 15.6 | 13.6 | 12.7 | 11.5 | 10.0 | 8.4 | 4.6 | 4.7 | 123.8 |
| صفاقس | 0.3 | 2.7 | 6.4 | 19.1 | 35.7 | 42.5 | 41.2 | 34.7 | 34.4 | 33.4 | 26.5 | 20.4 | 12.6 | 12.6 | 322.4 |
| القيروان | 0.2 | 0.9 | 2.0 | 8.8 | 18.2 | 20.9 | 21.8 | 17.8 | 16.6 | 15.2 | 13.1 | 10.5 | 5.9 | 5.9 | 158.0 |
| القصرين | 0.1 | 0.9 | 1.3 | 8.0 | 15.2 | 16.8 | 15.9 | 13.4 | 12.8 | 11.0 | 9.3 | 7.7 | 3.7 | 3.7 | 119.7 |
| سيدي بوزيد | 0.1 | 0.6 | 0.9 | 5.3 | 13.1 | 15.0 | 15.7 | 13.6 | 13.2 | 10.8 | 9.8 | 7.7 | 4.0 | 4.5 | 114.3 |
| قابس | 0.1 | 0.7 | 1.0 | 3.2 | 10.7 | 15.4 | 14.7 | 12.4 | 12.1 | 11.5 | 9.5 | 7.2 | 4.2 | 3.8 | 106.2 |
| منين | 0.1 | 0.9 | 1.1 | 8.3 | 17.8 | 19.4 | 20.2 | 17.3 | 15.0 | 13.0 | 10.9 | 7.8 | 5.2 | 4.5 | 141.3 |
| نظارين | 0.0 | 0.2 | 0.1 | 2.6 | 5.3 | 5.6 | 5.6 | 4.4 | 3.9 | 3.5 | 3.0 | 1.9 | 1.2 | 1.2 | 38.6 |
| قفصة | 0.1 | 0.6 | 0.6 | 3.0 | 8.9 | 12.6 | 12.7 | 12.1 | 12.2 | 11.6 | 9.7 | 7.9 | 4.2 | 3.9 | 100.2 |
| توزر | 0.0 | 0.1 | 0.1 | 1.4 | 3.4 | 4.3 | 4.3 | 4.0 | 4.1 | 3.9 | 3.0 | 2.2 | 1.1 | 1.1 | 33.0 |
| قبلي | 0.0 | 0.1 | -0.0 | 1.0 | 5.1 | 5.9 | 6.5 | 5.6 | 4.8 | 4.0 | 3.5 | 2.5 | 1.3 | 1.2 | 41.4 |
| المجموع | 3.1 | 25.0 | 54.8 | 186.4 | 372.4 | 462.0 | 446.7 | 395.5 | 387.6 | 361.6 | 305.4 | 241.0 | 139.4 | 121.8 | 3502.6 |

الجدول 5-6: التطور المستقبلي السنوي لعدد الأسر (بالآلاف) حسب الولاية

| | 2024 | 2023 | 2022 | 2021 | 2020 | 2019 | 2018 | 2017 | 2016 | 2015 | 2014 | 2013 | 2012 | 2011 | 2010 | 2009 | 2008 | 2007 | 2006 | 2005 | 2004 |
|---------------|--------|--------|--------|--------|--------|--------|--------|--------|--------|--------|--------|--------|--------|--------|--------|--------|--------|--------|--------|--------|--------|
| تونس | 351.5 | 346.4 | 341.3 | 336.2 | 331.1 | 325.9 | 320.6 | 315.2 | 309.8 | 304.5 | 299.1 | 293.5 | 287.9 | 282.4 | 276.8 | 271.2 | 265.7 | 260.1 | 254.6 | 249.0 | 243.5 |
| أريانة | 201.7 | 196.8 | 191.8 | 186.9 | 182.0 | 177.0 | 171.8 | 166.5 | 161.2 | 156.0 | 150.7 | 145.4 | 140.2 | 134.9 | 129.6 | 124.3 | 119.4 | 114.5 | 109.5 | 104.6 | 99.7 |
| بن عروس | 218.9 | 214.0 | 209.1 | 204.2 | 199.3 | 194.4 | 189.2 | 184.1 | 179.0 | 173.8 | 168.7 | 163.6 | 158.5 | 153.4 | 148.3 | 143.2 | 138.4 | 133.5 | 128.7 | 123.8 | 119.0 |
| مغربية | 183.3 | 177.1 | 170.8 | 164.5 | 158.3 | 152.0 | 145.8 | 139.7 | 133.5 | 127.3 | 121.2 | 115.8 | 110.5 | 105.2 | 99.9 | 94.6 | 90.0 | 85.4 | 80.9 | 76.3 | 71.8 |
| إقليم تونس | 955.4 | 934.2 | 913.0 | 891.8 | 870.5 | 849.3 | 827.4 | 805.5 | 783.5 | 761.6 | 739.7 | 718.4 | 697.1 | 675.9 | 654.6 | 633.3 | 613.4 | 593.5 | 573.7 | 553.8 | 533.9 |
| نابل | 259.8 | 254.9 | 249.9 | 245.0 | 240.1 | 235.2 | 230.2 | 225.1 | 220.1 | 215.0 | 210.0 | 205.0 | 200.1 | 195.2 | 190.3 | 185.4 | 180.7 | 176.0 | 171.3 | 166.7 | 162.0 |
| زغوان | 53.1 | 52.1 | 51.0 | 50.0 | 48.9 | 47.9 | 46.8 | 45.8 | 44.8 | 43.7 | 42.7 | 41.7 | 40.8 | 39.9 | 38.9 | 38.0 | 37.2 | 36.4 | 35.5 | 34.7 | 33.9 |
| بئرزة | 179.5 | 176.5 | 173.4 | 170.3 | 167.2 | 164.1 | 161.0 | 157.8 | 154.6 | 151.5 | 148.3 | 145.3 | 142.3 | 139.3 | 136.3 | 133.3 | 130.5 | 127.8 | 125.0 | 122.3 | 119.5 |
| الشمال الشرقي | 492.4 | 483.4 | 474.4 | 465.3 | 456.3 | 447.2 | 438.0 | 428.7 | 419.4 | 410.2 | 400.9 | 392.1 | 383.2 | 374.4 | 365.5 | 356.6 | 348.4 | 340.2 | 331.9 | 323.7 | 315.4 |
| باجة | 91.9 | 90.6 | 89.4 | 88.2 | 86.9 | 85.7 | 84.4 | 83.2 | 82.0 | 80.8 | 79.5 | 78.4 | 77.2 | 76.1 | 74.9 | 73.8 | 72.7 | 71.6 | 70.5 | 69.5 | 68.4 |
| جندوبة | 125.7 | 123.7 | 121.7 | 119.7 | 117.8 | 115.8 | 114.0 | 112.2 | 110.5 | 108.7 | 106.9 | 105.4 | 103.9 | 102.4 | 100.9 | 99.4 | 98.1 | 96.8 | 95.5 | 94.2 | 92.9 |
| الكاف | 76.2 | 75.2 | 74.2 | 73.2 | 72.1 | 71.1 | 70.3 | 69.4 | 68.5 | 67.7 | 66.8 | 66.0 | 65.2 | 64.4 | 63.6 | 62.9 | 62.1 | 61.4 | 60.7 | 59.9 | 59.2 |
| سليانة | 66.1 | 65.0 | 63.9 | 62.9 | 61.8 | 60.7 | 59.7 | 58.7 | 57.7 | 56.8 | 55.8 | 54.9 | 54.1 | 53.3 | 52.4 | 51.6 | 50.9 | 50.2 | 49.6 | 48.9 | 48.2 |
| الشمال الغربي | 359.8 | 354.5 | 349.2 | 343.9 | 338.6 | 333.3 | 328.4 | 323.6 | 318.7 | 313.9 | 309.0 | 304.7 | 300.4 | 296.1 | 291.8 | 287.6 | 283.8 | 280.0 | 276.2 | 272.5 | 268.7 |
| سوسة | 216.2 | 211.5 | 206.8 | 202.0 | 197.3 | 192.6 | 187.8 | 183.0 | 178.2 | 173.4 | 168.6 | 163.9 | 159.2 | 154.6 | 149.9 | 145.3 | 141.0 | 136.7 | 132.4 | 128.1 | 123.8 |
| المستنير | 179.7 | 175.5 | 171.2 | 167.0 | 162.7 | 158.5 | 154.3 | 150.1 | 146.0 | 141.8 | 137.6 | 133.7 | 129.8 | 125.9 | 122.0 | 118.1 | 114.6 | 111.1 | 107.6 | 104.0 | 100.5 |
| المهديّة | 123.8 | 121.3 | 118.7 | 116.2 | 113.6 | 111.1 | 108.8 | 106.4 | 104.1 | 101.8 | 99.4 | 97.4 | 95.4 | 93.3 | 91.3 | 89.2 | 87.5 | 85.7 | 84.0 | 82.2 | 80.4 |
| صفاقس | 322.4 | 316.1 | 309.8 | 303.5 | 297.3 | 291.0 | 284.7 | 278.4 | 272.2 | 265.9 | 259.6 | 253.6 | 247.5 | 241.4 | 235.4 | 229.3 | 223.7 | 218.0 | 212.4 | 206.8 | 201.1 |
| الوسط الشرقي | 842.1 | 824.3 | 806.6 | 788.8 | 771.0 | 753.2 | 735.6 | 718.0 | 700.4 | 682.8 | 665.2 | 648.6 | 631.9 | 615.3 | 598.6 | 581.9 | 566.7 | 551.5 | 536.3 | 521.1 | 505.9 |
| القيروان | 158.0 | 155.0 | 151.9 | 148.8 | 145.7 | 142.7 | 139.9 | 137.2 | 134.4 | 131.7 | 128.9 | 126.5 | 124.2 | 121.8 | 119.4 | 117.0 | 115.1 | 113.2 | 111.3 | 109.4 | 107.5 |
| القصرين | 119.7 | 117.2 | 114.6 | 112.0 | 109.4 | 106.8 | 104.6 | 102.4 | 100.2 | 98.0 | 95.8 | 94.0 | 92.2 | 90.4 | 88.6 | 86.8 | 85.3 | 83.8 | 82.4 | 80.9 | 79.5 |
| سدي بوزيد | 114.3 | 112.0 | 109.7 | 107.3 | 105.0 | 102.7 | 100.7 | 98.7 | 96.7 | 94.7 | 92.7 | 90.9 | 89.2 | 87.5 | 85.8 | 84.1 | 82.7 | 81.3 | 79.9 | 78.5 | 77.0 |
| الوسط الغربي | 392.1 | 384.1 | 376.1 | 368.1 | 360.1 | 352.1 | 345.2 | 338.2 | 331.3 | 324.3 | 317.3 | 311.5 | 305.6 | 299.7 | 293.8 | 287.9 | 283.1 | 278.3 | 273.6 | 268.8 | 264.0 |
| قابس | 106.2 | 104.0 | 101.7 | 99.4 | 97.1 | 94.9 | 92.9 | 90.9 | 89.0 | 87.0 | 85.0 | 83.3 | 81.7 | 80.0 | 78.3 | 76.7 | 75.2 | 73.8 | 72.4 | 71.0 | 69.6 |
| مدنين | 141.3 | 138.3 | 135.3 | 132.3 | 129.3 | 126.4 | 123.6 | 120.8 | 118.0 | 115.2 | 112.4 | 109.9 | 107.5 | 105.0 | 102.5 | 100.1 | 98.0 | 95.9 | 93.8 | 91.7 | 89.5 |
| تطاوين | 38.6 | 37.7 | 36.9 | 36.0 | 35.1 | 34.2 | 33.5 | 32.8 | 32.1 | 31.4 | 30.7 | 30.2 | 29.7 | 29.2 | 28.7 | 28.2 | 27.8 | 27.5 | 27.1 | 26.8 | 26.4 |
| الجنوب الشرقي | 286.2 | 280.0 | 273.9 | 267.7 | 261.6 | 255.4 | 250.0 | 244.5 | 239.1 | 233.6 | 228.1 | 223.5 | 218.8 | 214.2 | 209.5 | 204.9 | 201.0 | 197.2 | 193.3 | 189.4 | 185.6 |
| قفصة | 100.2 | 98.1 | 96.0 | 93.8 | 91.7 | 89.6 | 87.8 | 86.0 | 84.2 | 82.4 | 80.6 | 79.0 | 77.4 | 75.8 | 74.2 | 72.6 | 71.1 | 69.7 | 68.2 | 66.8 | 65.3 |
| توزر | 33.0 | 32.3 | 31.5 | 30.8 | 30.1 | 29.3 | 28.7 | 28.0 | 27.3 | 26.6 | 26.0 | 25.4 | 24.8 | 24.2 | 23.6 | 23.1 | 22.5 | 22.0 | 21.5 | 21.0 | 20.5 |
| قبلي | 41.4 | 40.4 | 39.4 | 38.4 | 37.3 | 36.3 | 35.5 | 34.7 | 33.9 | 33.0 | 32.2 | 31.6 | 30.9 | 30.3 | 29.6 | 29.0 | 28.5 | 28.0 | 27.5 | 27.0 | 26.5 |
| الجنوب الغربي | 174.6 | 170.7 | 166.9 | 163.0 | 159.1 | 155.3 | 152.0 | 148.7 | 145.4 | 142.1 | 138.8 | 136.0 | 133.1 | 130.3 | 127.5 | 124.6 | 122.2 | 119.7 | 117.3 | 114.8 | 112.3 |
| المجموع | 3502.6 | 3431.3 | 3359.9 | 3288.6 | 3217.2 | 3145.8 | 3076.5 | 3007.2 | 2937.8 | 2868.5 | 2799.1 | 2734.7 | 2670.2 | 2605.8 | 2541.3 | 2476.9 | 2418.7 | 2360.5 | 2302.3 | 2244.0 | 2185.8 |

الجدول 5-7: التطور المستقبلي السنوي لمتوسط حجم الأسرة حسب الولاية

| | 2004 | 2005 | 2006 | 2007 | 2008 | 2009 | 2010 | 2011 | 2012 | 2013 | 2014 | 2015 | 2016 | 2017 | 2018 | 2019 | 2020 | 2021 | 2022 | 2023 | 2024 |
|---------------|------|------|------|------|------|------|------|------|------|------|------|------|------|------|------|------|------|------|------|------|------|
| تونس | 4.0 | 4.0 | 3.9 | 3.8 | 3.7 | 3.7 | 3.6 | 3.6 | 3.5 | 3.5 | 3.4 | 3.4 | 3.3 | 3.3 | 3.2 | 3.2 | 3.2 | 3.1 | 3.1 | 3.0 | 3.0 |
| أريانة | 4.2 | 4.1 | 4.0 | 3.9 | 3.8 | 3.7 | 3.7 | 3.7 | 3.6 | 3.6 | 3.5 | 3.5 | 3.4 | 3.4 | 3.3 | 3.2 | 3.2 | 3.1 | 3.1 | 3.0 | 3.0 |
| بن عروس | 4.3 | 4.2 | 4.1 | 4.0 | 3.9 | 3.8 | 3.8 | 3.8 | 3.7 | 3.7 | 3.6 | 3.6 | 3.6 | 3.5 | 3.4 | 3.4 | 3.3 | 3.3 | 3.3 | 3.2 | 3.2 |
| منوبة | 4.7 | 4.5 | 4.3 | 4.1 | 3.8 | 3.7 | 3.5 | 3.5 | 3.4 | 3.3 | 3.2 | 3.1 | 3.0 | 2.9 | 2.8 | 2.7 | 2.6 | 2.5 | 2.5 | 2.4 | 2.3 |
| إقليم تونس | 4.2 | 4.1 | 4.0 | 3.9 | 3.8 | 3.7 | 3.6 | 3.6 | 3.6 | 3.5 | 3.4 | 3.4 | 3.3 | 3.3 | 3.2 | 3.2 | 3.1 | 3.1 | 3.0 | 3.0 | 2.9 |
| نابل | 4.3 | 4.2 | 4.2 | 4.1 | 4.0 | 4.0 | 3.9 | 3.9 | 3.9 | 3.8 | 3.8 | 3.7 | 3.7 | 3.6 | 3.6 | 3.6 | 3.5 | 3.5 | 3.4 | 3.4 | 3.4 |
| زغوان | 4.8 | 4.7 | 4.7 | 4.6 | 4.6 | 4.5 | 4.5 | 4.5 | 4.5 | 4.4 | 4.4 | 4.4 | 4.3 | 4.3 | 4.2 | 4.2 | 4.1 | 4.1 | 4.1 | 4.0 | 4.0 |
| بنزرت | 4.4 | 4.3 | 4.3 | 4.2 | 4.1 | 4.1 | 4.1 | 4.0 | 4.0 | 3.9 | 3.9 | 3.8 | 3.8 | 3.7 | 3.7 | 3.6 | 3.6 | 3.5 | 3.5 | 3.5 | 3.4 |
| الشمال الشرقي | 4.4 | 4.3 | 4.3 | 4.2 | 4.1 | 4.1 | 4.1 | 4.0 | 4.0 | 3.9 | 3.9 | 3.8 | 3.8 | 3.7 | 3.7 | 3.6 | 3.6 | 3.6 | 3.5 | 3.5 | 3.4 |
| باجة | 4.5 | 4.4 | 4.3 | 4.2 | 4.2 | 4.2 | 4.1 | 4.1 | 4.0 | 4.0 | 3.9 | 3.9 | 3.8 | 3.8 | 3.7 | 3.7 | 3.6 | 3.6 | 3.5 | 3.5 | 3.5 |
| جنوبية | 4.5 | 4.4 | 4.4 | 4.3 | 4.3 | 4.3 | 4.2 | 4.2 | 4.1 | 4.1 | 4.0 | 4.0 | 4.0 | 3.9 | 3.9 | 3.8 | 3.8 | 3.7 | 3.7 | 3.6 | 3.6 |
| العالم | 4.4 | 4.3 | 4.3 | 4.2 | 4.1 | 4.1 | 4.1 | 4.0 | 4.0 | 3.9 | 3.9 | 3.8 | 3.8 | 3.8 | 3.7 | 3.7 | 3.6 | 3.6 | 3.6 | 3.5 | 3.5 |
| سليانة | 4.9 | 4.8 | 4.7 | 4.7 | 4.6 | 4.5 | 4.5 | 4.4 | 4.4 | 4.3 | 4.3 | 4.2 | 4.2 | 4.1 | 4.0 | 4.0 | 3.9 | 3.9 | 3.8 | 3.8 | 3.7 |
| الشمال الغربي | 4.5 | 4.5 | 4.4 | 4.4 | 4.3 | 4.3 | 4.2 | 4.2 | 4.1 | 4.1 | 4.0 | 4.0 | 3.9 | 3.9 | 3.8 | 3.8 | 3.7 | 3.7 | 3.6 | 3.6 | 3.6 |
| سوسة | 4.4 | 4.3 | 4.3 | 4.2 | 4.2 | 4.1 | 4.1 | 4.0 | 4.0 | 4.0 | 3.9 | 3.9 | 3.8 | 3.8 | 3.7 | 3.7 | 3.7 | 3.6 | 3.6 | 3.5 | 3.5 |
| المنستير | 4.5 | 4.5 | 4.4 | 4.4 | 4.3 | 4.2 | 4.2 | 4.2 | 4.1 | 4.1 | 4.0 | 4.0 | 4.0 | 3.9 | 3.9 | 3.8 | 3.8 | 3.7 | 3.7 | 3.7 | 3.6 |
| المهدية | 4.7 | 4.7 | 4.6 | 4.6 | 4.5 | 4.4 | 4.4 | 4.4 | 4.3 | 4.3 | 4.2 | 4.2 | 4.2 | 4.1 | 4.0 | 4.0 | 4.0 | 3.9 | 3.9 | 3.8 | 3.8 |
| صفاقس | 4.3 | 4.2 | 4.1 | 4.1 | 4.0 | 3.9 | 3.9 | 3.9 | 3.8 | 3.8 | 3.7 | 3.7 | 3.7 | 3.6 | 3.6 | 3.5 | 3.5 | 3.5 | 3.4 | 3.4 | 3.3 |
| الوسط الشرقي | 4.4 | 4.4 | 4.3 | 4.2 | 4.2 | 4.2 | 4.1 | 4.1 | 4.0 | 4.0 | 3.9 | 3.9 | 3.8 | 3.8 | 3.7 | 3.7 | 3.7 | 3.6 | 3.6 | 3.5 | 3.5 |
| القروان | 5.1 | 5.0 | 5.0 | 4.9 | 4.8 | 4.7 | 4.7 | 4.7 | 4.6 | 4.6 | 4.5 | 4.5 | 4.4 | 4.4 | 4.3 | 4.2 | 4.2 | 4.1 | 4.1 | 4.0 | 4.0 |
| القصرين | 5.2 | 5.1 | 5.1 | 5.0 | 4.9 | 4.9 | 4.8 | 4.8 | 4.7 | 4.7 | 4.7 | 4.7 | 4.6 | 4.5 | 4.4 | 4.4 | 4.3 | 4.3 | 4.2 | 4.2 | 4.1 |
| سبي بو زيد | 5.1 | 5.1 | 5.0 | 5.0 | 4.9 | 4.8 | 4.8 | 4.8 | 4.7 | 4.7 | 4.6 | 4.6 | 4.5 | 4.5 | 4.4 | 4.4 | 4.3 | 4.2 | 4.2 | 4.1 | 4.1 |
| الوسط الغربي | 5.1 | 5.1 | 5.0 | 5.0 | 4.9 | 4.8 | 4.8 | 4.7 | 4.7 | 4.6 | 4.6 | 4.5 | 4.5 | 4.4 | 4.4 | 4.3 | 4.3 | 4.2 | 4.1 | 4.1 | 4.0 |
| قابس | 4.9 | 4.9 | 4.8 | 4.8 | 4.7 | 4.7 | 4.6 | 4.6 | 4.5 | 4.5 | 4.4 | 4.4 | 4.4 | 4.3 | 4.3 | 4.2 | 4.2 | 4.1 | 4.1 | 4.0 | 4.0 |
| منين | 4.8 | 4.8 | 4.7 | 4.7 | 4.6 | 4.5 | 4.5 | 4.4 | 4.4 | 4.3 | 4.3 | 4.2 | 4.2 | 4.1 | 4.1 | 4.0 | 4.0 | 3.9 | 3.9 | 3.8 | 3.8 |
| تطاوين | 5.4 | 5.4 | 5.3 | 5.3 | 5.2 | 5.1 | 5.1 | 5.1 | 5.0 | 5.0 | 5.0 | 4.9 | 4.8 | 4.8 | 4.7 | 4.7 | 4.6 | 4.5 | 4.5 | 4.4 | 4.3 |
| الجوب الشرقي | 5.0 | 4.9 | 4.8 | 4.8 | 4.7 | 4.7 | 4.6 | 4.6 | 4.5 | 4.5 | 4.4 | 4.4 | 4.3 | 4.3 | 4.2 | 4.2 | 4.1 | 4.1 | 4.0 | 4.0 | 3.9 |
| قفصة | 5.0 | 4.9 | 4.8 | 4.8 | 4.6 | 4.6 | 4.6 | 4.5 | 4.5 | 4.4 | 4.4 | 4.3 | 4.3 | 4.2 | 4.2 | 4.1 | 4.1 | 4.0 | 3.9 | 3.9 | 3.8 |
| توزر | 4.8 | 4.7 | 4.6 | 4.6 | 4.5 | 4.4 | 4.4 | 4.4 | 4.3 | 4.3 | 4.2 | 4.2 | 4.1 | 4.1 | 4.0 | 4.0 | 3.9 | 3.9 | 3.8 | 3.8 | 3.7 |
| قنلي | 5.4 | 5.3 | 5.2 | 5.2 | 5.1 | 5.1 | 5.1 | 5.0 | 4.9 | 4.9 | 4.8 | 4.8 | 4.7 | 4.7 | 4.6 | 4.5 | 4.5 | 4.4 | 4.3 | 4.2 | 4.2 |
| الجوب الغربي | 5.0 | 5.0 | 4.9 | 4.8 | 4.7 | 4.7 | 4.7 | 4.6 | 4.6 | 4.5 | 4.5 | 4.4 | 4.3 | 4.3 | 4.2 | 4.2 | 4.1 | 4.1 | 4.0 | 3.9 | 3.9 |
| المجموع | 4.5 | 4.5 | 4.4 | 4.3 | 4.2 | 4.2 | 4.1 | 4.1 | 4.0 | 4.0 | 3.9 | 3.9 | 3.8 | 3.8 | 3.7 | 3.7 | 3.6 | 3.6 | 3.5 | 3.5 | 3.4 |

ردمد 2806 - 0330

الإعداد والتصميم: المعهد الوطني للإحصاء

70 نهج الشام ص.ب 265 توزيع خاص تونس

الهاتف : 002 71 891 (216) الفاكس : 559 71 792 (216)

البريد الإلكتروني : INS@mdci.gov.tn الموقع على شبكة الإنترنت : www.ins.nat.tn

الطباعة : PICTURA - الهاتف : 71 788 077